

Бронницкие новости



№1-2
(1233-1234)

12 января
2017 года

Издается с 1993 года

Еженедельная общественно-политическая газета

ЧИТАЙТЕ В НОМЕРЕ:

НОВОГОДНИЙ КОНКУРС: итоги подведены!



Бронницкое ПО – лучшее праздничное оформление
торгово-бытового комплекса

Чтобы у бронничан не пропадало праздничное настроение, чтобы создать неповторимый образ родного города, расширить масштаб его оформления, поднять уровень эстетической выразительности всех объектов, в ноябре 2016 г. городская администрация объявила традиционный ежегодный конкурс на лучшее праздничное оформление на территории муниципалитета.

Всего в конкурсе было 9 номинаций. 9 января в администрации состоялось торжественное награждение победителей конкурса.

СМОТРИТЕ НАШУ ФОТОГАЛЕРЕЮ на стр.6

- Бронницы заняли 3-е место в номинации «Лучшее муниципальное образование в области архитектурного освещения». Стр.2
- В гимназии имени А.А.Пушкина прошел традиционный конкурс на звание мисс и мистера школы. Стр.3
- Среди бронничан, родившихся в Год Петуха, можно встретить немало хороших рассказчиков... Стр.4
- В этом выпуске «Колибри» узнаете об интересных коллекциях школьников и об одной новогодней истории. Стр.5
- Участники Бронницкого творческого объединения «Литера» прислали в «БН» свои новогодние стихи. Стр.7
- В кинологическом центре «Инфанта» провели собачий фестиваль «Де Орсе Мак Флай». Стр.12

Смотрите видеосюжеты
Бронницкого телевидения
на официальном Интернет-сайте



Бронницкие
НОВОСТИ

www.bronnitsy.ru

и в группах «БРОННИЦКИЕ НОВОСТИ»
в социальных сетях:

В контакте

https://vk.com/bntv_45



одноклассники

<https://www.ok.ru/bntv45>



facebook

<https://www.facebook.com/groups/bntv45/>



twitter

https://twitter.com/bntv_45

Оставляйте свои отзывы!

НОВЫЕ АВТОБУСЫ И СТАРЫЕ ПРОБЛЕМЫ

В ушедшем году в автопарк Бронницкого ПАТП было передано 7 новых автобусов. Однако, ситуация с городским транспортом пока не радует...



Три новых автобуса курсируют на городских маршрутах, остальные будут доставлять пассажиров в близлежащие деревни. Два автобуса отправятся на рекламацию – они нуждаются в починке. У одного непрерывно срабатывает зуммер, оповещающий о технической неисправности, а у второго вдруг сработала система пожаротушения, хотя возгорания не было.

Сами автобусы комфортабельные, оборудованы системой кондиционирования. В салоне находятся электронные табло. В дальнейшем планируется объявлять остановки

через речевые информаторы. Кроме того, в автобусах установлены специальные пандусы для людей с ограниченными возможностями. При нахождении маломобильного пассажира на остановке водитель должен выйти, спустить пандус и помочь такому пассажиру подняться.

Будем надеяться, что новые автобусы улучшат транспортную ситуацию в нашем городе. Неоднократно автобусы, судя по жалобам горожан, опаздывали на рейсы или не приходили вовсе. Связано это с неполной укомплектованностью штата водителей и нехваткой самих автобусов.

На данный момент штат укомплектован на 70%. Сейчас в нём должно быть 110 человек, но работает 77. Из них – 10 в данный момент в отпуске, 11 – на больничном. Фактически работает 56 человек – это чуть больше 50%. Помимо этого у водителей должны быть и выходные. Столь же остра проблема с автопарком – здесь нехватка машин. Фактически их – 50, а выходов на рейсы 43. Из полсотни автобусов на ремонте сейчас – 13. Соответственно, 37-ю машинами Бронницкое ПАТП закрывает 43 выхода.

(Окончание на 3-й стр.)

ПРЯМОЙ
ЭФИР
Телеканал
«Бронницкие
новости»



19 января 19.00

глава г.о.Бронницы
Виктор Валентинович
НЕВОЛИН

Телефон: 46-44-200

353**обращения****за неделю поступило
от бронничан в службу****ЕДДС 112
464-43-10****МФЦ****добавляет
новые услуги
по оформлению
документов:**

- для выхода на пенсию,
- при утере документов,
- при смене имени.

46-44-503**«Скорая помощь»****224****ВЫЗОВОВ за неделю****Роддом -****родились****03 9 детей
бронничан - 0****bolnica.bronnitsy.ru****ЗАГС****зарегистрировано****в 2016 году:****701 рождение****420 смертей**

Уважаемые бронничане!
В городском округе Бронницы
работает приёмная депутата Го-
сударственной думы РФ
АНТОНОВОЙ
Лидии Николаевны.
Приём ведет помощник депута-
та Тимошенко Михаил Павлович.
Адрес: г.Бронницы,
ул.Советская, д.108,
помещение Совета ветеранов.
Приёмный день:
понедельник с 14.00 до 17.00.

**На официальном сайте
администрации
города Бронницы**

www.bronadmin.ru

**вы можете разместить жалобы и пред-
ложения по наиболее проблемным участ-
кам дорог, нуждающихся в ремонте и на-
ходящихся в ненормативном состоянии.**

РЕЗУЛЬТАТЫ ГОДА И ЯНВАРСКИХ КАНИКУЛ

9 января состоялось первое в новом году еженедельное оперативное совещание в городской администрации. Глава города Виктор Неволин начал его с подведения итогов городского смотра-конкурса на лучшее праздничное оформление на территории города Бронницы к Новому году и Рождеству.



Всего было названо 9 победителей в различных номинациях (информация о них размещена в этом номере газеты «Бронницкие новости» на стр. 1, 6). Все победители были награждены почетными грамотами главы.

В.Неволин подчеркнул, что та работа по праздничному оформлению, которая ведётся в городе, даёт свои плоды. Он высказал пожелание, чтобы каждый год в Бронницах появлялись новые празднично украшенные объекты, которые будут делать город ярче и красивее.

Морозы в первую неделю нового года стояли аномальные. Глава подчеркнул, что очень важно было проверить, как Бронницы готовы к зимнему периоду. Директор ПАТП Александр Умяров сообщил, что в праздники автобусы ходили по сокращённому расписанию. Он рассказал, что заболело много водителей, а из-за сильных морозов замерзло топливо в автобусах. За неделю по городу было пропущено 8 рейсов.

Александр Никитин, заместитель главы администрации г.о.Бронницы:

– Бронницы были отмечены на региональном уровне. Министерством энергетики Московской области проводился конкурс «Свет Подмоскovie». Наш город получил диплом за 3-е место в номинации «Лучшее муниципальное образование в области архитектурного освещения».

По достоинству оценили красивое освещение в центре города. Это и колокольня, и пешеходная зона, ель, и, конечно, витрина КДЦ «Бронницы».

На совещании был поднят важный для всех жителей города, увлекающихся водными видами спорта, вопрос: «Когда наконец откроется долгожданный ФОК?» Ответил на него директор управления единого заказчика г.Бронницы Олег Разборов:

– 30 декабря был получен самый главный документ – разрешение на ввод объекта в эксплуатацию. Сейчас в соответствии с постановлением городской администрации началась передача ФОКа, т.е. всех комплектов документации, инженерных систем в полном объеме городскому округу Бронницы. Сейчас идёт подготовка договоров с ресурсоснабжающими организациями.

Глава все же попросил уточнить, когда будем пользоваться бассейном. Разборов ответил, что на этой неделе, но тут же поправился:

– Будем делать все для того, чтобы на этой неделе открыть ФОК. В январе запустим точно.

Виктор Ткачёв, гендиректор Бронницкого ТВК:

– Праздники прошли практически без аварий. Это показывает, что летом мы сделали упор на работу в верном направлении. В первую очередь, это наши котельные. Очень много было сделано в деле установки автоматических систем различного рода, в том числе частотных преобразователей. И вот недавние морозы показали, что все было сделано правильно.

Были сбои по холодному водоснабжению в праздники. Сети не наши, но пришлось нам устранять эту аварийную ситуацию. Она была сложная, но мы справились в течение рабочего дня. 6 января случались кратковременные отключения электроэнергии – наверно, от перегрузки сетей. У нас останавливались три котельные. А запустить их – это целый процесс. Но в квартирах не похолодало. Хотя вы знаете, что в Люберцах 100 тысяч человек остались без воды и тепла.

Директор службы ЕДДС 112 Николай Зайцев отметил, что из-за сильных морозов служба работает в режиме повышенной готовности.

Директор МФЦ Виталий Котов рассказал, что в центре внедряются новые услуги – это выход на пенсию, потеря документов и смена имени.

После этого глава города заявил, что каждый Новый год было решено поздравлять бронничанок с рождением малышей в городском роддоме. Но, как сообщил главврач горбольницы, бронничане в новом году пока не появились на свет.

В.Козьякин обратился к жительницам нашего города с пожеланием почаще радовать всех появлением на свет маленьких бронничан.

Начальник отдела культуры Ришат Рогожников отчитался о прошедших праздничных мероприятиях в городе. Он сообщил, что все запланированное было осуществлено, кроме одного. Из-за сильных морозов горожане не пришли на рождественские гулянья. 8 января также был отменен спектакль в КДЦ. Также Рогожников рассказал, что в январе отдел будет отчитываться перед Министерством культуры Московской области.

Вера Буланова, эксперт ресурсного центра Управления по образованию г.Бронницы.

– В начале прошлого года Управление по образованию получило предложение поучаствовать в конкурсе «Городок России». Этот конкурс устраивается ежегодно уже в течение 10 лет. Его организует Фонд поддержки детей, находящихся в трудной жизненной ситуации. Наш город принял участие в этом конкурсе в первый раз. Тема 2016 года «Город детей – город семей» показалась нам интересной.

Мы не надеялись на победу, просто хотели проверить, на какой ступени мы находимся в работе с нашими детьми и семьями. Разработали план, представили его в этот фонд. Мы создали страничку в социальной сети «Фейсбук» и в течение 9 месяцев онлайн отчитывались о проделанной работе, которую мы ведем с семьями и детьми нашего города.

Необходимо было выполнить 4 задания, которые пошагово контролировались. Сначала нужно было показать, как осуществляется деятельность клубно-досуговых детских объединений. Затем – показать организацию работы с детьми-инвалидами. Третье задание – это деятельность дворовых площадок. И последнее, четвертое – публикация расписания досуговой работы с детьми в период летних каникул. Наше Управление по образованию совместно с другими отделами и организациями города успешно выполнило все задания. По результатам конкурса Бронницы заняли 3-е место. Всего в нашей конкурсной номинации участвовало 176 городов. Благодарю всех, кто помог нам завоевать эту победу!

Начальник ТИК г.Бронницы Людмила Фролова в своем докладе отметила, что в конце декабря были подведены итоги работы избирательных комиссий, и в одной из 10 номинаций – «Доступная среда» ТИК г.Бронницы одержала победу.

Следующим выступил председатель Совета депутатов Александр Тёркин. Он сообщил, что Совет принял ряд важных решений. Два из них – это городской бюджет на 2017 год и Устав г.о.Бронницы. Ознакомиться с документами можно в №52 газеты «Бронницкие новости» за 2016 год.



Начальник отдела физической культуры, спорта и работы с молодежью Сергей Старых проинформировал, что все спортивные городские учреждения работали с 31 декабря без выходных, были проведены все запланированные мероприятия. Единственный минус – народу на них было немного из-за погодных условий. Был перепад температур, но тем не менее у нас работают все катки и все лыжные трассы. На Горке тоже залили каток. Правда, он не в очень хорошем состоянии, но тем не менее уже им можно пользоваться.

Также была проведена большая работа по ФОКу: с 1 января СК «Бронницы» взял его под свой контроль. Документы пока находятся в проработке. В эти морозы были выявлены существенные нарушения со стороны строителей. Сейчас требуется устранить все недоделки. В данный момент штат ФОКа укомплектован.

Скоро будут опубликованы расписание и правила пользования комплексом. А сейчас бронничане могут звонить по телефону: 8 (496) 46-66-981 и узнавать все необходимые сведения.

Ксения КОРНЕЕВА, Михаил БУГАЕВ



«МИСТЕРИЯ»

В ГИМНАЗИИ

Последняя неделя минувшего года в учебных заведениях нашего города, как всегда, стала богатой на интересные праздничные события. Так, 28 декабря в стенах гимназии имени А.А.Пушкина прошёл традиционный конкурс на звание мисс и мистера школы.

Такой конкурс проводится здесь уже несколько лет и с каждым разом становится всё популярнее. В этом году на престижные звания претендовали восемь старшеклассников: Иван Булатов, Екатерина Ачина, Владислав Возмищев, Юлия Валягина, Александр Сози, Кристина Губанова, Полина Сараева и Даниил Кошелев.

Организаторы посвятили ученический конкурс прошедшему году кино. Каждый из претендентов на звание мисс и мистера школы выходил на сцену по «красной дорожке».

Все без исключения этапы состязания тоже были связаны с кинематографом. И названия у них были соответствующие. Например, открывала конкурс сцена 1, кадр 1 с говорящим названием «По красной дорожке». Участники поднимались на сцену, рассказывали о себе и показывали фильмы, в которых должны были полностью отразить свою личность. Отмечу, ребята старались подойти к заданию творчески, со своими задумками. Например, в фильме одного из участников о нём говорили голливудские актёры. Получилось очень необычно, оригинально и с юмором.

Сцена 1, кадр 2 – следующий этап – интеллектуальный. Он называется: «Узнай по кадру». Здесь соискателям показывали отрывки из фильмов. Им предстояла непростая задача – надо было не только назвать фильм, но и продолжить фразу киногероя. Но участники конкурсных состязаний справились.

Кадр 3, новый этап – «На сцене – актёр». Здесь участники предстали в образе

киногероев. Например, Екатерина Ачина перевоплотилась в Мэри Поппинс – культовую няню для многих поколений советских и российских зрителей. После каждого выступления претенденты на звание награждались призом – аналогом «Оскара» – «Снеговиком». Награждение проводилось в различных номинациях – «Лучший фильм года», «Лучшим грим» и т.д.

Но на этом испытания для соискателей не заканчивались – им нужно было произнести благодарственную речь – как после получения «Оскара». Но выступить перед зрительской аудиторией было совсем непросто: на экране появлялись фразы и понятия, которые нужно было вставить в свою речь. Вышло очень забавно, но далеко не все участники проявили себя остроумно. У кого-то этот конкурс вызвал ступор.

Были еще и другие этапы – «Угадай мелодию» и «Кинопробы». Здесь большинство участников ученических состязаний тоже показали себя достойно.

После подведения итогов жюри назвало имена конкурсантов-победителей. Ими стали Иван Булатов и Екатерина Ачина. В результате долгой и упорной борьбы они показали себя лучшими.

Так как прошлогодний конкурс был посвящён теме кино, то и завершился он словами режиссера «Стоп. Снято!». Но конкурсная традиция продолжается... Впереди – новые сцены, новые дубли, в которых примет участие другие ученики гимназии. Но все это уже в наступившем новом 2017 году.

Ксения КОРНЕЕВА



НОВЫЕ АВТОБУСЫ И СТАРЫЕ ПРОБЛЕМЫ

(Начало на 1-й стр.)

– Чаше рейсы пропускаются на Москву, – прокомментировал ситуацию директор Бронницкого ПАТП Александр Умяров. – Мы стараемся пригородные рейсы выполнять полно, всегда людей с деревень привозить в Бронницы. В Котельниках же рейсами управляет другая структура, с ними иногда сложно найти общий язык.

Сейчас, насколько известно, изменилось расписание автобусного маршрута №324, как в Котельники, так и оттуда. Увеличился интервал движения автобусов.

– Мы проанализировали рейсы за прошлый год и поняли, что фактически возим воздух, – рассказал Умяров. – Некоторые рейсы вообще были «нулевыми», то есть без пассажиров. Я думаю, что и для нас ситуация слегка улучшилась с закрытием рейсов, стало полегче. Что касается водителей в Котельниках, которые не берут пассажиров без билетов, приобретённых заранее в кассе: если в автобусе есть свободные места, водитель должен вас посадить и продать вам билет. Если же он отказывается это делать, то можно жаловаться в горячую линию «Монстрансавто». Мы стараемся разрешать такие проблемы.

Еще одна печальная правда жизни – автобусы периодически воспаляются

ются. Во-первых, зачастую это связано с неправильной эксплуатацией машин водителями и технической службой. Есть регламентные работы, которые должны проводиться, но они проходят не всегда вовремя в связи с отсутствием запчастей.

– Запчастей нет, потому что у компании «Мострансавто» финансовые трудности, – поделился А.Умяров. – Сокращаются затраты, введён лимит на запчасти, и этот лимит быстро кончается. Ситуация достаточно плачевная. Холод в автобусах тоже связан с отсутствием запчастей. К примеру, в автобусе не работают печки, моторчик электрический. Если нет запчастей, то поставить нечего. Приходится выбирать: останавливать автобус или выводить его на рейс. Лучше выводить, я считаю, чем пропустить. На данный момент все проблемы сохранились. Никаких улучшений с финансированием нет. Поставки новых запчастей с декабря нет. Это напрямую зависит от политики «Мострансавто». Мы подаём им заявки, они просматривают, что-то одобряют, что-то нет. Все финансы сейчас централизованы, всем управляет московский офис. Будем надеяться, что в новом году ситуация улучшится.

Ксения КОРНЕЕВА

ПРОЕЗД ПОДОРОЖАЛ

С 1 января в автобусах «МОСТРАНСАВТО» изменилась стоимость проезда.

В соответствии с постановлением правительства Московской области от 8.11.2016 г. № 834/41 с 1 января 2017 года произошло изменение тарифов на перевозку пассажиров и багажа автомобильным и городским наземным электрическим транспортом по маршрутам регулярных перевозок по регулируемым тарифам.

В связи с этим минимальная стоимость одной поездки на внутригородских маршрутах ГУП МО «МОСТРАНСАВТО» с регулируемым тарифом по ЕТК «Стрелка» составит 31 рубль 65 копеек. Стоимость одной поездки по городу за наличный расчет – 46 рублей.

При оплате проезда единой транспортной картой для учащихся Подмосковья в городском сообщении стоимость первых 35 поездок составит 15 рублей 83 копейки. Начиная с 36-й поездки, пассажир заплатит 32 копейки.

Стоимость проезда на маршрутах с регулируемым тарифом по льготной карте «Стрелка», предназначенной отдельной категории пенсионеров (военные пенсионеры и пенсионеры МВД), составит 50% от базового тарифа по карте «Стрелка».

Стоимость поездки по карте «Стрелка» с максимальной скидкой (с 51 поездки и далее) составит 20 рублей 57 копеек.



УНИВЕРСАЛЬНАЯ ЖУРНАЛИСТКА ВИКТОРИЯ ЕЖОВА

Завтра, 13 января мы, газетные журналисты, будем отмечать свой профессиональный праздник – День российской печати. В его преддверии корреспондент «БН» откровенно побеседовала с одной из тех представительниц молодого поколения, которая, получив вузовское образование, намеревается стать профессиональной труженицей пера. Вот что она рассказала о себе, об особенностях учебы на факультете журналистики и своих планах на будущее.



Мою собеседницу зовут Виктория Ежова. Ей – 21, и она – коренная бронничанка. Учится на 4-м курсе факультета журналистики Института гуманитарного образования и информационных технологий. Будучи старшеклассницей, Вика долго не могла определиться: куда поступать после школы. Одно знала точно: её профессия будет обязательно связана с творчеством. Девушка много писала с самого детства, писала обо всём, что приходит в голову. Все эмоции и размышления она выплёскивала на бумагу, создавая небольшие заметки и рассказы.

– Когда я училась в 10-м классе, мне выпала возможность попробовать себя в роли внештатного корреспондента газеты «Бронницкие новости», – рассказала Виктория, – это был бесценный опыт – меня научили писать тексты, я познакомилась с редакционной «кухней» изнутри. Тогда я поняла, что быть журналистом – это моё призвание. Первыми моими материалами стали небольшие новостные заметки о жизни города.

Учиться в институте Вике нравится. Сейчас большинство учебных заведений готовят универсальных журналистов.

– Нас учат не только писать, но и составлять монтажные планы и сценарии будущих сюжетов, снимать и монтировать видео, работать в кадре и на радио, – делится Вика, – в процессе учебы мы много практикуемся. За несколько лет учёбы в институте я успела попробовать себя в качестве ведущей и редактора радио, сняла несколько видеорепортажей, написала множество материалов на самые разные темы. Самое лучшее в моей профессии – это возможность общения с интересными людьми – от современных писателей до

ученых, занимающихся ядерной физикой.

Но кроме учебы студенты ведут и насыщенную студенческую жизнь. Вечеринки, посвящение в студенты, КВНы. Все это не мешает, однако, Виктории хорошо учиться.

– На выпускном курсе времени на развлечения остается очень мало, так как почти всю себя посвящаешь работе и написанию диплома. Но, когда занимаешься любимым делом, это не кажется скучным. Но даже учёба не повод отказываться от студенческой жизни. Когда выпадает возможность принять участие в КВНе или каком-нибудь студенческом конкурсе, отказаться от этого невозможно. Это не только яркие эмоции, но и теплые воспоминания на всю жизнь. Кроме того, я играю на гитаре и бас-гитаре. Своё хобби мне тоже удается совмещать с работой и учёбой.

У каждого студента есть самое яркое воспоминание о студенческой жизни. Вот и Виктория рассказала мне о своём.

– В этом учебном году, еще будучи студенткой, я попала в качестве журналиста на пресс-конференцию Президента РФ

Владимира Путина. Это невероятное по масштабу событие, на которое стремятся попасть представители СМИ не только со всей России, но и из других стран. Услышать ответы на интересующие вопросы от «самого осведомленного человека страны», от Президента РФ – это возможность, которая выпадает далеко не каждому...

После окончания института Вика намерена работать в печатных или интернет-СМИ.

– Сейчас я работаю в информационном агентстве Евразийского женского сообщества. Пишу о женщинах, которые не просто добиваются успеха в какой-либо деятельности, но и направляют свои силы на то, чтобы сделать наш мир лучше. Этот проект был создан по поручению Председателя Совета Федерации России и успешно реализуется. Надеюсь, что и все мои планы на будущее будут осуществляться. Во всяком случае стараюсь всё успевать. Желаю того же и читателям «БН».

Беседовала Ксения КОРНЕЕВА
Фото eawfpress.ru
(фотограф Павел ИВАНОВ)

НЕВЫДУМАННЫЕ ИСТОРИИ

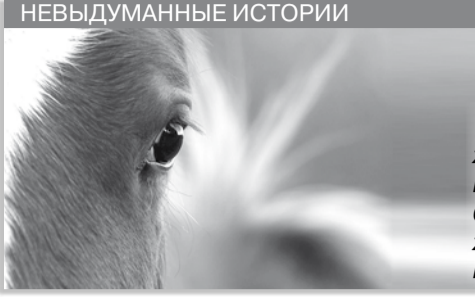

«КО МНЕ ПРИХОДИТ РЫЖИЙ КОНЬ...»

Среди родившихся в Год Петуха можно встретить немало хороших рассказчиков. Один из таких, ныне уже почтенных жителей нашего города, который появился на свет в далеком 1933-м, на недавних новогодних посиделках поведал мне необыкновенную и по-своему трогательную историю. Она (хочется верить) будет интересной жителям города, на гербе которого изображен конь. История эта началась в послевоенные годы, когда мой собеседник был еще мальчишкой и жил вместе с родителями далеко от наших подмосковных мест. Хоть с той поры минуло почти семь десятилетий, события и картины давно минувших дней часто встают перед его глазами столь же отчетливо и зримо, как будто это было вчера...

Майское солнце медленно поднималось над горизонтом, заливая светом омытые утренней росой поля, открывая взору неоглядные дали кубанских просторов. Теплые лучи разом осветили крыши домов большого степного поселка и старую арку с надписью «Конный завод «Рассвет». Затем широко разливающаяся повсюду солнечная волна разом накрыла чисто побеленные заводские конюшни и множеством светлячков заискрилась на пастбищах с ковром сочного ярко-зеленого разнотравья... Слово изображенный на огромном красочном плакате советских времен, известный на всю страну конезавод вновь постепенно обретал свою прежнюю значимость после недавних военных испытаний.

Вот ворота одной из недавно отстроенных и ухоженных конюшен широко распахнулись, и оттуда, громко стуча копытами, стали друг за другом выбегать на утреннюю прогулку её обитатели – кобылы с жеребятками. В «Рассвете» торопились возродить сильно поредевшее в период войны поголовье элитных скакунов... В числе первых наружу выскочила молодая, золотисто-рыжая донская кобылица. А за ней на длинных стройных ножках резво семенил почти такой же, как мать, огненно-рыжий жеребенок с маленькой белой проточинкой на лбу...

Так вспоминал рассказчик первую встречу со своим будущим другом, с которым ему так много довелось пережить и который до сих пор приходит к нему во сне...

– Как мне рассказал отец (в то время еще молодой конюх), назвали этого жеребчика без особых затей – Огоньком – за пылающий окрас, – мой собеседник ненадолго задумался и, не торопясь, продолжил свой рассказ. – Впрочем, насколько я знал: этот конек был рожден от чистокровного жеребца знаменитой на весь мир тракененской породы, неоднократного победителя многих престижных скачек. Да и мать была таких же благородных кровей. Отец считал, что в будущем, когда породистый жеребенок вырастет, он еще не раз себя покажет. А в мае, когда я впервые его увидел, Огонёк был еще под чутким присмотром матери и подходить к нему не разрешалось...

Быстро миновали вешние, а затем летние и осенние дни. Сын донской кобылицы быстро рос, набирался сил, целыми днями вместе с другими жеребятками и кобылами резвился в загоне или выгуливался в леваде. Со временем его породистая мать уже не так явно нервничала, когда конюх позволял сыну угостить Огонька сочной морковкой и погладить его по белой отметинке на лбу... Постепенно, раз за разом, и сам жеребенок приметил заботливого подростка и всякий раз ждал его появления в конюшне или на пастбище. А в дальнейшем даже стал подбегать к нему за угощением...

Так день за днем зарождалась и крепла будущая многолетняя дружба мальчишки и растущего коня. К следующей весне Огоньку исполнилось полтора года. Жеребенок заметно прибавил в холке, ощутимо окреп. В нем уже явственно проглядывались характерные черты первоклассной скаковой лошади. С этого времени он вместе с другими жеребятками конезавода начал свои первые испытательные тренировки. Отец, во всем помогавший тренерам приобщать породистый заводской молодняк к скаковой езде, случалось, брал с собой на занятия с лошадьми сына-подростка.

Судя по отзывам, Огонёк не раз удоставлялся заслуженных похвал. Он отлично показывал свои способности и на беговом кругу, и на манеже, быстро привык к уздечке и сбруе. При этом нередко удивлял своих строгих и требовательных воспитателей необычайной резвостью и выносливостью.

В его движениях, в красивой мускулистой фигуре, в отточенных ногах все явственнее просматривался стремительный, неукротимый порыв к движению. Казалось, подросший конь стал подобен сильно сжатой стальной пружине, готовой в любую минуту быстро распрямиться...

Как-то раз неуступчивый во всем тренер разрешил сыну конюха после его многочисленных просьб прокатиться на Огоньке. И надо сказать, норовистый молодой жеребец, нервно поведя ноздрями, сразу признал в седле хорошо знакомого ему мальчишку. И не только не сбросил легковесного и не уверенного в себе седока, но и промчал его резвым галопом по всему кругу. Для 15-летнего подростка эта скачка с ветерком стала незабываемым событием, по-своему повлиявшим на всю дальнейшую судьбу...

Казалось бы, у быстро усваивающего скаковую науку Огонька всё складывалось, как нельзя лучше. Тренер прочил ему успешное будущее, конюх радовался за своего питомца. Беда случилась, когда возраст молодого жеребца приближался к двум с половиной годам. Тогда как раз подошло время к отправке заводского молодняка на местные ипподромы для решающих испытаний. О



том, что тогда произошло, мой собеседник узнал от отца. На одной из тренировок Огонёк перед барьером вдруг резко «встал на свечу». Но при этом, почему-то испугавшись громкого и сердитого крика тренера, не удержался на задних ногах и со всего маха рухнул на землю. От сильного удара головой он долго не мог оправиться, а в дальнейшем стал быстро слепнуть...

Вскоре конь уже с трудом стал выходить из загона, всё время натякался на ограждения и на других лошадей. А после у породистого скакуна (совсем как у человека) начался долгий и мучительный период депрессии. Стресс был настолько сильным, что Огонёк стал плохо есть, никого не подпускал к себе, подолгу стоял в конюшне, низко опустив голову... Вскоре честолюбивый тренер решил отказаться от травмированного и ставшего бесперспективным коня. «Может, еще поправится, ведь совсем молодой жеребец-то, – уговаривал его конюх. – Глядишь, со временем прозреет и порадует нас...»

Но шла неделя за неделей, а слепота, судя по всему, только усиливалась. И, пожалуй, больше всех переживал за выбывшего из строя скакуна сам рассказчик. Он к тому времени, благодаря отцовской науке, уже успел стать неплохим наездником. Мог даже дать фору иным молодым и самоуверенным жокеям. А слепоту Огонька воспринимал, как собственную беду. И всё время уговаривал отца хотя бы на время доверить ему заботу о пострадавшем коне. Конюх долго не соглашался, но, видя, как сын привязался к

Огоньку, всё же решился поговорить с заводским начальством. «Жеребец ведь чистых кровей – разве не жалко его на колбасу», – настойчиво твердил он свои доводы и был услышан: коня с довольствия не списали. Так конюх взял их добровольное семейное шефство над ослепшим жеребцом под свою ответственность.

Почти год потребовался моему собеседнику только для того, чтобы снова вернуть сломанную, как старая подкова, жизнь коня в прежнее русло, чтобы снова начать тренировки. К тому же, никто из заводских тренеров не соглашался заниматься с утраченным прежние способности Огоньком. И настойчивый парень сам, выкраивая время от школьных занятий, решил готовить своего питомца к скачкам. Чтобы действовать правильно, по науке, он терпеливо изучал все премудрости этого непростого дела, подолгу беседуя с опытными тренерами и изучая специальные методики. Ведь тренировать приходилось практически слепого скакуна...

– Месяцы работы вкупе с моим и отцовским терпением и настойчивостью стали понемногу давать результаты, – продолжал воспоминания мой собеседник. – Я часто по-своему разговаривал с Огоньком, убе-

тем, кого хорошо знали. И, действительно, вперед сразу вырвались именитые чемпионы. А покуда непривычный к шуму и громкоголосью, Огонёк оказался в числе замыкающих скакунов. Молодой и еще неопытный наездник, как мог, успокаивал коня, прежде никогда не знавшего ипподрома и своих маститых соперников.

– Ничего не бойся, Огонёк! Я всё хорошо вижу и не дам тебе ни с кем столкнуться! Я – твои глаза! Слушай меня и смело скажи вперед!

Конечно, никто даже из самых внимательных и чутких зрителей, не мог слышать эти тихие успокаивающие слова человека, обращенные к мчащейся рыжей лошади. Они одновременно стали и властным призывом на скаку, призывом, к которому нельзя было не подчиниться. И случилось невероятное: прежде скованный слепотой скакун, казалось, услышал всадника. Он начал быстро набирать темп, обгоняя одного за другим привычных фаворитов скачек. Особенно зрелищная схватка развернулась между Огоньком и лидером – знаменитым на весь район породистым гнедым рысаком. Последний совсем немного уступил новичку и только на самом финише...

Мой собеседник, даже спустя многие десятилетия, помнит этот великопленный победный, словно летящий бег своего питомца, его шумное дыхание и встречный ветер в лицо... Совсем близко он видел слегка помутневшие и, словно устремленные куда-то вдаль, незрячие глаза коня... Ему даже показалось, что по мокрой от пота конской морде скатывались крупные слезы радости и гордости... Сознал ли Огонёк то, что совершил в этот день победу над собой, над своей бедой? А еще в памяти остались удивленно радостные возгласы сидящих на трибуне работников конезавода и поздравления подошедшего к нему отца... После были и другие победы, но та первая стала для молодого жокея, пожалуй, самой радостной и желанной.

Еще через два года моему собеседнику пришлось навсегда расстаться с Огоньком: повзрослевшего парня призвали в армию. Так уж вышло, что после срочной он остался на сверхсрочную службу, после – поступил в военное училище. В итоге стал офицером, а семью создал уже в иных краях. Но, когда приезжал в родной поселок, на побывку, первым делом спешил повидать Огонька. К слову, отец, ставший уважаемым и авторитетным на конезаводе человеком, многие годы опекал слепого коня. И даже подыскал ему другого жокея. Вот только весомых побед на скачках новой паре добиться уже не удалось. Наверное, сменивший его в седле не умел так же настойчиво и убедительно призывать: «Скачи вперед, мой рыжий конь!» Не нашли они полного взаимопонимания, а может, просто не судьба...

Правильно говорят: время не властно над нашей памятью. И мой седой рассказчик на финише собственной жизни, как и многие люди, всё чаще оглядывается назад, отмаывая нить судьбы к самому детству. Мысленно вернувшись в ту давнюю пору, когда был обычным подростком, он с теплотой в душе вспоминает прославленный кубанский конезавод, давно ушедших в мир иной отца и своего четвероногого друга, который оставил столь заметный след в его долгой и непростой судьбе.

Ныне, с высоты прожитых лет, старик как никогда отчетливо понимает: не только он когда-то помог рыжему коню пересилить мучительный страх слепоты, вернуться в строй, стать лидером наперекор всему, но и Огонёк сделал его самого в чем-то целеустремленнее, сильнее и лучше.

Воспоминания записал
Валерий ДЕМИН

НОВОГОДНЯЯ «КОЛИБРИ»

С Новым годом, дорогие наши ровесники! Пусть наступивший 2017-й принесет вам только хорошие оценки, радостные улыбки и добрые пожелания одноклассников, а также множество счастливых открытий и удач! Надеемся, что рождественские каникулы вы провели весело и интересно. А Дед Мороз преподнес вам подарки, которые не только на время порадовали вас, но и стали желанными и нужными в дальнейшем. Ведь, как известно, новогодний Дед хорошо знает, кому что нужно дарить. Тем более, что даже среди школьников есть свои увлеченные коллекционеры, а для них самый лучший подарок – это пополнение собираемой коллекции. Кстати, и сегодняшний выпуск «Колибри» мы посвятили самым различным коллекциям. А они бывают всякие... Мы расскажем, что собирают сейчас школьники, а также познакомим наших постоянных читателей с новогодней историей «В городе моем снег...», которую сочинила автор этого выпуска.

В коллекционеры – с малых лет

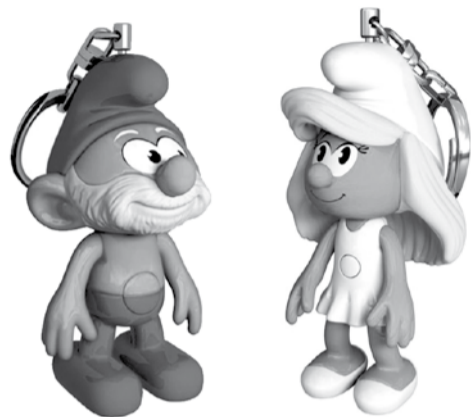

Провести опрос у ребят с первого по пятый классы на тему «Собрания и запасы» оказалось несложным делом, потому что коллекционеров в бронницком лицее много. Иногда коллекции детей повторяются, и это помогает совершать обмен, общаться. К примеру, в 1 «В» классе Лилианна Шарапова собирает разноцветные камни. Ее коллекции всего полгода, но она уже успела набрать силу. Любимым камешком у Лили является фиолетовый пластмассовый камень размером с пятирублевую монету. Эту вещь подарила первокласснице её подруга. Максим Солодков из 3 «А» класса поведал нам о коллекции, которая передается в его семье из поколения в поколение. Еще в детстве бабушка Максима начала собирать монеты и банкноты разных стран и разного номинала. А позже все собранные



ей монеты перешли в руки самому Максиму. Мальчик начал интересоваться коллекционированием, когда ему исполнилось 4

года, тогда ему подарили самую первую монету – 1 рубль 1993 года.

В четвертых классах нас встретили сразу несколько человек – Анна Новожилова, Константин Власов и Мария Котенко. К примеру, Аня рассказала о своей коллекции минералов. Уже три года она собирает замечательные камни! За этот промежуток она успела до конца заполнить три кейса и продолжает собирать дальше. Одним из первых ее минералов стал аметист – полудрагоценный фиолетовый камень. Ее одноклассник Костя собирает насекомых, размещенных в стекле. В его коллекции есть жуки и скорпионы. Первый экземпляр у него появился



в 2013 году, когда он попросил у мамы увиденного в рекламе жука.

Мама поддержала затею и предложила собирать коллекцию, сейчас уже насчитывается более 7 жуков. Константин не останавливается и продолжает собирать дальше. Самой красивой из представленных коллекций нам показалась коллекция брелков Марии Котенко. По рассказу девочки, ее коллекция началась с подаренного Смурфика, затем ей купили золотого зайчика. А дальше всё происходило автоматически: девочка могла принимать брелки в подарок или просто находить дома старые. Сейчас у нее сформировался небольшой мешочек с фигурками.

Никита Тамбовский, ученик 5 «В» класса, увлекается коллекционированием марок. Их у него более – 300. Это подарок отца на день рождения мальчика, когда Никите исполнилось 13 лет. С детских лет до зрелого возраста отец бережно



хранил марки, потом передал их сыну. Пополнение коллекции осуществляется постоянно: делаются заказы на специальных тематических сайтах, почтовых отделениях. Мечта Никиты – марки передать своим потомкам. Направления коллекции самые разнообразные: «Средневековые воины», «Военная техника средневековья», «Города – герои».

Видно, что дети очень любят свое дело и не останавливаются на пути к постоянному пополнению и обновлению



своих коллекций. Они очень рады, когда у них появляются новые экземпляры и стараются относиться к ним с особой аккуратностью. Даже самые маленькие подключаются к этому замечательному занятию! Это яркий пример того, что иногда даже самые ненужные вещи могут превратиться в красивый набор, стоит лишь проявить немного интереса.



«В городе моем снег...»



Снег и морозный иней уже давно покрыли все вокруг белым полотном и кружевными узорами. Они везде – на деревьях, домах, растениях... У последних стебли, пережив недавние рождественские морозы, превратились в миниатюрные ледяные скульптуры. Птицы уже не поют, и, кажется, что с приходом холодов мир замер, остановился, прекратил свое движение, словно потерялся во времени. Только самые радостные и празднично настроенные горожане смело ходят по улицам и все так же смеются, как в теплую летнюю пору. Мерзнут, обнимаются и снова хохочут. Всегда умиляешься при виде такого эпизода. Уж так устроен человек.

Все давно сменили легкие ветровки на зимние куртки и приобрели меховые шапки, укутались в теплые шарфы. Мамы бережно натягивают воротники на нос ребенку, чтобы тот не простудился. Ничего необычного в сегодняшнем январском сообществе горожан. Здесь есть место всему. Для кого-то это время веселья и игр, подарков и улыбок, а для кого-то – холодного снега в сапогах и луж в коридорах квартир или хуже всего – травм и обмороженных конечностей.

В зимние рождественские дни близкие, родные, знакомые получают сюрпризы. Маленькие, но такие теплые дары всегда согревают душу даже в мороз, создают атмосферу праздника и чувство нежности.

Бывают и чудачки, которые раздают «кусочки счастья» людям на улице для того, чтобы порадовать окружающих. Впрочем, самая впечатляющая зимняя картина – это падающий на город снег. Для тех, кто умеет видеть чудеса в повседневности, – это по-настоящему волшебное явление. Такое воздушное, интересное и по-детски привлекательное. Каждый раз, когда наблюдаешь, как снежинки плавно падают на землю, сердце замирает. И ты, как и другие, ждешь чуда, которое подарит множество положительных эмоций, а, может, и вовсе кардинально изменит твою жизнь в лучшую сторону.

Даже сейчас, сидя перед камином и читая книгу, я вспоминаю те незабываемые мгновения счастья при виде малюсеньких кружевных кусочков льда, спускающихся на землю и с хрустом ломающихся под ногами прохожих. Каждый из нас, повзрослев, мечтает снова вернуться в детство и посмотреть юным взглядом на это чудесное явление. Но время не вернуть, став взрослым, можно лишь наслаждаться каминным теплом, слушать смех подрастающего поколения, смотреть в окно в надежде увидеть снег и, как в детстве, обронить слова: «В городе моем снег...»

Выпуск «Колибри»
подготовили

Татьяна ЛОБКОВА

и Карина АКОПЯН, ученицы бронницкого лицея

Победители конкурса на лучшее новогоднее оформление

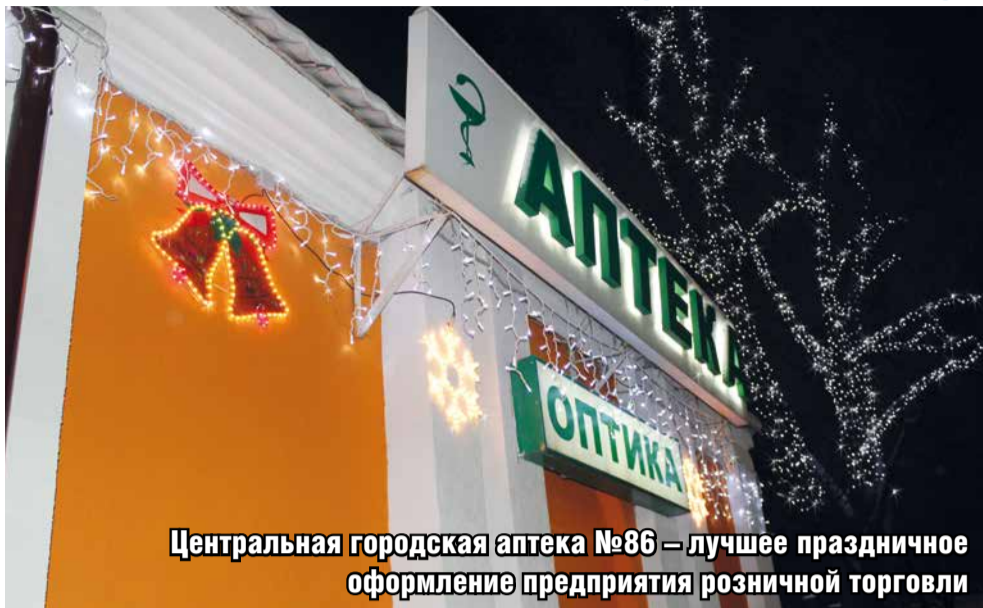

Центральная городская аптека №86 – лучшее праздничное оформление предприятия розничной торговли



КДЦ «Бронницы» – лучшее праздничное оформление муниципального предприятия, учреждения

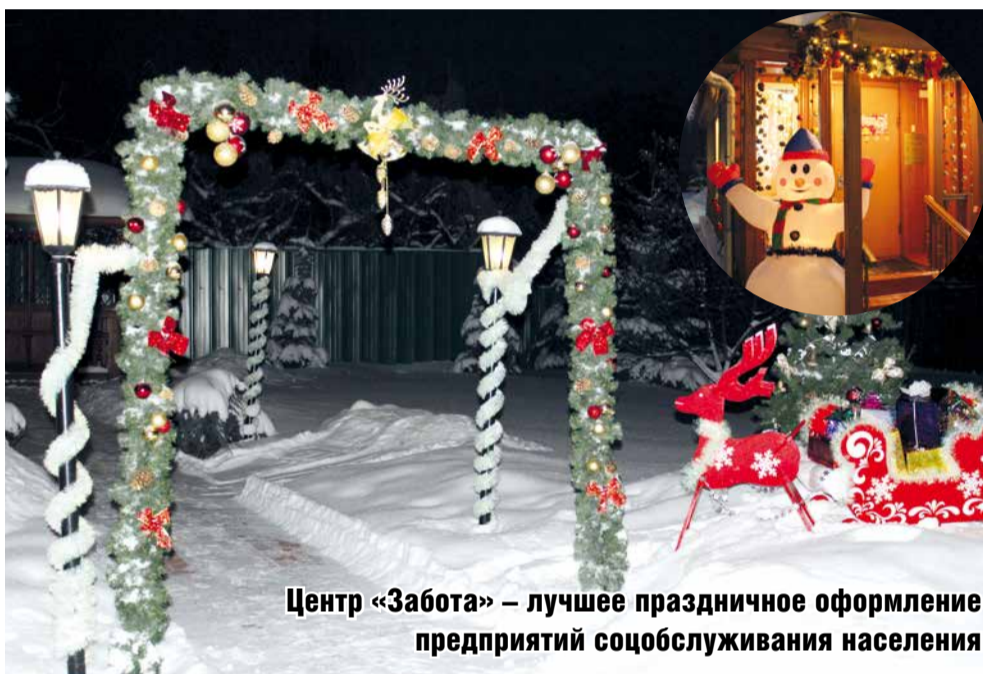

Центр «Забота» – лучшее праздничное оформление предприятий соцобслуживания населения

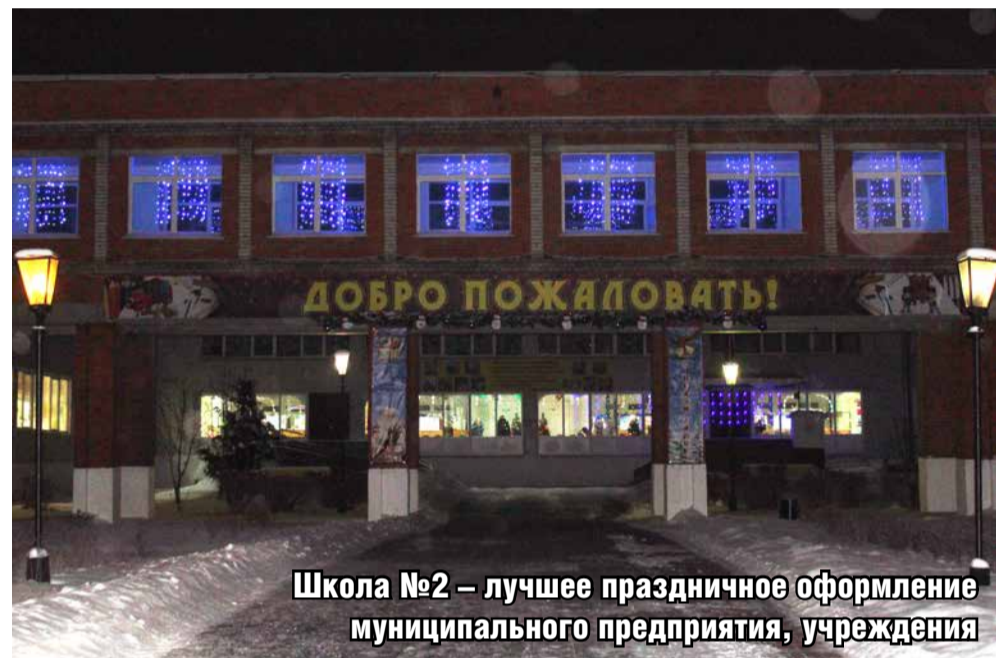

Школа №2 – лучшее праздничное оформление муниципального предприятия, учреждения



Кафе-бар «Толстофф» – лучшее праздничное оформление предприятия общественного питания



Бронницкое ПО – лучшее праздничное оформление нестационарного торгового объекта

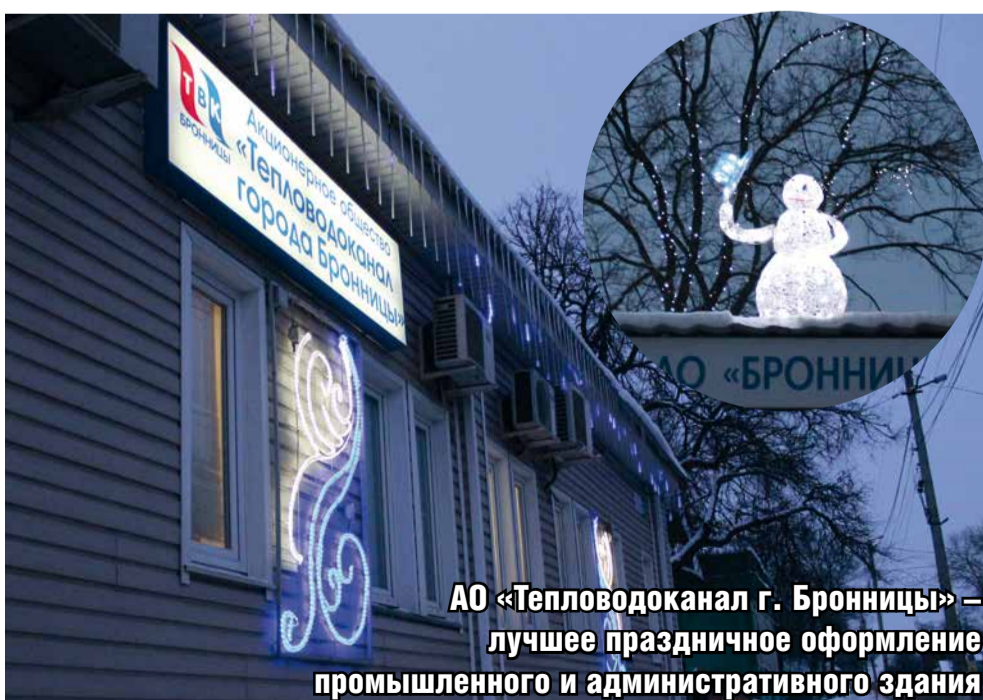

АО «Тепловодоканал г. Бронницы» – лучшее праздничное оформление промышленного и административного здания



УК «Порядок и Прогресс» – лучшее праздничное оформление дворовых территорий многоквартирных домов

РЕШЕНИЕ СОВЕТА ДЕПУТАТОВ ГОРОДСКОГО ОКРУГА БРОННИЦЫ МОСКОВСКОЙ ОБЛАСТИ
от «21» декабря 2016 г. № 148/50**О внесении изменений и дополнений в решение Совета депутатов городского округа Бронницы от 09.12.2015 № 92/30 «О бюджете города Бронницы на 2016 год и плановый период 2017 и 2018 годов»**

1. Внести в решение Совета депутатов городского округа Бронницы от 09.12.2015 № 92/30 «О бюджете города Бронницы на 2016 год и плановый период 2017 и 2018 годов» (с уч. изм. и доп., внесенных решениями Совета депутатов городского округа Бронницы от 23.03.2016 № 104/36, от 22.06.2016 № 116/40, от 11.10.2016 № 136/44), далее – Решение, следующие изменения:

1.1. Увеличить объем доходов бюджета города Бронницы на 2016 года на сумму 2565 тыс. рублей, в том числе объем межбюджетных трансфертов, получаемых из других бюджетов бюджетной системы Российской Федерации, на 12932 тыс. рублей.

Увеличить объем расходов бюджета города Бронницы на 2016 год на сумму 2565 тыс. рублей.

Пункт 1 Решения изложить в следующей редакции:

«1. Утвердить основные характеристики бюджета города Бронницы на 2016 год: общий объем доходов бюджета города Бронницы в сумме 881535 тыс. рублей, в том числе объем межбюджетных трансфертов, получаемых из других бюджетов бюджетной системы Российской Федерации в сумме 411542 тыс. рублей; общий объем расходов бюджета города Бронницы в сумме 913924 тыс. рублей; дефицит бюджета города Бронницы в сумме 32389 тыс. рублей.»

1.2. Приложение 1 «Поступление доходов в бюджет города Бронницы на 2016 год» изложить в редакции согласно приложению 1 к настоящему решению.

1.3. Приложение 4 «Расходы бюджета города Бронницы на 2016 год по разделам, подразделам целевым статьям (муниципальным программам городского округа Бронницы и непрограммным направлениям деятельности) группам и подгруппам видов расходов классификации расходов бюджетов» изложить в редакции согласно приложению 2 к настоящему решению.

1.4. Приложение 6 «Ведомственная структура расходов бюджета города Бронницы на 2016 год» изложить в редакции согласно приложению 3 к настоящему решению.

1.5. Приложение 8 «Расходы бюджета города Бронницы на 2016 год по целевым статьям (муниципальным программам городского округа Бронницы и непрограммным направлениям деятельности), группам и подгруппам видов классификации расходов бюджетов» изложить в редакции согласно приложению 4 к настоящему решению.

1.6. Приложение 12 «Программа муниципальных гарантий городского округа Бронницы на 2016 год» изложить в редакции согласно приложению 5 к настоящему решению.

1.7. Приложение 14 «Источники финансирования внутреннего дефицита бюджета города Бронницы на 2016 год» изложить в редакции согласно приложению 6 к настоящему решению.

1.8. Пункт 16 Решения изложить в следующей редакции:

«16. Утвердить объем бюджетных ассигнований Дорожного фонда городского округа Бронницы: на 2016 год в размере 26262 тыс. рублей, в том числе за счет прогнозируемого объема доходов бюджета города Бронницы от акцизов на автомобильный бензин, прямогонный бензин, дизельное топливо, моторные масла для дизельных и карбюраторных двигателей (инжекторных) двигателей, производимых на территории Российской Федерации, подлежащих зачислению в бюджет города Бронницы, - 3653 тыс. рублей;

на 2017 год в размере 28341 тыс. рублей, в том числе за счет прогнозируемого объема доходов бюджета города Бронницы от акцизов на автомобильный бензин, прямогонный бензин, дизельное топливо, моторные масла для дизельных и карбюраторных двигателей (инжекторных) двигателей, производимых на территории Российской Федерации, подлежащих зачислению в бюджет города Бронницы, - 2953 тыс. рублей;

на 2018 год в размере 28341 тыс. рублей, в том числе за счет прогнозируемого объема доходов бюджета города Бронницы от акцизов на автомобильный бензин, прямогонный бензин, дизельное топливо, моторные масла для дизельных и карбюраторных двигателей (инжекторных) двигателей, производимых на территории Российской Федерации, подлежащих зачислению в бюджет города Бронницы, - 2953 тыс. рублей.

Бюджетные ассигнования Дорожного фонда городского округа Бронницы предусматриваются:

на 2016 год:

Администрации города Бронницы на финансирование подпрограммы «Развитие и ремонт дорог общего пользования местного значения на территории городского округа Бронницы Московской области» Муниципальной программы городского округа Бронницы «Развитие и функционирование дорожно – транспортно-коммунального комплекса городского округа Бронницы» в сумме 8099 тыс. рублей; подпрограммы «Обслуживание дорог общего пользования местного значения на территории городского округа Бронницы Московской области Муниципальной программы городского округа Бронницы «Развитие и функционирование дорожно – транспортно-коммунального комплекса городского округа Бронницы» в сумме 3629 тыс. рублей, подпрограммы «Обеспечение безопасности дорожного движения на автомобильных дорогах городского округа Бронницы Московской области на 2015-2019 годы» Муниципальной программы городского округа Бронницы «Развитие и функционирование дорожно – транспортно-коммунального комплекса городского округа Бронницы» в сумме 1419 тыс. рублей;

на 2017 год:

Администрации города Бронницы на финансирование подпрограммы «Развитие и ремонт дорог общего пользования местного значения на территории городского округа Бронницы Московской области» Муниципальной программы городского округа Бронницы «Развитие и функционирование дорожно – транспортно-коммунального комплекса городского округа Бронницы» в сумме 8881 тыс. рублей; подпрограммы «Обслуживание дорог общего пользования местного значения на территории городского округа Бронницы Московской области Муниципальной программы городского округа Бронницы «Развитие и функционирование дорожно – транспортно-коммунального комплекса городского округа Бронницы» в сумме 4808 тыс. рублей;

на 2018 год:

Администрации города Бронницы на финансирование подпрограммы «Развитие и ремонт дорог общего пользования местного значения на территории городского округа Бронницы Московской области» Муниципальной программы городского округа Бронницы «Развитие и функционирование дорожно – транспортно-коммунального комплекса городского округа Бронницы» в сумме 8881 тыс. рублей; подпрограммы «Обслуживание дорог общего пользования местного значения на территории городского округа Бронницы Московской области Муниципальной программы городского округа Бронницы «Развитие и функционирование дорожно – транспортно-коммунального комплекса городского округа Бронницы» в сумме 4808 тыс. рублей.»

2. Настоящее решение вступает в силу с момента его официального опубликования.

3. Контроль за исполнением настоящего решения возложить на Председателя Совета депутатов городского округа Бронницы Теркина А.А.

Председатель Совета депутатов А.А. Теркин
Глава города Бронницы В.В. Неволин

Приложение № 1

к решению Совета депутатов городского округа Бронницы
«О внесении изменений и дополнений в решение Совета депутатов городского округа Бронницы
«О бюджете города Бронницы на 2016 год и плановый период 2017 и 2018 годов»

от 21.12.2016 № 148/50

Приложение № 1

к решению Совета депутатов городского округа Бронницы
«О бюджете города Бронницы на 2016 год и плановый период 2017 и 2018 годов»

от 09.12.2015 № 92/30

Поступление доходов в бюджет города Бронницы на 2016 год (тыс. рублей)

Код бюджетной классификации	Наименование	Сумма
00010000000000000000	НАЛОГОВЫЕ И НЕНАЛОГОВЫЕ ДОХОДЫ	470452
00010100000000000000	Налоги на прибыль, доходы	142638
00010102000010000110	Налог на доходы физических лиц	142638
00010102010010000110	Налог на доходы физических лиц с доходов, источником которых является налоговый агент, за исключением доходов, в отношении которых исчисление и уплата налога осуществляются в соответствии со статьями 227, 227.1 и 228 Налогового кодекса РФ	136311
00010102020010000110	Налог на доходы физических лиц, полученных от осуществления деятельности физическими лицами, зарегистрированными в качестве индивидуальных предпринимателей, нотариусов, занимающихся частной практикой, адвокатов, учредивших адвокатские кабинеты, и других лиц, занимающихся частной практикой, в соответствии со статьей 227 Налогового кодекса РФ	555
00010102030010000110	Налог на доходы физических лиц с доходов, полученных физическими лицами в соответствии со статьей 228 Налогового кодекса РФ	2104
00010102040010000110	Налог на доходы физических лиц, в виде фиксированных авансовых платежей с доходов, полученных физическими лицами, являющимися иностранными гражданами, осуществляющими трудовую деятельность по найму у физических лиц на основании патента, в соответствии со статьей 227 Налогового кодекса РФ	3668
00010300000000000110	Налоги на товары (работы, услуги), реализуемые на территории РФ	3653
00010302000010000110	Акцизы по подакцизным товарам (продукции), производимым на территории РФ	3653
00010302230010000110	Доходы от уплаты акцизов на моторные масла для дизельных и (или) карбюраторных (инжекторных) двигателей, зачисляемые в консолидированные бюджеты субъектов РФ	1151
00010302240010000110	Доходы от уплаты акцизов на автомобильный бензин, производимый на территории Российской Федерации, зачисляемые в консолидированные бюджеты субъектов РФ	2643
00010302250010000110	Доходы от уплаты акцизов на прямогонный бензин, производимый на территории Российской Федерации, зачисляемые в консолидированные бюджеты субъектов РФ	-160
00010500000000000000	Налоги на совокупный доход	146833
00010501000000000110	Налог, взимаемый в связи с применением упрощенной системы налогообложения	122323
00010501011010000110	Налог, взимаемый с налогоплательщиков, выбравших в качестве объекта налогообложения доходы	27861
00010501021010000110	Налог, взимаемый с налогоплательщиков, выбравших в качестве объекта налогообложения доходы, уменьшенные на величину расходов	92842
00010501022010000110	Налог, взимаемый с налогоплательщиков, выбравших в качестве объекта налогообложения доходы, уменьшенные на величину расходов (за налоговые периоды, истекшие до 1 января 2011 года)	5
00010501050010000110	Минимальный налог, зачисляемый в бюджеты субъектов РФ	1615
00010502000000000110	Единый налог на вмененный доход для отдельных видов деятельности	22272
00010502010020000110	Единый налог на вмененный доход для отдельных видов деятельности	22063
00010502020020000110	Единый налог на вмененный доход для отдельных видов деятельности (за налоговые периоды, истекшие до 1 января 2011 года)	209

00010504000020000110	Налог, взимаемый в связи с применением патентной системы налогообложения	2238
00010504010020000110	Налог, взимаемый в связи с применением патентной системы налогообложения, зачисляемый в бюджеты городских округов	2238
00010600000000000000	Налоги на имущество	47582
00010601000000000110	Налог на имущество физических лиц	7003
00010601020040000110	Налог на имущество физических лиц, взимаемый по ставкам, применяемым к объектам налогообложения, расположенным в границах городских округов	7003
00010606000000000110	Земельный налог	40579
00010606030030000110	Земельный налог с организаций	30394
0001060603020400000110	- земельный налог с организаций, обладающих земельным участком, расположенным в границах городских округов	30394
00010606040000000110	Земельный налог с физических лиц	10185
00010606042040000110	- земельный налог с физических лиц, обладающих земельным участком, расположенным в границах городских округов	10185
00010800000000000000	Государственная пошлина, сборы	1661
00010803000010000110	Государственная пошлина по делам, рассматриваемым в судах общей юрисдикции, мировыми судьями	1541
00010803010011000110	Государственная пошлина по делам, рассматриваемым в судах общей юрисдикции, мировыми судьями (за исключением государственной пошлины по делам, рассматриваемым Верховным Судом РФ)	1541
00010807000010000110	Государственная пошлина за государственную регистрацию, а также за совершение прочих юридически значимых действий	120
00010807150011000110	Государственная пошлина за выдачу разрешения на установку рекламной конструкции	120
10900000000000000000	Задолженность и перерасчеты по отмененным налогам, сборам и иным обязательным платежам	13
109010000300000110	Налог на прибыль организаций, зачисляющийся до 1 января 2005 года в местные бюджеты	12
109010200400000110	Налог на прибыль организаций, зачисляющийся до 1 января 2005 года в местные бюджеты, мобилизуемый на территориях городских округов	12
10906000020000110	Прочие налоги и сборы (по отмененным налогам и сборам субъектов РФ)	1
109060100200000110	Налог с продаж	1
00011100000000000000	Доходы от использования имущества, находящегося в государственной и муниципальной собственности	95562
00011105000000000120	Доходы, получаемые в виде арендной либо иной платы за передачу в возмездное пользование государственного и муниципального имущества (за исключением имущества автономных учреждений, а также имущества государственных и муниципальных унитарных предприятий, в том числе казенных)	84478
00011105010000000120	Доходы, получаемые в виде арендной платы за земельные участки, государственная собственность на которые не разграничена, а также средства от продажи права на заключение договоров аренды указанных земельных участков	78527
00011105012040000120	- доходы, получаемые в виде арендной платы за земельные участки, государственная собственность на которые не разграничена и которые расположены в границах городских округов, а также средства от продажи права на заключение договоров аренды указанных земельных участков	78527
00011105030000000120	Доходы от сдачи в аренду имущества, находящегося в оперативном управлении органов государственной власти, органов местного самоуправления, государственных внебюджетных фондов и созданных ими учреждений (за исключением имущества автономных учреждений)	280
00011105034040000120	- доходы от сдачи в аренду имущества, находящегося в оперативном управлении органов управления городских округов и созданных ими учреждений (за исключением имущества автономных учреждений)	280
00011105070000000120	Доходы от сдачи в аренду имущества, составляющего государственную (муниципальную) казну (за исключением земельных участков)	5671
00011105074040000120	- доходы от сдачи в аренду имущества, составляющего казну городских округов (за исключением земельных участков)	5671
00011109000000000120	Прочие доходы от использования имущества и прав, находящихся в государственной и муниципальной собственности (за исключением имущества бюджетных и автономных учреждений, а также имущества государственных и муниципальных унитарных предприятий, в том числе казенных)	11084
00011109040000000120	Прочие поступления от использования имущества, находящегося в государственной и муниципальной собственности (за исключением имущества бюджетных и автономных учреждений, а также имущества государственных и муниципальных унитарных предприятий, в том числе казенных)	11084
00011109044040000120	- прочие поступления от использования имущества, находящегося в собственности городских округов (за исключением имущества муниципальных бюджетных и автономных учреждений, а также имущества муниципальных унитарных предприятий, в том числе казенных):	11084
00011109044040000120	- плата за установку и эксплуатацию рекламных конструкций	6569
00011109044040000120	- плата за наем муниципального жилого фонда	4515
00011200000000000000	Платежи при использовании природных ресурсов	1895
00011201000010000120	Плата за негативное воздействие на окружающую среду	1895
00011201010010000120	Плата за выбросы загрязняющих веществ в атмосферный воздух стационарными объектами	148
00011201020010000120	Плата за выбросы загрязняющих веществ в атмосферный воздух передвижными объектами	11
00011201030010000120	Плата за сбросы загрязняющих веществ в водные объекты	1143
00011201040010000120	Плата за размещение отходов производства и потребления	593
00011300000000000000	Доходы от оказания платных услуг и компенсации затрат государства	102
00011301000000000130	Доходы от оказания платных услуг (работ)	4
00011301099400000130	Прочие доходы от оказания платных услуг (работ) получателями средств бюджетов городских округов	4
00011302000000000130	Доходы от компенсации затрат государства	98
00011302994040000130	Прочие доходы от компенсации затрат бюджетов городских округов	98
00011400000000000000	Доходы от продажи материальных и нематериальных активов	14251
00011402000000000000	Доходы от реализации имущества, находящегося в государственной и муниципальной собственности (за исключением имущества автономных учреждений, а также имущества государственных и муниципальных унитарных предприятий, в том числе казенных)	4351
00011402043040000410	Доходы от реализации иного имущества, находящегося в собственности городских округов (за исключением движимого имущества муниципальных автономных учреждений, а также имущества муниципальных унитарных предприятий, в том числе казенных), в части реализации основных средств по указанному имуществу	4351
00011406000000000430	Доходы от продажи земельных участков, находящихся в государственной и муниципальной собственности	9900
00011406010000000430	Доходы от продажи земельных участков, государственная собственность на которые не разграничена	9900
00011406012040000430	- доходы от продажи земельных участков, государственная собственность на которые не разграничена и которые расположены в границах городских округов	9900
00011600000000000000	Штрафы, санкции, возмещение ущерба	13930
00011603000000000140	Денежные взыскания (штрафы) за нарушение законодательства о налогах и сборах	111
000116030010010000140	Денежные взыскания (штрафы) за нарушение законодательства о налогах и сборах, предусмотренные статьями 116, 118, 119.1, пунктами 1 и 2 статьи 120, статьями 125, 126, 128, 129, 129.1, 132, 133, 134, 135, 135.1 Налогового кодекса РФ, а также штрафы, взыскание которых осуществляется на основании ранее действовавшей статьи 117 Налогового кодекса РФ	111
00011606000010000140	Денежные взыскания (штрафы) за нарушение законодательства РФ об применении контрольно-кассовой техники при осуществлении наличных денежных расчетов и (или) расчетов с использованием платежных карт	94
00011625000010000140	Денежные взыскания (штрафы) за нарушение законодательства РФ об охрае особо охраняемых природных территориях, об охране и использовании животного мира, об экологической экспертизе, в области охраны окружающей среды, земельного законодательства, водного законодательства	27
00011625000100000140	Денежные взыскания (штрафы) за нарушение законодательства в области охраны окружающей среды	15
00011625000100000140	Денежные взыскания (штрафы) за нарушение земельного законодательства	12
00011630000010000140	Денежные взыскания (штрафы) за административные правонарушения в области дорожного движения	1703
00011630000100000140	Прочие денежные взыскания (штрафы) за правонарушения в области дорожного движения	1703
00011643000010000140	Денежные взыскания (штрафы) за нарушение законодательства РФ об административных правонарушениях, предусмотренных статьей 20.25 Кодекса РФ об административных правонарушениях	1668
00011690000000000140	Прочие поступления от денежных взысканий (штрафов) и иных сумм в возмещение ущерба	10327
00011690040040000140	Прочие поступления от денежных взысканий (штрафов) и иных сумм в возмещение ущерба, зачисляемые в бюджеты городских округов	10327
00011700000000000000	Прочие неналоговые доходы	2332
00011705000000000180	Прочие неналоговые доходы	2332
00011705040040000180	Прочие неналоговые доходы бюджетов городских округов	2332
00011705040040000180	Прочие неналоговые доходы бюджетов городских округов (плата за право размещения нестационарного торгового объекта)	1825
0001170504040003180	Прочие неналоговые доходы бюджетов городских округов (иные доходы)	507
00020000000000000000	БЕЗВОЗМЕЗДНЫЕ ПОСТУПЛЕНИЯ	411083
00020200000000000000	Безвозмездные поступления от других бюджетов бюджетной системы РФ	411542
00020201000000000151	Дотации бюджетам субъектов РФ и муниципальных образований	970
00020201001040000151	Дотации бюджетам городских округов на выравнивание бюджетной обеспеченности	970
00020202000000000151	Субсидии бюджетам субъектов РФ и муниципальных образований (межбюджетные субсидии)	56336
00020202007040000151	Субсидии бюджетам городских округов на софинансирование капитальных вложений в объекты муниципальной собственности	40816
00020202216000000151	Субсидии бюджетам на осуществление дорожной деятельности в отношении автомобильных дорог общего пользования, а также капитального ремонта и ремонта дворовых территорий многоквартирных домов, проездов к дворовым территориям многоквартирных домов населенных пунктов	2396
00020202216040000151	- субсидии бюджетам городских округов на осуществление дорожной деятельности в отношении автомобильных дорог общего пользования, а также капитального ремонта и ремонта дворовых территорий многоквартирных домов, проездов к дворовым территориям многоквартирных домов населенных пунктов	2396
00020202999000000151	Прочие субсидии	13124
00020202999040000151	- прочие субсидии бюджетам городских округов	13124
00020203000000000151	Субвенции бюджетам субъектов Российской Федерации и муниципальных образований	344764
00020203007040000151	Субвенции бюджетам городских округов на составление списков кандидатов в присяжные заседатели федеральных судов общей юрисдикции в РФ	38
00020203015040000151	Субвенции бюджетам городских округов на осуществление полномочий по первичному воинскому учету на территориях, где отсутствуют военные комиссариаты	1306
00020203021040000151	Субвенции бюджетам городских округов на выплату вознаграждения за выполнение функций классного руководителя педагогическим работникам	1845

00020203022040000151	Субвенции бюджетам городских округов на предоставление гражданам субсидий на оплату жилого помещения и коммунальных услуг:	7388
	- субвенция на выплаты гражданам субсидий на оплату жилого помещения и коммунальных услуг	5600
	- субвенция на обеспечение предоставления гражданам субсидий на оплату жилого помещения и коммунальных услуг	1788
00020203024040000151	Субвенции бюджетам городских округов на выполнение передаваемых полномочий субъектов Российской Федерации:	17943
	- субвенции на осуществление государственных полномочий в соответствии с Законом Московской области № 191/2015-ОЗ «О наделении органов местного самоуправления муниципальных образований Московской области в области земельных отношений»	1748
	- субвенции на осуществление государственных полномочий в соответствии с Законом Московской области № 107/2014-ОЗ «О наделении органов местного самоуправления муниципальных образований Московской области отдельными государственными полномочиями Московской области»	874
	- субвенции на обеспечение переданных городским округам государственных полномочий по временному хранению, комплектованию, учету и использованию архивных документов, относящихся к собственности Московской области и временно хранящихся в муниципальных архивах;	2902
	- субвенции бюджетам городских округов на обеспечение переданных государственных полномочий в сфере образования и организации деятельности комиссий по делам несовершеннолетних и защите их прав;	1795
	- субвенции бюджетам городских округов на финансирование компенсации расходов на проезд к месту учебы и обратно отдельным категориям обучающихся в муниципальных образовательных учреждениях Московской области;	81
	- субвенции бюджетам городских округов на финансирование частичной компенсации стоимости питания отдельным категориям обучающихся в муниципальных общеобразовательных учреждениях и в негосударственных общеобразовательных учреждениях	10543
00020203029040000151	Субвенции бюджетам городских округов на выплату компенсации родительской платы за присмотр и уход за детьми, осваивающими образовательные программы дошкольного образования в организациях, осуществляющих образовательную деятельность:	7693
	- субвенции бюджетам городских округов на выплату компенсации родительской платы за присмотр и уход за детьми, осваивающими образовательные программы дошкольного образования в организациях, осуществляющих образовательную деятельность;	7251
	- субвенции бюджетам городских округов на организацию выплаты компенсации родительской платы за присмотр и уход за детьми, осваивающими образовательные программы дошкольного образования в организациях, осуществляющих образовательную деятельность;	334
	- субвенции бюджетам городских округов на оплату банковских и почтовых услуг по перечислению компенсации родительской платы за присмотр и уход за детьми, осваивающими образовательные программы дошкольного образования в организациях, осуществляющих образовательную деятельность	108
00020203119000000151	Субвенции бюджетам муниципальных образований на предоставление жилых помещений детям-сиротам и детям, оставшимся без попечения родителей, лицам из их числа по договорам найма специализированных жилых помещений	2314
00020203119040000151	Субвенции бюджетам городских округов на предоставление жилых помещений детям-сиротам и детям, оставшимся без попечения родителей, лицам из их числа по договорам найма специализированных жилых помещений	2314
00020203999000000151	Прочие субвенции	306237
00020203999040000151	Прочие субвенции бюджетам городских округов	306237
	- субвенции бюджетам городских округов на обеспечение в соответствии с законодательством РФ государственных гарантий прав граждан на получение общедоступного и бесплатного дошкольного, начального общего, основного общего, среднего (полного) общего образования, а также дополнительного образования	300399
	- субвенции бюджетам городских округов на обеспечение полноценным питанием беременных женщин, кормящих матерей, а также детей в возрасте до трех лет в Московской области	5838
00020204000000000151	Иные межбюджетные трансферты	9472
00020204999000000151	Прочие межбюджетные трансферты, передаваемые бюджетам	9472
00020204999040000151	Прочие межбюджетные трансферты, передаваемые бюджетам городских округов	9472
00020700000000000180	Прочие безвозмездные поступления	10
00020704050040000180	Прочие безвозмездные поступления в бюджеты городских округов	10
00021900000000000000	Возврат остатков субсидий, субвенций и иных межбюджетных трансфертов, имеющих целевое назначение, прошлых лет	- 469
00021904000040000151	Возврат остатков субсидий, субвенций и иных межбюджетных трансфертов, имеющих целевое назначение, прошлых лет из бюджетов городских округов	- 469
	ВСЕГО ДОХОДОВ	881535

Приложение № 2

к решению Совета депутатов городского округа Бронницы «О внесении изменений и дополнений в решение Совета депутатов городского округа Бронницы «О бюджете города Бронницы на 2016 год и плановый период 2017 и 2018 годов» от 21.12.2016 № 148/50

Приложение № 4

к решению Совета депутатов городского округа Бронницы «О бюджете города Бронницы на 2016 год и плановый период 2017 и 2018 годов» от 09.12.2015 № 92/30

Расходы бюджета города Бронницы на 2016 год по разделам, подразделам, целевым статьям (муниципальным программам городского округа Бронницы и непрограммным направлениям деятельности) группам и подгруппам видов расходов классификации расходов бюджетов (тыс. рублей)

Наименование	Рз	ПР	ЦСР	ВР	Сумма
Общегосударственные вопросы	01				85271
Функционирование высшего должностного лица субъекта Российской Федерации и органа местного самоуправления	01	02			1901
Муниципальная программа «Муниципальное управление в городском округе Бронницы на 2015-2019 годы»	01	02	11 0 00 00000		1901
Подпрограмма «Обеспечение деятельности органов местного самоуправления»	01	02	11 5 00 00000		1901
Основное мероприятие «Обеспечение исполнения функций органов местного самоуправления городского округа Бронницы»	01	02	11 5 01 00000		1901
Обеспечение деятельности органов местного самоуправления городского округа Бронницы	01	02	11 5 01 00001		1901
Расходы на выплаты персоналу в целях обеспечения выполнения функций государственными (муниципальными) органами, казенными учреждениями, органами управления государственными внебюджетными фондами	01	02	11 5 01 00001	100	1901
Расходы на выплаты персоналу государственных (муниципальных) органов	01	02	11 5 01 00001	120	1901
Функционирование законодательных (представительных) органов государственной власти и представительных органов местного самоуправления	01	03			3065
Муниципальная программа «Муниципальное управление в городском округе Бронницы на 2015-2019 годы»	01	03	11 0 00 00000		3065
Подпрограмма «Обеспечение деятельности органов местного самоуправления»	01	03	11 5 00 00000		3065
Основное мероприятие «Обеспечение исполнения функций органов местного самоуправления городского округа Бронницы»	01	03	11 5 01 00000		3065
Обеспечение деятельности органов местного самоуправления городского округа Бронницы	01	03	11 5 01 00001		3065
Расходы на выплаты персоналу в целях обеспечения выполнения функций государственными (муниципальными) органами, казенными учреждениями, органами управления государственными внебюджетными фондами	01	03	11 5 01 00001	100	2807
Расходы на выплаты персоналу государственных (муниципальных) органов	01	03	11 5 01 00001	120	2807
Закупка товаров, работ и услуг для государственных (муниципальных) нужд	01	03	11 5 01 00001	200	258
Иные закупки товаров, работ и услуг для обеспечения государственных (муниципальных) нужд	01	03	11 5 01 00001	240	258
Функционирование Правительства Российской Федерации, высших исполнительных органов государственной власти субъектов Российской Федерации, местных администраций	01	04			53827
Муниципальная программа «Развитие системы образования городского округа Бронницы Московской области на 2015-2019 годы»	01	04	02 0 00 00000		1795
Подпрограмма «Общее образование»	01	04	02 2 00 00000		1795
Основное мероприятие «Реализация механизмов, обеспечивающих равный доступ к качественному общему образованию»	01	04	02 2 02 00000		1795
Осуществление переданных государственных полномочий в сфере образования и организации деятельности комиссий по делам несовершеннолетних и защите их прав городов и районов	01	04	02 2 02 06068		1795
Расходы на выплаты персоналу в целях обеспечения выполнения функций государственными (муниципальными) органами, казенными учреждениями, органами управления государственными внебюджетными фондами	01	04	02 2 02 06068	100	1695
Расходы на выплаты персоналу государственных (муниципальных) органов	01	04	02 2 02 06068	120	1695
в том числе:					
расходы за счет субвенции из бюджета Московской области на обеспечение переданных государственных полномочий в сфере образования и организации деятельности комиссий по делам несовершеннолетних и защите их прав городских округов Московской области на 2016 год	01	04	02 2 02 06068	120	1695
Закупка товаров, работ и услуг для государственных (муниципальных) нужд	01	04	02 2 02 06068	200	100
Иные закупки товаров, работ и услуг для обеспечения государственных (муниципальных) нужд	01	04	02 2 02 06068	240	100
в том числе:					
расходы за счет субвенции из бюджета Московской области на обеспечение переданных государственных полномочий в сфере образования и организации деятельности комиссий по делам несовершеннолетних и защите их прав городских округов Московской области на 2016 год	01	04	02 2 02 06068	240	100
Муниципальная программа «Муниципальное управление в городском округе Бронницы на 2015-2019 годы»	01	04	11 0 00 00000		49410
Подпрограмма «Развитие информационно-коммуникационных технологий для повышения эффективности процессов управления и создания благоприятных условий жизни и ведения бизнеса»	01	04	11 2 00 00000		1135
Основное мероприятие «Развитие и обеспечение функционирования базовой информационно-технологической инфраструктуры органов местного самоуправления городского округа Бронницы»	01	04	11 2 01 00000		981

Приобретение, техническое обслуживание и ремонт компьютерного и сетевого оборудования, организационной техники для использования в органах местного самоуправления городского округа Бронницы	01	04	11 2 01 00001		550
Закупка товаров, работ и услуг для государственных (муниципальных) нужд	01	04	11 2 01 00001	200	550
Иные закупки товаров, работ и услуг для обеспечения государственных (муниципальных) нужд	01	04	11 2 01 00001	240	550
Приобретение специализированных локальных прикладных программных продуктов, обновлений к ним, а также прав доступа к справочным и информационным банкам данных для нужд ОМСУ городского округа Бронницы (СПС, бухгалтерский и кадровый учет)	01	04	11 2 01 00002		375
Закупка товаров, работ и услуг для государственных (муниципальных) нужд	01	04	11 2 01 00002	200	375
Иные закупки товаров, работ и услуг для обеспечения государственных (муниципальных) нужд	01	04	11 2 01 00002	240	375
Создание, модернизация, развитие и техническое обслуживание локальных вычислительных сетей (ЛВС) ОМСУ городского округа Бронницы	01	04	11 2 01 00003		2
Закупка товаров, работ и услуг для государственных (муниципальных) нужд	01	04	11 2 01 00003	200	2
Иные закупки товаров, работ и услуг для обеспечения государственных (муниципальных) нужд	01	04	11 2 01 00003	240	2
Приобретение прав использования на рабочих местах работников ОМСУ городского округа Бронницы стандартного пакета лицензионного базового общесистемного и прикладного лицензионного программного обеспечения	01	04	11 2 01 00004		54
Закупка товаров, работ и услуг для государственных (муниципальных) нужд	01	04	11 2 01 00004	200	54
Иные закупки товаров, работ и услуг для обеспечения государственных (муниципальных) нужд	01	04	11 2 01 00004	240	54
Основное мероприятие «Обеспечение защиты информации, безопасности информационных систем и баз данных, содержащих конфиденциальную информацию, в том числе персональные данные населения городского округа Бронницы, включая проведение аттестации информационных систем на соответствие требованиям по информационной безопасности и защите данных»	01	04	11 2 03 00000		154
Приобретение антивирусного программного обеспечения для защиты компьютерного оборудования, используемого на рабочих местах работников ОМСУ городского округа Бронницы	01	04	11 2 03 00007		50
Закупка товаров, работ и услуг для государственных (муниципальных) нужд	01	04	11 2 03 00007	200	50
Иные закупки товаров, работ и услуг для обеспечения государственных (муниципальных) нужд	01	04	11 2 03 00007	240	50
Приобретение, установка, настройка и техническое обслуживание сертифицированных по требованиям безопасности информации технических, программных и программно-технических средств защиты конфиденциальной информации и персональных данных, в том числе шифровальных (криптографических) средств защиты информации, содержащихся в муниципальных ИС в соответствии с установленными требованиями	01	04	11 2 03 00008		30
Закупка товаров, работ и услуг для государственных (муниципальных) нужд	01	04	11 2 03 00008	200	30
Иные закупки товаров, работ и услуг для обеспечения государственных (муниципальных) нужд	01	04	11 2 03 00008	240	30
Обеспечение работников ОМСУ городского округа Бронницы средствами электронной подписи	01	04	11 2 03 00009		74
Закупка товаров, работ и услуг для государственных (муниципальных) нужд	01	04	11 2 03 00009	200	74
Иные закупки товаров, работ и услуг для обеспечения государственных (муниципальных) нужд	01	04	11 2 03 00009	240	74
Подпрограмма «Информирование населения о деятельности органов местного самоуправления муниципального образования «городской округ Бронницы»	01	04	11 3 00 00000		360
Основное мероприятие «Создание и развитие комплексной системы информирования населения о деятельности органов местного самоуправления»	01	04	11 3 01 00000		100
Осуществление взаимодействия органов местного самоуправления с печатными и электронными СМИ Московской области	01	04	11 3 01 00004		100
Закупка товаров, работ и услуг для государственных (муниципальных) нужд	01	04	11 3 01 00004	200	100
Иные закупки товаров, работ и услуг для обеспечения государственных (муниципальных) нужд	01	04	11 3 01 00004	240	100
Основное мероприятие «Повышение уровня информированности населения о реализации мероприятий муниципальных программ по социально значимым вопросам»	01	04	11 3 02 00000		80
Информирование населения о деятельности органов местного самоуправления посредством социальной рекламы на баннерах, на конструкциях наружной рекламы	01	04	11 3 02 00005		80
Закупка товаров, работ и услуг для государственных (муниципальных) нужд	01	04	11 3 02 00005	200	80
Иные закупки товаров, работ и услуг для обеспечения государственных (муниципальных) нужд	01	04	11 3 02 00005	240	80
Основное мероприятие «Обеспечение единого подхода к праздничному, тематическому и праздничному световому оформлению территории муниципального образования «городской округ Бронницы» Московской области»	01	04	11 3 03 00000		180
Оформление наружного информационного пространства муниципального образования «городской округ Бронницы» Московской области в соответствии с постановлением Правительства Московской области от 21.05.2014 №363/16 «Об утверждении методических рекомендаций по размещению и эксплуатации элементов праздничного, тематического и праздничного светового оформления на территории Московской области»	01	04	11 3 03 00006		180
Закупка товаров, работ и услуг для государственных (муниципальных) нужд	01	04	11 3 03 00006	200	180
Иные закупки товаров, работ и услуг для обеспечения государственных (муниципальных) нужд	01	04	11 3 03 00006	240	180
Подпрограмма «Развитие архивного дела в городском округе Бронницы»	01	04	11 4 00 00000		2902
Основное мероприятие «Обеспечение деятельности муниципального архива»	01	04	11 4 02 00000		2902
Осуществление переданных полномочий по временному хранению, комплектованию, учету и использованию архивных документов, относящихся к собственности Московской области и временно хранящихся в муниципальных архивах	01	04	11 4 02 06090		2902
Расходы на выплаты персоналу в целях обеспечения выполнения функций государственными (муниципальными) органами, казенными учреждениями, органами управления государственными внебюджетными фондами	01	04	11 4 02 06090	100	2156
Расходы на выплаты персоналу государственных (муниципальных) органов	01	04	11 4 02 06090	120	2156
в том числе:					
расходы за счет субвенции из бюджета Московской области на обеспечение переданных городским округам Московской области государственных полномочий по временному хранению, комплектованию, учету и использованию архивных документов, относящихся к собственности Московской области и временно хранящихся в городских архивах, на 2016 год	01	04	11 4 02 06090	120	2156
Закупка товаров, работ и услуг для государственных (муниципальных) нужд	01	04	11 4 02 06090	200	746
Иные закупки товаров, работ и услуг для обеспечения государственных (муниципальных) нужд	01	04	11 4 02 06090	240	746
в том числе:					
расходы за счет субвенции из бюджета Московской области на обеспечение переданных городским округам Московской области государственных полномочий по временному хранению, комплектованию, учету и использованию архивных документов, относящихся к собственности Московской области и временно хранящихся в городских архивах, на 2016 год	01	04	11 4 02 06090	244	746
Подпрограмма «Социальная поддержка населения в городском округе Бронницы»	01	04	11 8 00 00000		1788
Основное мероприятие «Предоставление мер социальной поддержки отдельным категориям граждан»	01	04	11 8 01 00000		1788
Обеспечение предоставления гражданам субсидий на оплату жилого помещения и коммунальных услуг	01	04	11 8 01 61420		1788
Расходы на выплаты персоналу в целях обеспечения выполнения функций государственными (муниципальными) органами, казенными учреждениями, органами управления государственными внебюджетными фондами	01	04	11 8 01 61420	100	1521
Расходы на выплаты персоналу государственных (муниципальных) органов	01	04	11 8 01 61420	120	1521
в том числе:					
расходы за счет субвенции из бюджета Московской области на обеспечение предоставления гражданам Российской Федерации, имеющим место жительства Московской области, субсидии на оплату жилого помещения и коммунальных услуг на 2016 год	01	04	11 8 01 61420	121	1521
Закупка товаров, работ и услуг для государственных (муниципальных) нужд	01	04	11 8 01 61420	200	267
Иные закупки товаров, работ и услуг для обеспечения государственных (муниципальных) нужд	01	04	11 8 01 61420	240	267
в том числе:					
расходы за счет субвенции из бюджета Московской области на обеспечение предоставления гражданам Российской Федерации, имеющим место жительства Московской области, субсидии на оплату жилого помещения и коммунальных услуг на 2016 год	01	04	11 8 01 61420	240	267
Подпрограмма «Обеспечение деятельности органов местного самоуправления»	01	04	11 5 00 00000		43225
Основное мероприятие «Обеспечение исполнения функций органов местного самоуправления городского округа Бронницы»	01	04	11 5 01 00000		43225
Обеспечение деятельности органов местного самоуправления городского округа Бронницы	01	04	11 5 01 00001		43225
Расходы на выплаты персоналу в целях обеспечения выполнения функций государственными (муниципальными) органами, казенными учреждениями, органами управления государственными внебюджетными фондами	01	04	11 5 01 00001	100	39704
Расходы на выплаты персоналу государственных (муниципальных) органов	01	04	11 5 01 00001	120	39704
Закупка товаров, работ и услуг для государственных (муниципальных) нужд	01	04	11 5 01 00001	200	2975
Иные бюджетные ассигнования	01	04	11 5 01 00001	800	546
Уплата налогов, сборов и иных платежей	01	04	11 5 01 00001	850	546
Непрограммные расходы	01	04	99 0 00 00000		2622
Осуществление государственных полномочий в соответствии с Законом Московской области № 107/2014-ОЗ «О наделении органов местного самоуправления муниципальных образований Московской области отдельными государственными полномочиями Московской области»	01	04	99 0 00 60700		874
Расходы на выплаты персоналу в целях обеспечения выполнения функций государственными (муниципальными) органами, казенными учреждениями, органами управления государственными внебюджетными фондами	01	04	99 0 00 60700	100	745
Расходы на выплаты персоналу государственных (муниципальных) органов	01	04	99 0 00 60700	120	745
в том числе:					
расходы за счет субвенции из бюджета Московской области на осуществление государственных полномочий в соответствии с Законом Московской области № 107/2014-ОЗ «О наделении органов местного самоуправления муниципальных образований Московской области отдельными государственными полномочиями Московской области» на 2016 год	01	04	99 0 00 60700	120	745
Закупка товаров, работ и услуг для государственных (муниципальных) нужд	01	04	99 0 00 60700	200	129
Иные закупки товаров, работ и услуг для обеспечения государственных (муниципальных) нужд	01	04	99 0 00 60700	240	129
в том числе:					
расходы за счет субвенции из бюджета Московской области на осуществление государственных полномочий в соответствии с Законом Московской области № 107/2014-ОЗ «О наделении органов местного самоуправления муниципальных образований Московской области отдельными государственными полномочиями Московской области» на 2016 год	01	04	99 0 00 60700	240	129

Осуществление государственных полномочий в соответствии с Законом Московской области № 191/2015-03 «О наделении органов местного самоуправления муниципальных образований Московской области отдельными государственными полномочиями Московской области»	01	04	99 0 00 60740	1748	
Расходы на выплаты персоналу в целях обеспечения выполнения функций государственными (муниципальными) органами, казенными учреждениями, органами управления государственными внебюджетными фондами	01	04	99 0 00 60740	100	1546
Расходы на выплаты персоналу государственных (муниципальных) органов	01	04	99 0 00 60740	120	1546
в том числе:					
расходы за счет субвенции из бюджета Московской области на осуществление государственных полномочий в соответствии с Законом Московской области № 191/2015-03 «О наделении органов местного самоуправления муниципальных образований Московской области отдельными государственными полномочиями Московской области» на 2016 год	01	04	99 0 00 60740	120	1546
Закупка товаров, работ и услуг для государственных (муниципальных) нужд	01	04	99 0 00 60740	200	202
Иные закупки товаров, работ и услуг для обеспечения государственных (муниципальных) нужд	01	04	99 0 00 60740	240	202
в том числе:					
расходы за счет субвенции из бюджета Московской области на осуществление государственных полномочий в соответствии с Законом Московской области № 107/2014-03 «О наделении органов местного самоуправления муниципальных образований Московской области отдельными государственными полномочиями Московской области» на 2016 год	01	04	99 0 00 60740	240	202
Обеспечение деятельности финансовых, налоговых и таможенных органов и органов финансового надзора	01	06			10095
Муниципальная программа «Муниципальное управление в городском округе Бронницы на 2015-2019 годы»	01	06	11 0 00 00000		10095
Подпрограмма «Обеспечение деятельности органов местного самоуправления»	01	06	11 Б 00 00000		10095
Основное мероприятие «Обеспечение исполнения функций органов местного самоуправления городского округа Бронницы»	01	06	11 Б 01 00000		10095
Обеспечение деятельности органов местного самоуправления городского округа Бронницы	01	06	11 Б 01 00001		10095
Расходы на выплаты персоналу в целях обеспечения выполнения функций государственными (муниципальными) органами, казенными учреждениями, органами управления государственными внебюджетными фондами	01	06	11 Б 01 00001	100	8565
Расходы на выплаты персоналу государственных (муниципальных) органов	01	06	11 Б 01 00001	120	8565
Закупка товаров, работ и услуг для государственных (муниципальных) нужд	01	06	11 Б 01 00001	200	1529
Иные закупки товаров, работ и услуг для обеспечения государственных (муниципальных) нужд	01	06	11 Б 01 00001	240	1529
Иные бюджетные ассигнования	01	06	11 Б 01 00001	800	1
Уплата налогов, сборов и иных платежей	01	06	11 Б 01 00001	850	1
Другие общегосударственные вопросы	01	13			16383
Муниципальная программа «Муниципальное управление в городском округе Бронницы на 2015-2019 годы»	01	13	11 0 00 00000		16345
Подпрограмма «Снижение административных барьеров, повышение качества и доступности предоставления государственных и муниципальных услуг в городском округе Бронницы на 2015-2019 годы»	01	13	11 1 00 00000		15045
Основное мероприятие «Создание и развитие в городском округе Бронницы системы предоставления государственных и муниципальных услуг по принципу одного окна, в том числе на базе многофункционального центра предоставления государственных и муниципальных услуг»	01	13	11 1 02 00000		15045
Обеспечение деятельности МУ «МФЦ города Бронницы»	01	13	11 1 02 00012		14706
Предоставление субсидий бюджетным, автономным учреждениям и иным некоммерческим организациям	01	13	11 1 02 00012	600	14706
Субсидии бюджетным учреждениям	01	13	11 1 02 00012	610	14706
Организация деятельности многофункциональных центров предоставления государственных и муниципальных услуг в соответствии с государственной программой Московской области «Эффективная власть» на 2014-2018 годы	01	13	11 1 02 60650		339
Предоставление субсидий бюджетным, автономным учреждениям и иным некоммерческим организациям	01	13	11 1 02 60650	600	339
Субсидии бюджетным учреждениям	01	13	11 1 02 60650	610	339
в том числе:					
расходы за счет субсидии из бюджета Московской области на софинансирование расходов на организацию деятельности многофункциональных центров предоставления государственных и муниципальных услуг в соответствии с государственной программой Московской области «Эффективная власть» на 2014-2018 год на 2016 год	01	13	11 1 02 60650	610	339
Подпрограмма «Управление муниципальным имуществом и земельными ресурсами муниципального образования «городской округ Бронницы» Московской области»	01	13	11 6 00 00000		1300
Основное мероприятие «Повышение доходов от использования муниципального имущества и земельных ресурсов»	01	13	11 6 01 00000		150
Оценка рыночной стоимости земельных участков и объектов недвижимости, оценка рыночной стоимости арендной платы и права аренды земельных участков и объектов недвижимости	01	13	11 6 01 00001		150
Закупка товаров, работ и услуг для государственных (муниципальных) нужд	01	13	11 6 01 00001	200	150
Иные закупки товаров, работ и услуг для обеспечения государственных (муниципальных) нужд	01	13	11 6 01 00001	240	150
Основное мероприятие «Государственная регистрация права муниципальной собственности на объекты недвижимого имущества, находящиеся в собственности муниципального образования «городской округ Бронницы» Московской области»	01	13	11 6 02 00005		1150
Обеспечение оформления кадастровых паспортов на объекты недвижимого имущества, находящиеся в муниципальной собственности, бесхозяйные объекты	01	13	11 6 02 00005		1150
Закупка товаров, работ и услуг для государственных (муниципальных) нужд	01	13	11 6 02 00005	200	1150
Иные закупки товаров, работ и услуг для обеспечения государственных (муниципальных) нужд	01	13	11 6 02 00005	240	1150
Непрограммные расходы	01	13	99 0 00 00000		38
Обеспечение переданных исполнительно-распорядительным органам муниципальных образований полномочий по составлению (изменению и дополнению) списков кандидатов в присяжные заседатели федеральных судов общей юрисдикции в Российской Федерации	01	13	99 0 00 51200		38
Закупка товаров, работ и услуг для государственных (муниципальных) нужд	01	13	99 0 00 51200	200	38
Иные закупки товаров, работ и услуг для обеспечения государственных (муниципальных) нужд	01	13	99 0 00 51200	240	38
в том числе:					
расходы за счет субвенции на финансовое обеспечение переданных исполнительно-распорядительным органам муниципальных образований полномочий по составлению (изменению и дополнению) списков кандидатов в присяжные заседатели федеральных судов общей юрисдикции в Российской Федерации за счет средств, перечисляемых из федерального бюджета, на 2016 год	01	13	99 0 00 51200	240	38
Национальная оборона	02				1306
Мобилизационная и вневойсковая подготовка	02	03			1306
Непрограммные расходы	02	03	99 0 00 00000		1306
Осуществление первичного воинского учета на территориях, где отсутствуют военные комиссариаты	02	03	99 0 00 51180		1306
Расходы на выплаты персоналу в целях обеспечения выполнения функций государственными (муниципальными) органами, казенными учреждениями, органами управления государственными внебюджетными фондами	02	03	99 0 00 51180	100	1295
Расходы на выплаты персоналу государственных (муниципальных) органов	02	03	99 0 00 51180	120	1295
в том числе:					
расходы за счет субвенции из бюджета Московской области на осуществление полномочий по первичному воинскому учету на территориях, где отсутствуют военные комиссариаты, за счет средств, перечисляемых из Федерального бюджета, на 2016 год	02	03	99 0 00 51180	120	1295
Закупка товаров, работ и услуг для государственных (муниципальных) нужд	02	03	99 0 00 51180	200	11
Иные закупки товаров, работ и услуг для обеспечения государственных (муниципальных) нужд	02	03	99 0 00 51180	240	11
в том числе:					
расходы за счет субвенции из бюджета Московской области на осуществление полномочий по первичному воинскому учету на территориях, где отсутствуют военные комиссариаты, за счет средств, перечисляемых из Федерального бюджета, на 2016 год	02	03	99 0 00 51180	240	11
Национальная безопасность и правоохранительная деятельность	03				8715
Защита населения и территорий от чрезвычайных ситуаций природного и техногенного характера, гражданская оборона	03	09			7933
Муниципальная программа «Безопасность городского округа Бронницы Московской области на 2015-2019 годы»	03	09	06 0 00 00000		7933
Подпрограмма «Снижение рисков и смягчение последствий чрезвычайных ситуаций природного и техногенного характера на территории городского округа Бронницы»	03	09	06 2 00 00000		2200
Основное мероприятие «Обеспечение безопасности на водных объектах и организация спасения на водах»	03	09	06 2 02 00000		100
Создание безопасных мест (пляжей) для населения на водных объектах городского округа Бронницы	03	09	06 2 02 00003		100
Закупка товаров, работ и услуг для государственных (муниципальных) нужд	03	09	06 2 02 00003	200	100
Иные закупки товаров, работ и услуг для обеспечения государственных (муниципальных) нужд	03	09	06 2 02 00003	240	100
Основное мероприятие «Создание резерва финансовых и материальных ресурсов для ликвидации чрезвычайных ситуаций, в том числе последствий террористических актов»	03	09	06 2 03 00000		2100
Создание резерва финансовых и материальных ресурсов для ликвидации чрезвычайных ситуаций, в том числе последствий террористических актов	03	09	06 2 03 00005		2100
Закупка товаров, работ и услуг для государственных (муниципальных) нужд	03	09	06 2 03 00005	200	2100
Иные закупки товаров, работ и услуг для обеспечения государственных (муниципальных) нужд	03	09	06 2 03 00005	240	2100
Подпрограмма «Развитие и совершенствование систем оповещения и информирования населения городского округа Бронницы»	03	09	06 3 00 00000		5733
Основное мероприятие «Создание комплексной системы экстренного оповещения населения при чрезвычайных ситуациях или об угрозе возникновения чрезвычайных ситуаций (происшествий) городского округа Бронницы Московской области»	03	09	06 3 01 00000		170
Техническое и программное сопряжение местной системы оповещения Московской области с локальными системами оповещения и системами мониторинга	03	09	06 3 01 00004		170
Закупка товаров, работ и услуг для государственных (муниципальных) нужд	03	09	06 3 01 00004	200	170
Иные закупки товаров, работ и услуг для обеспечения государственных (муниципальных) нужд	03	09	06 3 01 00004	240	170
Основное мероприятие «Развертывание системы обеспечения вызова экстренных оперативных служб по единому номеру 112»	03	09	06 3 02 00000		5563

Содержание и эксплуатация МУ «ЕДДС системы 112» в городском округе Бронницы	03	09	06 3 02 00002		5563
Расходы на выплаты персоналу в целях обеспечения выполнения функций государственными (муниципальными) органами, казенными учреждениями, органами управления государственными внебюджетными фондами	03	09	06 3 02 00002	100	5460
Расходы на выплаты персоналу казенных учреждений	03	09	06 3 02 00002	110	5460
Закупка товаров, работ и услуг для государственных (муниципальных) нужд	03	09	06 3 02 00002	200	103
Иные закупки товаров, работ и услуг для обеспечения государственных (муниципальных) нужд	03	09	06 3 02 00002	240	103
Обеспечение пожарной безопасности	03	10			652
Муниципальная программа «Безопасность городского округа Бронницы Московской области на 2015-2019 годы»	03	10	06 0 00 00000		652
Подпрограмма «Обеспечение пожарной безопасности на территории городского округа Бронницы»	03	10	06 4 00 00000		652
Основное мероприятие «Проведение мероприятий по повышению уровня пожарной безопасности в городском округе и профилактика пожаров среди населения, а также обучение населения мерам пожарной безопасности»	03	10	06 4 01 00000		12
Приобретение первичных средств пожаротушения для оснащения территорий общего пользования городского округа Бронницы	03	10	06 4 01 00001		12
Закупка товаров, работ и услуг для государственных (муниципальных) нужд	03	10	06 4 01 00001	200	12
Иные закупки товаров, работ и услуг для обеспечения государственных (муниципальных) нужд	03	10	06 4 01 00001	240	12
Основное мероприятие «Организация и осуществление профилактики пожаров на территории городского округа Бронницы, за исключением лесных пожаров, а также при проведении мероприятий муниципального уровня с массовым сосредоточением людей»	03	10	06 4 02 00000		640
Оборудование системами пожарно-охранной сигнализации муниципальных учреждений с выводом сигнала в пожарную часть	03	10	06 4 02 00003		140
Закупка товаров, работ и услуг для государственных (муниципальных) нужд	03	10	06 4 02 00003	200	140
Иные закупки товаров, работ и услуг для обеспечения государственных (муниципальных) нужд	03	10	06 4 02 00003	240	140
Ремонт и обслуживание пожарных гидрантов	03	10	06 4 02 00007		500
Закупка товаров, работ и услуг для государственных (муниципальных) нужд	03	10	06 4 02 00007	200	500
Иные закупки товаров, работ и услуг для обеспечения государственных (муниципальных) нужд	03	10	06 4 02 00007	240	500
Другие вопросы в области национальной безопасности и правоохранительной деятельности	03	14			130
Муниципальная программа «Безопасность городского округа Бронницы Московской области на 2015-2019 годы»	03	14	06 0 00 00000		130
Подпрограмма «Профилактика преступлений и иных правонарушений»	03	14	06 1 00 00000		130
Основное мероприятие «Предупреждение терроризма, проявлений экстремизма, расовой и национальной неприязни, обеспечение общественной безопасности»	03	14	06 1 01 00000		130
Приобретение и установка камер видеонаблюдения и аппаратуры аппаратно-программного комплекса «Безопасный город» городского округа Бронницы	03	14	06 1 01 00001		130
Закупка товаров, работ и услуг для государственных (муниципальных) нужд	03	14	06 1 01 00001	200	130
Иные закупки товаров, работ и услуг для обеспечения государственных (муниципальных) нужд	03	14	06 1 01 00001	240	130
Национальная экономика	04				55675
Транспорт	04	08			131
Муниципальная программа «Развитие и функционирование дорожно-транспортного комплекса городского округа Бронницы»	04	08	08 0 00 00000		131
Подпрограмма «Пассажирский транспорт общего пользования в городском округе Бронницы Московской области»	04	08	08 5 00 00000		131
Основное мероприятие «Организация транспортного обслуживания населения»	04	08	08 5 01 00000		131
Перевозка отдельных категорий граждан, имеющих место жительства в городе Бронницы, на автомобильном транспорте	04	08	08 5 01 00001		131
Закупка товаров, работ и услуг для государственных (муниципальных) нужд	04	08	08 5 01 00001	200	131
Иные закупки товаров, работ и услуг для обеспечения государственных (муниципальных) нужд	04	08	08 5 01 00001	240	131
Дорожное хозяйство	04	09			28658
Муниципальная программа «Развитие и функционирование дорожно-транспортного комплекса городского округа Бронницы»	04	09	08 0 00 00000		28658
Подпрограмма «Развитие и ремонт дорог общего пользования местного значения на территории городского округа Бронницы Московской области»	04	09	08 1 00 00000		9150
Основное мероприятие «Увеличение пропускной способности и улучшение параметров транспортной инфраструктуры»	04	09	08 1 01 00000		9150
Закупка товаров, работ и услуг для государственных (муниципальных) нужд	04	09	08 1 01 00000	200	8099
Иные закупки товаров, работ и услуг для обеспечения государственных (муниципальных) нужд	04	09	08 1 01 00000	240	8099
Софинансирование работ по капитальному ремонту и ремонту автомобильных дорог общего пользования населенных пунктов, дворовых территорий многоквартирных домов, проездов к дворовым территориям многоквартирных домов населенных пунктов	04	09	08 1 01 60240		1051
Закупка товаров, работ и услуг для государственных (муниципальных) нужд	04	09	08 1 01 60240	200	1051
Иные закупки товаров, работ и услуг для обеспечения государственных (муниципальных) нужд	04	09	08 1 01 60240	240	1051
в том числе:					
расходы за счет субсидии из бюджета Московской области на софинансирование работ по капитальному ремонту и ремонту автомобильных дорог общего пользования населенных пунктов, дворовых территорий многоквартирных домов, проездов к дворовым территориям многоквартирных домов населенных пунктов на 2016 год	04	09	08 1 01 60240	240	1051
Подпрограмма «Обслуживание дорог общего пользования местного значения на территории городского округа Бронницы Московской области»	04	09	08 2 00 00000		13115
Основное мероприятие «Обеспечение развития и устойчивости функционирования сети автомобильных дорог»	04	09	08 2 01 00000		13115
Обслуживание дорог общего пользования местного значения	04	09	08 2 01 00001		13115
Закупка товаров, работ и услуг для государственных (муниципальных) нужд	04	09	08 2 01 00001	200	13115
Иные закупки товаров, работ и услуг для обеспечения государственных (муниципальных) нужд	04	09	08 2 01 00001	240	13115
Подпрограмма «Развитие и ремонт внутриквартальных дорог на территории городского округа Бронницы Московской области»	04	09	08 3 00 00000		4974
Основное мероприятие «Увеличение пропускной способности и улучшение параметров транспортной инфраструктуры»	04	09	08 3 01 00000		4974
Закупка товаров, работ и услуг для государственных (муниципальных) нужд	04	09	08 3 01 00000	200	3629
Иные закупки товаров, работ и услуг для обеспечения государственных (муниципальных) нужд	04	09	08 3 01 00000	240	3629
Софинансирование работ по капитальному ремонту и ремонту автомобильных дорог общего пользования населенных пунктов, дворовых территорий многоквартирных домов, проездов к дворовым территориям многоквартирных домов населенных пунктов	04	09	08 3 01 60240		1345
Закупка товаров, работ и услуг для государственных (муниципальных) нужд	04	09	08 3 01 60240	200	1345
Иные закупки товаров, работ и услуг для обеспечения государственных (муниципальных) нужд	04	09	08 3 01 60240	240	1345
в том числе:					
расходы за счет субсидии из бюджета Московской области на софинансирование работ по капитальному ремонту и ремонту автомобильных дорог общего пользования населенных пунктов, дворовых территорий многоквартирных домов, проездов к дворовым территориям многоквартирных домов населенных пунктов на 2016 год	04	09	08 3 01 60240	240	1345
Подпрограмма «Обеспечение безопасности дорожного движения на автомобильных дорогах городского округа Бронницы Московской области на 2015-2019 годы»	04	09	08 6 00 00000		1419
Основное мероприятие «Обеспечение безопасности дорожного движения, снижение смертности от дорожно-транспортных происшествий»	04	09	08 6 01 00000		1419
Установка и смена дорожных знаков, нанесение дорожной разметки, смертность от дорожно-транспортных происшествий, выполнение научно-исследовательской работы: «Комплексная схема организации дорожного движения»	04	09	08 6 01 00001		1419
Закупка товаров, работ и услуг для государственных (муниципальных) нужд	04	09	08 6 01 00001	200	1419
Иные закупки товаров					

Субсидии автономным учреждениям	07	01	99 0 00 04400	620	1499
в том числе:					
расходы за счет иных межбюджетных трансфертов из бюджета Московской области на финансирование дополнительных мероприятий по развитию жилищно-коммунального хозяйства и социально-культурной сферы на 2016 год	07	01	99 0 00 04400	620	1499
в том числе:					
целевая субсидия на приобретение и установку уличного игрового оборудования для Муниципального дошкольного образовательного учреждения Детский сад комбинированного вида «Вишенка» г. Бронницы	07	01	99 0 00 04400	622	250
целевая субсидия на приобретение оргтехники для Муниципального дошкольного образовательного учреждения Детский сад комбинированного вида «Радуга» г. Бронницы	07	01	99 0 00 04400	622	50
целевая субсидия на замену оконных блоков для Муниципального дошкольного образовательного учреждения Детский сад комбинированного вида «Радуга» г. Бронницы	07	01	99 0 00 04400	622	499
целевая субсидия на приобретение и устройство детской площадки для Муниципального дошкольного образовательного учреждения «Детский сад комбинированного вида №7» г. Бронницы	07	01	99 0 00 04400	622	500
целевая субсидия на приобретение спортивного оборудования для Муниципального дошкольного учреждения «Детский сад комбинированного вида №3» г. Бронницы	07	01	99 0 00 04400	622	200
Общее образование	07	02			327196
Муниципальная программа «Развитие культуры на территории городского округа Бронницы на 2015-2019 годы»	07	02	01 0 00 00000		21397
Основное мероприятие «Обеспечение выполнения функций муниципальными учреждениями культуры и дополнительного образования детей в сфере культуры, в том числе в соответствии с муниципальным заданием»	07	02	01 0 02 00000		21397
Выполнение муниципального задания на оказание муниципальных услуг (выполнение работ) МОУДО «Бронницкая детская школа искусств»	07	02	01 0 02 00009		20470
Предоставление субсидий бюджетным, автономным учреждениям и иным некоммерческим организациям	07	02	01 0 02 00009	600	20470
Субсидии бюджетным учреждениям	07	02	01 0 02 00009	610	20470
Повышение заработной платы работников муниципальных учреждений	07	02	01 0 02 60440		927
Предоставление субсидий бюджетным, автономным учреждениям и иным некоммерческим организациям	07	02	01 0 02 60440	600	927
Субсидии бюджетным учреждениям	07	02	01 0 02 60440	610	927
в том числе:					
расходы за счет субсидии из бюджета Московской области на повышение заработной платы работников муниципальных учреждений дополнительного образования в сферах образования, культуры, физической культуры и спорта на 2016 год	07	02	01 0 02 60440	610	927
Муниципальная программа «Развитие системы образования городского округа Бронницы Московской области на 2015-2019 годы»	07	02	02 0 00 00000		250043
Подпрограмма «Общее образование»	07	02	02 2 00 00000		233620
Основное мероприятие «Реализация федеральных государственных образовательных стандартов общего образования»	07	02	02 2 01 00000		229545
Финансовое обеспечение выполнения муниципального задания общеобразовательными организациями городского округа Бронницы	07	02	02 2 01 00002		36506
Предоставление субсидий бюджетным, автономным учреждениям и иным некоммерческим организациям	07	02	02 2 01 00002	600	36506
Субсидии автономным учреждениям	07	02	02 2 01 00002	620	36506
Закупка товаров, работ, услуг в целях капитального и текущего ремонта муниципального имущества муниципальных образовательных организаций городского округа Бронницы	07	02	02 2 01 00003		1093
Предоставление субсидий бюджетным, автономным учреждениям и иным некоммерческим организациям	07	02	02 2 01 00003	600	1093
Субсидии автономным учреждениям	07	02	02 2 01 00003	620	1093
в том числе:					
целевая субсидия на проведение ремонта в муниципальных образовательных организациях	07	02	02 2 01 00003	622	1093
Закупка оборудования для укрепления материально-технической базы муниципальных образовательных организаций городского округа Бронницы	07	02	02 2 01 00004		1966
Предоставление субсидий бюджетным, автономным учреждениям и иным некоммерческим организациям	07	02	02 2 01 00004	600	1966
Субсидии автономным учреждениям	07	02	02 2 01 00004	620	1966
в том числе:					
целевая субсидия на приобретение оборудования, мебели, инвентаря для муниципальных общеобразовательных учреждений	07	02	02 2 01 00004	622	1966
Обеспечение государственных гарантий реализации прав граждан на получение общедоступного и бесплатного дошкольного, начального общего, основного общего, среднего общего образования, также дополнительного образования в муниципальных общеобразовательных организациях в Московской области, включая расходы на оплату труда, приобретение учебников и учебных пособий, средств обучения, игр, игрушек (за исключением расходов на содержание зданий и оплату коммунальных услуг)	07	02	02 2 01 62200		179437
Предоставление субсидий бюджетным, автономным учреждениям и иным некоммерческим организациям	07	02	02 2 01 62200	600	179437
Субсидии автономным учреждениям	07	02	02 2 01 62200	620	179437
в том числе:					
расходы за счет субвенции из бюджета Московской области на обеспечение государственных гарантий реализации прав граждан на получение общедоступного и бесплатного дошкольного, начального общего, основного общего, среднего общего образования, а также дополнительного образования в муниципальных общеобразовательных организациях в Московской области, включая расходы на оплату труда, приобретение учебников и учебных пособий, средств обучения, игр, игрушек (за исключением расходов на содержание зданий и оплату коммунальных услуг) на 2016 год	07	02	02 2 01 62200	620	179437
Частичная компенсация стоимости питания обучающихся в муниципальных образовательных организациях	07	02	02 2 01 62220		10543
Социальное обеспечение и иные выплаты	07	02	02 2 01 62220	300	35
Социальные выплаты гражданам, кроме публичных нормативных социальных выплат	07	02	02 2 01 62220	320	35
в том числе:					
расходы за счет субвенции из бюджета Московской области на частичную компенсацию стоимости питания отдельным категориям обучающихся в муниципальных общеобразовательных учреждениях в Московской области и в негосударственных общеобразовательных учреждениях в Московской области, прошедших государственную аккредитацию на 2016 год	07	02	02 2 01 62220	320	35
Предоставление субсидий бюджетным, автономным учреждениям и иным некоммерческим организациям	07	02	02 2 01 62220	600	10508
Субсидии автономным учреждениям	07	02	02 2 01 62220	620	10508
в том числе:					
расходы за счет субвенции из бюджета Московской области на частичную компенсацию стоимости питания отдельным категориям обучающихся в муниципальных общеобразовательных учреждениях в Московской области и в негосударственных общеобразовательных учреждениях в Московской области, прошедших государственную аккредитацию на 2016 год	07	02	02 2 01 62220	620	10508
в том числе:					
целевая субсидия на частичную компенсацию стоимости питания обучающихся в муниципальных образовательных организациях	07	02	02 2 01 62220	622	10508
Основное мероприятие «Реализация механизмов, обеспечивающих равный доступ к качественному общему образованию»	07	02	02 2 02 00000		2230
Приобретение компьютеров для образовательных организаций	07	02	02 2 02 00011		87
Предоставление субсидий бюджетным, автономным учреждениям и иным некоммерческим организациям	07	02	02 2 02 00011	600	87
Субсидии автономным учреждениям	07	02	02 2 02 00011	620	87
в том числе:					
целевая субсидия на установку, лицензирование и сопровождение программного обеспечения в муниципальных образовательных учреждениях	07	02	02 2 02 00011	622	87
Проезд к месту учебы и обратно отдельных категорий обучающихся в муниципальных образовательных организациях Московской области	07	02	02 2 02 62230		81
Социальное обеспечение и иные выплаты	07	02	02 2 02 62230	300	81
Социальные выплаты гражданам, кроме публичных нормативных социальных выплат	07	02	02 2 02 62230	320	81
в том числе:					
расходы за счет субвенции из бюджета Московской области на оплату расходов, связанных с компенсацией проезда к месту учебы и обратно отдельным категориям обучающихся по очной форме обучения муниципальных общеобразовательных организаций в Московской области на 2016 год	07	02	02 2 02 62230	320	81
Обеспечение современным аппаратно-программными комплексами общеобразовательных организаций	07	02	02 2 02 62490		2062
Закупка товаров, работ и услуг для государственных (муниципальных) нужд	07	02	02 2 02 62490	200	2062
Иные закупки товаров, работ и услуг для обеспечения государственных (муниципальных) нужд	07	02	02 2 02 62490	240	2062
в том числе:					
расходы за счет субвенции из бюджета Московской области на обеспечение современными аппаратно-программными комплексами общеобразовательных организаций в Московской области в соответствии с государственной программой Московской области «Эффективная власть» на 2014-2018 годы	07	02	02 2 02 62490	240	2062
Основное мероприятие «Обновление состава и компетенций педагогических работников, создание механизмов мотивации педагогов к повышению качества работы и непрерывному профессиональному развитию»	07	02	02 2 05 00000		1845
Выплата вознаграждения за выполнение функций классного руководителя педагогическим работникам муниципальных образовательных организаций в Московской области	07	02	02 2 05 62250		1845
Предоставление субсидий бюджетным, автономным учреждениям и иным некоммерческим организациям	07	02	02 2 05 62250	600	1845
Субсидии автономным учреждениям	07	02	02 2 05 62250	620	1845
в том числе:					
расходы за счет субвенции из бюджета Московской области на выплату вознаграждения за выполнение функций классного руководителя педагогическим работникам муниципальных учреждений в Московской области на 2016 год	07	02	02 2 05 62250	620	1845

в том числе:					
целевая субсидия на выплату вознаграждения за выполнение функций классного руководителя педагогическим работникам	07	02	02 2 05 62250	622	1845
Подпрограмма «Дополнительное образование и воспитание детей»	07	02	02 3 00 00000		16423
Основное мероприятие «Развитие инфраструктуры, кадрового потенциала, интеграции деятельности образовательных организаций сферы образования, обеспечивающих равную доступность, и повышение охвата детей услугами дополнительного образования»	07	02	02 3 02 00000		16423
Финансовое обеспечение выполнения муниципального задания муниципальными организациями дополнительного образования в сфере образования	07	02	02 3 02 00002		15842
Предоставление субсидий бюджетным, автономным учреждениям и иным некоммерческим организациям	07	02	02 3 02 00002	600	15842
Субсидии автономным учреждениям	07	02	02 3 02 00002	620	15842
Повышение заработной платы работников муниципальных учреждений	07	02	02 3 02 60440		581
Предоставление субсидий бюджетным, автономным учреждениям и иным некоммерческим организациям	07	02	02 3 02 60440	600	581
Субсидии автономным учреждениям	07	02	02 3 02 60440	620	581
в том числе:					
расходы за счет субсидии из бюджета Московской области на повышение заработной платы работников муниципальных учреждений дополнительного образования в сферах образования, культуры, физической культуры и спорта на 2016 год	07	02	02 3 02 60440	620	581
Муниципальная программа «Развитие физической культуры, спорта и формирование здорового образа жизни населения в городском округе Бронницы на 2015-2019 годы»	07	02	03 0 00 00000		44719
Подпрограмма «Создание условий для развития физической культуры и спорта»	07	02	03 1 00 00000		44719
Основное мероприятие «Вовлечение жителей городского округа Бронницы в систематические занятия физической культурой и спортом»	07	02	03 1 01 00000		44262
Выполнение муниципального задания на оказание муниципальных услуг (выполнения работ) муниципальными образовательными учреждениями дополнительного образования в области физической культуры и спорта	07	02	03 1 01 00003		44262
Предоставление субсидий бюджетным, автономным учреждениям и иным некоммерческим организациям	07	02	03 1 01 00003	600	44262
Субсидии автономным учреждениям	07	02	03 1 01 00003	620	44262
Повышение заработной платы работников муниципальных учреждений	07	02	03 1 01 60440		457
Предоставление субсидий бюджетным, автономным учреждениям и иным некоммерческим организациям	07	02	03 1 01 60440	600	457
Субсидии автономным учреждениям	07	02	03 1 01 60440	620	457
в том числе:					
расходы за счет субсидии из бюджета Московской области на повышение заработной платы работников муниципальных учреждений дополнительного образования в сферах образования, культуры, физической культуры и спорта на 2016 год	07	02	03 1 01 60440	620	457
Муниципальная программа «Муниципальное управление в городском округе Бронницы на 2015-2019 годы»	07	02	11 0 00 00000		200
Подпрограмма «Социальная поддержка населения в городском округе Бронницы»	07	02	11 8 00 00000		200
Основное мероприятие «Обеспечение беспрепятственного доступа к объектам и услугам в приоритетных сферах жизнедеятельности инвалидов и других маломобильных групп населения»	07	02	11 8 05 00000		200
Проведение мероприятий для обеспечения доступности объектов социальной, транспортной, инженерной инфраструктур для инвалидов и других маломобильных групп населения	07	02	11 8 05 00016		200
Предоставление субсидий бюджетным, автономным учреждениям и иным некоммерческим организациям	07	02	11 8 05 00016	600	200
Субсидии бюджетным учреждениям	07	02	11 8 05 00016	610	200
в том числе:					
целевая субсидия на проведение мероприятий для обеспечения доступности объектов социальной, транспортной, инженерной инфраструктур для инвалидов и других маломобильных групп населения	07	02	11 8 05 00016	612	200
Непрограммные расходы	07	02	99 0 00 00000		10837
Субсидии бюджетным и автономным учреждениям на иные цели	07	02	99 0 00 00003		4814
Предоставление субсидий бюджетным, автономным учреждениям и иным некоммерческим организациям	07	02	99 0 00 00003	600	4814
Субсидии бюджетным учреждениям	07	02	99 0 00 00003	610	215
в том числе:					
целевая субсидия на проведение обследования и мониторинга технического состояния строительных конструкций, ремонта муниципальных учреждений	07	02	99 0 00 00003	612	215
Субсидии автономным учреждениям	07	02	99 0 00 00003	620	4599
в том числе:					
целевая субсидия на проведение обследования и мониторинга технического состояния строительных конструкций, ремонта муниципальных учреждений	07	02	99 0 00 00003	622	72
целевая субсидия на приобретение материальных запасов	07	02	99 0 00 00003	622	820
целевая субсидия на ремонт наружных тепловых сетей	07	02	99 0 00 00003	622	3707
Дополнительные мероприятия по развитию жилищно-коммунального хозяйства и социально-культурной сферы	07	02	99 0 00 04400		6023
Предоставление субсидий бюджетным, автономным учреждениям и иным некоммерческим организациям	07	02	99 0 00 04400	600	6023
Субсидии бюджетным учреждениям	07	02	99 0 00 04400	610	100
в том числе:					
расходы за счет иных межбюджетных трансфертов из бюджета Московской области на финансирование дополнительных мероприятий по развитию жилищно-коммунального хозяйства и социально-культурной сферы на 2016 год	07	02	99 0 00 04400	610	100
в том числе:					
целевая субсидия на приобретение проекционного оборудования для Муниципального образовательного учреждения дополнительного образования «Бронницкая детская школа искусств», г.Бронницы	07	02	99 0 00 04400	612	100
Субсидии автономным учреждениям	07	02	99 0 00 04400	620	5923
в том числе:					
расходы за счет иных межбюджетных трансфертов из бюджета Московской области на финансирование дополнительных мероприятий по развитию жилищно-коммунального хозяйства и социально-культурной сферы на 2016 год	07	02	99 0 00 04400	620	5923
в том числе:					
целевая субсидия на замену оконных блоков для Муниципального общеобразовательного автономного учреждения «Лицей» г. Бронницы	07	02	99 0 00 04400	622	480
целевая субсидия на замену дверей в санитарных комнатах для Муниципального общеобразовательного автономного учреждения «Лицей» г. Бронницы	07	02	99 0 00 04400	622	200
целевая субсидия на проведение локальной телекоммуникационной сети для Муниципального общеобразовательного автономного учреждения «Лицей» г. Бронницы	07	02	99 0 00 04400	622	300
целевая субсидия на оснащение для кабинета технологии (обслуживающий труд) для Муниципального общеобразовательного автономного учреждения «Лицей» г. Бронницы	07	02	99 0 00 04400	622	200
целевая субсидия на приобретение спортивного инвентаря для Муниципального общеобразовательного учреждения «Гимназия» г. Бронницы	07	02	99 0 00 04400	622	300
целевая субсидия на приобретение офисной техники для Муниципального общеобразовательного учреждения «Гимназия» г. Бронницы	07	02	99 0 00 04400	622	400
целевая субсидия на приобретение сборно-разборных весовых макетов стрелкового оружия для муниципального общеобразовательного учреждения средняя общеобразовательная школа №2	07	02	99 0 00 04400	622	100
целевая субсидия на приобретение сценических костюмов для Муниципального образовательного учреждения дополнительного образования «Дом детского творчества» г. Бронницы	07	02	99 0 00 04400	622	100
целевая субсидия на приобретение компьютерной и оргтехники, интерактивных досок, оборудования для учащихся Муниципального общеобразовательного учреждения «Средняя общеобразовательная школа №2 с углубленным изучением отдельных предметов г. Бронницы	07	02	99 0 00 04400	622	485
целевая субсидия на демонтаж проводки, оборудования и иных элементов системы электрообеспечения помещений для Муниципального общеобразовательного учреждения «Средняя общеобразовательная школа №2 с углубленным изучением отдельных предметов г. Бронницы	07	02	99 0 00 04400	622	300
целевая субсидия на приобретение и доставку электроматериалов, электрооборудования и комплектующих для Муниципального общеобразовательного учреждения «Средняя общеобразовательная школа №2 с углубленным изучением отдельных предметов г. Бронницы	07	02	99 0 00 04400	622	300
целевая субсидия на приобретение технических образовательных наборов и учебного оборудования для Муниципального общеобразовательного учреждения «Средняя общеобразовательная школа №2 с углубленным изучением отдельных предметов г. Бронницы	07	02	99 0 00 04400	622	1400
целевая субсидия на замену электропроводки (позатанная) в Муниципальном общеобразовательном учреждении «Средняя общеобразовательная школа №2 с углубленным изучением отдельных предметов г. Бронницы	07	02	99 0 00 04400	622	298
целевая субсидия на разработку схемы, замену действующей электропроводки с демонтажем и установкой новых приборов и электрооборудования, ремонт действующих участков электропроводки и электрооборудования, оборудования, приборов для Муниципального общеобразовательного учреждения «Средняя общеобразовательная школа №2 с углубленным изучением отдельных предметов г. Бронницы	07	02	99 0 00 04400	622	400
целевая субсидия на приобретение офисной техники для Муниципального образовательного учреждения «Гимназия» г. Бронницы	07	02	99 0 00 04400	622	140
целевая субсидия на приобретение ноутбуков, мебели для раздевалок для Муниципального автономного общеобразовательного учреждения «Лицей» г. Бронницы	07	02	99 0 00 04400	622	140
целевая субсидия на приобретение и установку оконных блоков для Муниципального автономного общеобразовательного учреждения «Лицей» г. Бронницы	07	02	99 0 00 04400	622	380

Иные бюджетные ассигнования	10	03	11 8 01 00004	800	424
Субсидии юридическим лицам (кроме некоммерческих организаций), индивидуальным предпринимателям, физическим лицам	10	03	11 8 01 00004	810	424
Предоставление гражданам субсидий на оплату жилого помещения и коммунальных услуг	10	03	11 8 01 61410		5600
Закупка товаров, работ и услуг для государственных (муниципальных) нужд	10	03	11 8 01 61410	200	38
Иные закупки товаров, работ и услуг для обеспечения государственных (муниципальных) нужд в том числе:	10	03	11 8 01 61410	240	38
расходы за счет субвенции из бюджета Московской области на предоставление гражданам Российской Федерации, имеющим место жительства Московской области, субсидии на оплату жилого помещения и коммунальных услуг на 2016 год	10	03	11 8 01 61410	240	38
Социальное обеспечение и иные выплаты населению	10	03	11 8 01 61410	300	5562
Социальные выплаты гражданам, кроме публичных нормативных социальных выплат	10	03	11 8 01 61410	320	5562
в том числе:					
расходы за счет субвенции из бюджета Московской области на предоставление гражданам Российской Федерации, имеющим место жительства Московской области, субсидии на оплату жилого помещения и коммунальных услуг на 2016 год	10	03	11 8 01 61410	320	5562
Охрана семьи и детства	10	04			9673
Муниципальная программа «Развитие системы образования городского округа Бронницы Московской области на 2015-2019 годы»	10	04	02 0 00 00000		7359
Подпрограмма «Дошкольное образование»	10	04	02 1 00 00000		7359
Основное мероприятие «Развитие сети дошкольных образовательных организаций и внедрение новых финансово-экономических механизмов, обеспечивающих равный доступ населения к услугам дошкольного образования»	10	04	02 1 02 00000		7359
Выплата компенсации родительской платы за присмотр и уход за детьми, осваивающими образовательные программы дошкольного образования, в организациях Московской области, осуществляющих образовательную деятельность	10	04	02 1 02 62140		7359
Социальное обеспечение и иные выплаты населению	10	04	02 1 02 62140	300	7359
Социальные выплаты гражданам, кроме публичных нормативных социальных выплат	10	04	02 1 02 62140	320	7359
в том числе:					
расходы за счет субвенции из бюджета Московской области на выплаты компенсации части родительской платы за содержание ребенка в государственных и муниципальных образовательных учреждениях и иных образовательных организациях в Московской области, реализующих основную общеобразовательную программу дошкольного образования, на 2016 год	10	04	02 1 02 62140	320	7359
Муниципальная программа «Жилище» городского округа Бронницы на 2015-2019 годы»	10	04	05 0 00 00000		2314
Подпрограмма «Обеспечение жильем детей-сирот и детей, оставшихся без попечения родителей, а также лиц из их числа»	10	04	05 4 00 00000		2314
Основное мероприятие «Предоставление жилых помещений детям сиротам и детям, оставшимся без попечения родителей, а также лиц из их числа, по договорам найма специализированных жилых помещений»	10	04	05 4 01 00000		2314
Обеспечение предоставления жилых помещений детям-сиротам и детям, оставшимся без попечения родителей, лицам из их числа по договорам найма специализированных жилых помещений	10	04	05 4 01 R0820		2314
Капитальные вложения в объекты недвижимого имущества государственной (муниципальной) собственности	10	04	05 4 01 R0820	400	2314
Бюджетные инвестиции	10	04	05 4 01 R0820	410	2314
в том числе:					
расходы за счет субвенции из бюджета Московской области на обеспечение предоставления жилых помещений детям-сиротам и детям, оставшихся без попечения родителей, лицам из их числа по договорам найма специализированных помещений на 2016 год	10	04	05 4 01 R0820	410	2314
Физическая культура и спорт	11	01			58160
Физическая культура и спорт	11	01			48560
Муниципальная программа «Развитие физической культуры, спорта и формирование здорового образа жизни населения в городском округе Бронницы на 2015-2019 годы»	11	01	03 0 00 00000		47210
Подпрограмма «Создание условий для развития физической культуры и спорта»	11	01	03 1 00 00000		47210
Основное мероприятие «Вовлечение жителей городского округа Бронницы в систематические занятия физической культурой и спортом»	11	01	03 1 01 00000		12762
Выполнение муниципального задания на оказание муниципальных услуг (выполнения работ) муниципальными учреждениями физической культуры и спорта	11	01	03 1 01 00002		12762
Предоставление субсидий бюджетным, автономным учреждениям и иным некоммерческим организациям	11	01	03 1 01 00002	600	12762
Субсидии автономным учреждениям	11	01	03 1 01 00002	620	12762
Основное мероприятие «Развитие инфраструктуры для занятий массовым спортом»	11	01	03 1 02 00000		34448
Проектирование и строительство физкультурно-оздоровительного комплекса с бассейном	11	01	03 1 02 00005		2272
Капитальные вложения в объекты недвижимого имущества государственной (муниципальной) собственности	11	01	03 1 02 00005	400	2272
Бюджетные инвестиции	11	01	03 1 02 00005	410	2272
Проектирование и строительство физкультурно оздоровительных комплексов	11	01	03 1 02 64130		32176
Капитальные вложения в объекты недвижимого имущества государственной (муниципальной) собственности	11	01	03 1 02 64130	400	32176
Бюджетные инвестиции	11	01	03 1 02 64130	410	32176
в том числе:					
расходы за счет субсидии из бюджета Московской области на проектирование и строительство физкультурно-оздоровительных комплексов на 2016 год	11	01	03 1 02 64130	410	32176
Дополнительные мероприятия по развитию жилищно-коммунального хозяйства и социально-культурной сферы	11	01	99 0 00 04400		1350
Предоставление субсидий бюджетным, автономным учреждениям и иным некоммерческим организациям	11	01	99 0 00 04400	600	1350
Субсидии автономным учреждениям	11	01	99 0 00 04400	620	1350
в том числе:					
расходы за счет иных межбюджетных трансфертов из бюджета Московской области на финансирование дополнительных мероприятий по развитию жилищно-коммунального хозяйства и социально-культурной сферы на 2016 год	11	01	99 0 00 04400	620	1350
в том числе:					
целевая субсидия на приобретение спортивного оборудования для Муниципального учреждения физической культуры и спорта «Спортивный клуб Бронницы»	11	01	99 0 00 04400	622	300
целевая субсидия на приобретение и монтаж спортивного оборудования, приобретение спортивного инвентаря для Муниципального учреждения физической культуры и спорта «Спортивный клуб Бронницы»	11	01	99 0 00 04400	622	600
целевая субсидия на приобретение тренажерного оборудования и инвентаря для Муниципального учреждения физической культуры и спорта «Спортивный клуб Бронницы»	11	01	99 0 00 04400	622	200
целевая субсидия на приобретение спортивной экипировки, сувенирной и наградной продукции для Муниципального учреждения физической культуры и спорта «Спортивный клуб Бронницы»	11	01	99 0 00 04400	622	250
Спорт высших достижений	11	03			9600
Муниципальная программа «Развитие физической культуры, спорта и формирование здорового образа жизни населения в городском округе Бронницы на 2015-2019 годы»	11	03	03 0 00 00000		9600
Подпрограмма «Создание условий для развития физической культуры и спорта»	11	03	03 1 00 00000		9600
Основное мероприятие «Развитие инфраструктуры для занятий массовым спортом»	11	03	03 1 02 00000		9600
Реконструкция тренировочной площадки МОАУ ДО «Специализированная детско-юношеская спортивная школа олимпийского резерва г. Бронницы имени А. Сыроежкина»	11	03	03 1 02 00008		960
Капитальные вложения в объекты недвижимого имущества государственной (муниципальной) собственности	11	03	03 1 02 00008	400	960
Субсидии бюджетным и автономным учреждениям, государственным (муниципальным) унитарным предприятиям на осуществление капитальных вложений в объекты капитального строительства государственной (муниципальной) собственности или приобретение объектов недвижимого имущества в государственную (муниципальную) собственность	11	03	03 1 02 00008	460	960
в том числе:					
целевая субсидия на проведение реконструкции тренировочной площадки МОАУ ДО «Специализированная детско-юношеская спортивная школа олимпийского резерва г. Бронницы имени А. Сыроежкина»	11	03	03 1 02 00008	465	960
Реконструкция муниципальных тренировочных площадок в местах размещения баз команд, предназначенных для проведения тренировочных мероприятий	11	03	03 1 02 64320		8640
Капитальные вложения в объекты недвижимого имущества государственной (муниципальной) собственности	11	03	03 1 02 64320	400	8640
Субсидии бюджетным и автономным учреждениям, государственным (муниципальным) унитарным предприятиям на осуществление капитальных вложений в объекты капитального строительства государственной (муниципальной) собственности или приобретение объектов недвижимого имущества в государственную (муниципальную) собственность	11	03	03 1 02 64320	460	8640
в том числе:					
расходы за счет субсидии из бюджета Московской области на реконструкцию муниципальных тренировочных площадок в местах размещения баз команд, предназначенных для проведения тренировочных мероприятий, на 2016 год	11	03	03 1 02 64320	460	8640
в том числе:					
целевая субсидия на реконструкцию муниципальных тренировочных площадок в местах размещения баз команд, предназначенных для проведения тренировочных мероприятий	11	03	03 1 02 64320	465	8640
Средства массовой информации	12				9567
Другие вопросы в области средств массовой информации	12	04			9567
Муниципальная программа «Муниципальное управление в городском округе Бронницы на 2015-2019 годы»	12	04	11 0 00 00000		9567
Подпрограмма «Информирование населения о деятельности органов местного самоуправления городского округа Бронницы Московской области»	12	04	11 3 00 00000		9567
Основное мероприятие «Создание и развитие комплексной системы информирования населения о деятельности органов местного самоуправления»	12	04	11 3 01 00000		9567
Размещение материалов о деятельности органов местного самоуправления, нормативно-правовых актов и иной официальной информации муниципального образования городской округ Бронницы на полосах муниципальной газеты «Бронницкие новости»	12	04	11 3 01 00001		3114

Предоставление субсидий бюджетным, автономным учреждениям и иным некоммерческим организациям	12	04	11 3 01 00001	600	3114
Субсидии бюджетным учреждениям	12	04	11 3 01 00001	610	3114
Информирование населения о деятельности органов местного самоуправления территория городского округа Бронницы в электронных средствах массовой информации	12	04	11 3 01 00003		6453
Предоставление субсидий бюджетным, автономным учреждениям и иным некоммерческим организациям	12	04	11 3 01 00003	600	6453
Субсидии бюджетным учреждениям	12	04	11 3 01 00003	610	6453
в том числе:					
целевая субсидия на погашение кредиторской задолженности прошлых лет	12	04	11 3 01 00003	612	1780
Обслуживание государственного и муниципального долга	13				10000
Обслуживание государственного внутреннего и муниципального долга	13	01			10000
Муниципальная программа «Развитие жилищно-коммунального хозяйства городского округа Бронницы на 2015-2019 годы»	13	01	07 0 00 00000		10000
Подпрограмма «Содержание и развитие коммунальной инфраструктуры в городском округе Бронницы Московской области»	13	01	07 1 00 00000		10000
Основное мероприятие «Повышение качества предоставленных услуг ЖКХ»	13	01	07 1 01 00000		10000
Подготовка объектов ЖКХ к осенне-зимнему периоду: организация обеспечения надежного теплоснабжения потребителей, в том числе в случае неисполнения теплоснабжающими или тепло-сетевыми организациями своих обязательств, включая погашение задолженности, приводящей к снижению надежности тепло- водоснабжения, водоотведения и др.	13	01	07 1 01 00012		10000
Обслуживание государственного (муниципального) долга	13	01	07 1 01 00012	700	10000
Обслуживание муниципального долга	13	01	07 1 01 00012	730	10000
Межбюджетные трансферты общего характера бюджетам субъектов Российской Федерации и муниципальных образований	14				9000
Прочие межбюджетные трансферты общего характера	14	03			9000
Непрограммные расходы	14	03	99 0 00 00000		9000
Погашение задолженности бюджета городского округа Бронницы перед бюджетом Московской области	14	03	99 0 00 00099		9000
Иные межбюджетные трансферты	14	03	99 0 00 00099	540	9000
Итого расходов					913924

Приложение № 3
к решению Совета депутатов городского округа Бронницы
«О внесении изменений и дополнений в решение Совета депутатов городского округа Бронницы
«О бюджете города Бронницы на 2016 год и плановый период 2017 и 2018 годов»
от 21.12.2016 № 148/50

Приложение № 6
к решению Совета депутатов городского округа Бронницы
«О бюджете города Бронницы на 2016 год и плановый период 2017 и 2018 годов»
от 09.12.2016 № 92/30

Ведомственная структура расходов бюджета города Бронницы на 2016 год (тыс. рублей)

Наименование	код	Рз	ПР	ЦСР	ВР	Сумма
Администрация города Бронницы	900					447417
Функционирование высшего должностного лица субъекта Российской Федерации и органа местного самоуправления		01	02			1901
Муниципальная программа «Муниципальное управление в городском округе Бронницы на 2015-2019 годы»		01	02	11 0 00 00000		1901
Подпрограмма «Обеспечение деятельности органов местного самоуправления»		01	02	11 5 00 00000		1901
Основное мероприятие «Обеспечение исполнения функций органов местного самоуправления городского округа Бронницы»		01	02	11 5 01 00000		1901
Обеспечение деятельности органов местного самоуправления городского округа Бронницы		01	02	11 5 01 00001		1901
Расходы на выплаты персоналу в целях обеспечения выполнения функций государственными (муниципальными) органами, казенными учреждениями, органами управления государственными внебюджетными фондами		01	02	11 5 01 00001	100	1901
Расходы на выплаты персоналу государственных (муниципальных) органов		01	02	11 5 01 00001	120	1901
Функционирование Правительства Российской Федерации, высших исполнительных органов государственной власти субъектов Российской Федерации, местных администраций		01	04			53827
Муниципальная программа «Развитие системы образования городского округа Бронницы Московской области на 2015-2019 годы»		01	04	02 0 00 00000		1795
Подпрограмма «Общее образование»		01	04	02 2 00 00000		1795
Основное мероприятие «Реализация механизмов, обеспечивающих равный доступ к качественному общему образованию»		01	04	02 2 02 00000		1795
Осуществление переданных государственных полномочий в сфере образования и организации деятельности комиссий по делам несовершеннолетних и защите их прав городов и районов		01	04	02 2 02 06068		1795
Расходы на выплаты персоналу в целях обеспечения выполнения функций государственными (муниципальными) органами, казенными учреждениями, органами управления государственными внебюджетными фондами		01	04	02 2 02 06068	100	1695
Расходы на выплаты персоналу государственных (муниципальных) органов		01	04	02 2 02 06068	120	1695
в том числе:						
расходы за счет субвенции из бюджета Московской области на обеспечение переданных государственных полномочий в сфере образования и организации деятельности комиссий по делам несовершеннолетних и защите их прав городских округов Московской области на 2016 год		01	04	02 2 02 06068	120	1695
Закупка товаров, работ и услуг для государственных (муниципальных) нужд		01	04	02 2 02 06068	200	100
Иные закупки товаров, работ и услуг для обеспечения государственных (муниципальных) нужд		01	04	02 2 02 06068	240	100
в том числе:						
расходы за счет субвенции из бюджета Московской области на обеспечение переданных государственных полномочий в сфере образования и организации деятельности комиссий по делам несовершеннолетних и защите их прав городских округов Московской области на 2016 год		01	04	02 2 02 06068	240	100
Муниципальная программа «Муниципальное управление в городском округе Бронницы на 2015-2019 годы»		01	04	11 0 00 00000		49410
Подпрограмма «Развитие информационно-коммуникационных технологий для повышения эффективности процессов управления и создания благоприятных условий жизни и ведения бизнеса»		01	04	11 2 00 00000		1135
Основное мероприятие «Развитие и обеспечение функционирования базовой информационно-технологической инфраструктуры органов местного самоуправления городского округа Бронницы»		01	04	11 2 01 00000		981
Приобретение, техническое обслуживание и ремонт компьютерного и сетевого оборудования, организационной техники для использования в органах местного самоуправления городского округа Бронницы		01	04	11 2 01 00001		550
Закупка товаров, работ и услуг для государственных (муниципальных) нужд		01	04	11 2 01 00001	200	550
Иные закупки товаров, работ и услуг для обеспечения государственных (муниципальных) нужд		01	04	11 2 01 00001	240	550
Приобретение специализированных локальных прикладных программных продуктов, обновлений к ним, а также прав доступа к справочным и информационным базам данных для нужд ОМСУ городского округа Бронницы (СПС, бухгалтерский и кадровый учет)		01	04	11 2 01 00002		375
Закупка товаров, работ и услуг для государственных (муниципальных) нужд		01	04	11 2 01 00002	200	375
Иные закупки товаров, работ и услуг для обеспечения государственных (муниципальных) нужд		01	04	11 2 01 00002	240	375
Создание, модернизация, развитие и техническое обслуживание локальных вычислительных сетей (ЛВС) ОМСУ городского округа Бронницы		01	04	11 2 01 00003		2
Закупка товаров, работ и услуг для государственных (муниципальных) нужд		01	04	11 2 01 00003	200	2
Иные закупки товаров, работ и услуг для обеспечения государственных (муниципальных) нужд		01	04	11 2 01 00003	240	2
Приобретение прав использования на рабочих местах работников ОМСУ городского округа Бронницы стандартного пакета лицензионного базового общесистемного и прикладного лицензионного программного обеспечения		01	04	11 2 01 00004		54
Закупка товаров, работ и услуг для государственных (муниципальных) нужд		01	04	11 2 01 00004	200	54
Иные закупки товаров, работ и услуг для обеспечения государственных (муниципальных) нужд		01	04	11 2 01 00004	240	54
Основное мероприятие «Обеспечение защиты информации, безопасности информационных систем и баз данных, содержащих конфиденциальную информацию, в том числе персональные данные населения городского округа Бронницы, включая проведение аттестации информационных системна соответствие требованиям по информационной безопасности и защите данных»		01	04	11 2 03 00000		154
Приобретение антивирусного программного обеспечения для защиты компьютерного оборудования, используемого на рабочих местах работников ОМСУ городского округа Бронницы		01	04	11 2 03 00007		50
Закупка товаров, работ и услуг для государственных (муниципальных) нужд						

Основное мероприятие «Увеличение пропускной способности и улучшение параметров транспортной инфраструктуры»	04	09	08 1 01 00000	9150
Закупка товаров, работ и услуг для государственных (муниципальных) нужд	04	09	08 1 01 00000	200 8099
Иные закупки товаров, работ и услуг для обеспечения государственных (муниципальных) нужд	04	09	08 1 01 00000	240 8099
Софинансирование работ по капитальному ремонту и ремонту автомобильных дорог общего пользования населенных пунктов, дворовых территорий многоквартирных домов, проездов к дворовым территориям многоквартирных домов населенных пунктов	04	09	08 1 01 60240	1051
Закупка товаров, работ и услуг для государственных (муниципальных) нужд	04	09	08 1 01 60240	200 1051
Иные закупки товаров, работ и услуг для обеспечения государственных (муниципальных) нужд	04	09	08 1 01 60240	240 1051
в том числе:				
<i>расходы за счет субсидии из бюджета Московской области на софинансирование работ по капитальному ремонту и ремонту автомобильных дорог общего пользования населенных пунктов, дворовых территорий многоквартирных домов, проездов к дворовым территориям многоквартирных домов населенных пунктов на 2016 год</i>	04	09	08 1 01 60240	240 1051
Подпрограмма «Обслуживание дорог общего пользования местного значения на территории городского округа Бронницы Московской области»	04	09	08 2 00 00000	13115
Основное мероприятие «Обеспечение развития и устойчивости функционирования сети автомобильных дорог»	04	09	08 2 01 00000	13115
Обслуживание дорог общего пользования местного значения	04	09	08 2 01 00001	13115
Закупка товаров, работ и услуг для государственных (муниципальных) нужд	04	09	08 2 01 00001	200 13115
Иные закупки товаров, работ и услуг для обеспечения государственных (муниципальных) нужд	04	09	08 2 01 00001	240 13115
Подпрограмма «Развитие и ремонт внутриквартальных дорог на территории городского округа Бронницы Московской области»	04	09	08 3 00 00000	4974
Основное мероприятие «Увеличение пропускной способности и улучшение параметров транспортной инфраструктуры»	04	09	08 3 01 00000	4974
Закупка товаров, работ и услуг для государственных (муниципальных) нужд	04	09	08 3 01 00000	200 3629
Иные закупки товаров, работ и услуг для обеспечения государственных (муниципальных) нужд	04	09	08 3 01 00000	240 3629
Софинансирование работ по капитальному ремонту и ремонту автомобильных дорог общего пользования населенных пунктов, дворовых территорий многоквартирных домов, проездов к дворовым территориям многоквартирных домов населенных пунктов	04	09	08 3 01 60240	1345
Закупка товаров, работ и услуг для государственных (муниципальных) нужд	04	09	08 3 01 60240	200 1345
Иные закупки товаров, работ и услуг для обеспечения государственных (муниципальных) нужд	04	09	08 3 01 60240	240 1345
в том числе:				
<i>расходы за счет субсидии из бюджета Московской области на софинансирование работ по капитальному ремонту и ремонту автомобильных дорог общего пользования населенных пунктов, дворовых территорий многоквартирных домов, проездов к дворовым территориям многоквартирных домов населенных пунктов на 2016 год</i>	04	09	08 3 01 60240	240 1345
Подпрограмма «Обеспечение безопасности дорожного движения на автомобильных дорогах городского округа Бронницы Московской области на 2015-2019 годы»	04	09	08 6 00 00000	1419
Основное мероприятие «Обеспечение безопасности дорожного движения, снижение смертности от дорожно-транспортных происшествий»	04	09	08 6 01 00000	1419
Установка и смена дорожных знаков, нанесение дорожной разметки, смертность от дорожно-транспортных происшествий, выполнение научно-исследовательской работы: «Комплексная схема организации дорожного движения»	04	09	08 6 01 00001	1419
Закупка товаров, работ и услуг для государственных (муниципальных) нужд	04	09	08 6 01 00001	200 1419
Иные закупки товаров, работ и услуг для обеспечения государственных (муниципальных) нужд	04	09	08 6 01 00001	240 1419
Другие вопросы в области национальной экономики	04	12		26786
Муниципальная программа «Предпринимательство городского округа Бронницы на 2015-2019 годы»	04	12	10 0 00 00000	358
Подпрограмма «Развитие потребительского рынка и услуг на территории городского округа Бронницы»	04	12	10 2 00 00000	88
Основное мероприятие «Развитие похоронного дела на территории городского округа Бронницы»	04	12	10 2 02 00000	88
Транспортировка умерших в морг для производства судебно-медицинской экспертизы и патолого-анатомического вскрытия	04	12	10 2 02 00013	88
Закупка товаров, работ и услуг для государственных (муниципальных) нужд	04	12	10 2 02 00013	200 88
Иные закупки товаров, работ и услуг для обеспечения государственных (муниципальных) нужд	04	12	10 2 02 00013	240 88
Подпрограмма «Развитие и поддержка малого и среднего предпринимательства в городском округе Бронницы»	04	12	10 3 00 00000	250
Основное мероприятие «Реализация мер финансовой и имущественной поддержки субъектов малого и среднего предпринимательства»	04	12	10 3 04 00000	250
Предоставление субсидий субъектам малого и среднего предпринимательства на компенсацию части затрат, связанных с приобретением оборудования, в целях создания, и (или) развития, и (или) модернизации производства	04	12	10 3 04 00018	250
Иные бюджетные ассигнования	04	12	10 3 04 00018	800 250
Субсидии юридическим лицам (кроме некоммерческих организаций), индивидуальным предпринимателям, физическим лицам	04	12	10 3 04 00018	810 250
Муниципальная программа «Муниципальное управление в городском округе Бронницы на 2015-2019 годы»	04	12	11 0 00 00000	1184
Подпрограмма «Управление муниципальным имуществом и земельными ресурсами муниципального образования «городской округ Бронницы» Московской области»	04	12	11 6 00 00000	1184
Основное мероприятие «Государственная регистрация права муниципальной собственности на объекты недвижимого имущества, находящихся в собственности муниципального образования «городской округ Бронницы» Московской области»	04	12	11 6 02 00000	1184
Выполнение кадастровых работ на земельные участки, находящихся в муниципальной собственности, работ по образованию, формированию земельных участков при разграничении государственной собственности на землю, а также в отношении земельных участков, право муниципальной собственности на которые не зарегистрировано	04	12	11 6 02 00006	1184
Закупка товаров, работ и услуг для государственных (муниципальных) нужд	04	12	11 6 02 00006	200 1184
Иные закупки товаров, работ и услуг для обеспечения государственных (муниципальных) нужд	04	12	11 6 02 00006	240 1184
Непрограммные расходы	04	12	99 0 00 00000	25264
Выполнение функций казенными учреждениями	04	12	99 0 00 00001	25264
Расходы на выплаты персоналу в целях обеспечения выполнения функций государственными (муниципальными) органами, казенными учреждениями, органами управления государственными внебюджетными фондами	04	12	99 0 00 00001	100 16523
Расходы на выплаты персоналу казенных учреждений	04	12	99 0 00 00001	110 16523
Закупка товаров, работ и услуг для государственных (муниципальных) нужд	04	12	99 0 00 00001	200 8457
Иные закупки товаров, работ и услуг для обеспечения государственных (муниципальных) нужд	04	12	99 0 00 00001	240 8457
Иные бюджетные ассигнования	04	12	99 0 00 00001	800 284
Уплата налогов, сборов и иных платежей	04	12	99 0 00 00001	850 284
Жилищное хозяйство	05	01		14461
Муниципальная программа «Развитие жилищно-коммунального хозяйства городского округа Бронницы на 2015-2019 годы»	05	01	07 0 00 00000	14461
Подпрограмма «Проведение капитального ремонта общего имущества в многоквартирных домах, расположенных на территории городского округа Бронницы»	05	01	07 3 00 00000	14461
Основное мероприятие «Создание безопасных и благоприятных условий проживания граждан»	05	01	07 3 01 00000	14461
Закупка товаров, работ и услуг для государственных (муниципальных) нужд	05	01	07 3 01 00000	200 4515
Иные закупки товаров, работ и услуг для обеспечения государственных (муниципальных) нужд	05	01	07 3 01 00000	240 4515
Предоставление субсидий бюджетным, автономным учреждениям и иным некоммерческим организациям	05	01	07 3 01 00000	600 9946
Субсидии некоммерческим организациям	05	01	07 3 01 00000	630 9946
Коммунальное хозяйство	05	02		1215
Муниципальная программа «Развитие жилищно-коммунального хозяйства городского округа Бронницы на 2015-2019 годы»	05	02	07 0 00 00000	1215
Подпрограмма «Содержание и развитие коммунальной инфраструктуры в городском округе Бронницы Московской области»	05	02	07 1 00 00000	1215
Основное мероприятие «Повышение качества предоставленных услуг ЖКХ»	05	02	07 1 01 00000	1215
Оптимизация схемы теплоснабжения городского округа Бронницы	05	02	07 1 01 00005	365
Закупка товаров, работ и услуг для государственных (муниципальных) нужд	05	02	07 1 01 00005	200 365
Иные закупки товаров, работ и услуг для обеспечения государственных (муниципальных) нужд	05	02	07 1 01 00005	240 365
Подготовка объектов ЖКХ к осенне-зимнему периоду: ремонт инженерных сетей, оборудования котельных, ВЗУ и КНС, и очистных сооружений, объектов электроэнергетики и жилищного фонда и социальной сферы г. Бронницы	05	02	07 1 01 00013	850
Закупка товаров, работ и услуг для государственных (муниципальных) нужд	05	02	07 1 01 00013	200 850
Иные закупки товаров, работ и услуг для обеспечения государственных (муниципальных) нужд	05	02	07 1 01 00013	240 850
Благоустройство	05	03		65409
Муниципальная программа «Развитие жилищно-коммунального хозяйства городского округа Бронницы на 2015-2019 годы»	05	03	07 0 00 00000	30383
Подпрограмма «Благоустройство, содержание детских площадок и удаление ТБО в городском округе Бронницы Московской области»	05	03	07 2 00 00000	30383
Основное мероприятие «Улучшение условий проживания в городском округе Бронницы»	05	03	07 2 01 00000	30383
Выполнение работ по содержанию детских игровых и универсальных площадок на территории города Бронницы	05	03	07 2 01 00001	4633
Предоставление субсидий бюджетным, автономным учреждениям и иным некоммерческим организациям	05	03	07 2 01 00001	600 4633
Субсидии бюджетным учреждениям	05	03	07 2 01 00001	610 4633
Ликвидация стихийных свалок, вывоз ТБО на территории города Бронницы	05	03	07 2 01 00002	6124
Закупка товаров, работ и услуг для государственных (муниципальных) нужд	05	03	07 2 01 00002	200 4933
Иные закупки товаров, работ и услуг для обеспечения государственных (муниципальных) нужд	05	03	07 2 01 00002	240 4933
Предоставление субсидий бюджетным, автономным учреждениям и иным некоммерческим организациям	05	03	07 2 01 00002	600 1191
Субсидии бюджетным учреждениям	05	03	07 2 01 00002	610 1191

Устройство контейнерных площадок по сбору мусора, в том числе вблизи СНТ и вдоль дорог, с которых осуществляется вывоз мусора на территории города Бронницы	05	03	07 2 01 00003	732
Закупка товаров, работ и услуг для государственных (муниципальных) нужд	05	03	07 2 01 00003	200 732
Иные закупки товаров, работ и услуг для обеспечения государственных (муниципальных) нужд	05	03	07 2 01 00003	240 732
Выполнение работ по благоустройству и озеленению территории города Бронницы	05	03	07 2 01 00004	8191
Предоставление субсидий бюджетным, автономным учреждениям и иным некоммерческим организациям	05	03	07 2 01 00004	600 8191
Субсидии бюджетным учреждениям	05	03	07 2 01 00004	610 8191
Приобретение коммунальной техники	05	03	07 2 01 00005	1382
Закупка товаров, работ и услуг для государственных (муниципальных) нужд	05	03	07 2 01 00005	200 1382
Иные закупки товаров, работ и услуг для обеспечения государственных (муниципальных) нужд	05	03	07 2 01 00005	240 1382
Регулирование численности безнадзорных и больных животных на территории города Бронницы	05	03	07 2 01 00006	253
Закупка товаров, работ и услуг для государственных (муниципальных) нужд	05	03	07 2 01 00006	200 253
Иные закупки товаров, работ и услуг для государственных (муниципальных) нужд	05	03	07 2 01 00006	240 253
Строительство и ремонт детской игровой площадки ул. Строительная д. 5	05	03	07 2 01 00017	1408
Капитальные вложения в объекты недвижимого имущества государственной (муниципальной) собственности	05	03	07 2 01 00017	400 1408
Бюджетные инвестиции	05	03	07 2 01 00017	410 1408
Строительство и ремонт детской игровой площадки ул. Москворецкая д. 37-39	05	03	07 2 01 00018	1562
Капитальные вложения в объекты недвижимого имущества государственной (муниципальной) собственности	05	03	07 2 01 00018	400 1562
Бюджетные инвестиции	05	03	07 2 01 00018	410 1562
Замена непригодных к эксплуатации малых игровых форм и установка дополнительных МИФ на детских игровых площадках города Бронницы	05	03	07 2 01 00034	572
Закупка товаров, работ и услуг для государственных (муниципальных) нужд	05	03	07 2 01 00034	200 572
Иные закупки товаров, работ и услуг для обеспечения государственных (муниципальных) нужд	05	03	07 2 01 00034	240 572
Приобретение техники для нужд благоустройства территорий муниципальных образований Московской области	05	03	07 2 01 61360	5526
Закупка товаров, работ и услуг для государственных (муниципальных) нужд	05	03	07 2 01 61360	200 5526
Иные закупки товаров, работ и услуг для обеспечения государственных (муниципальных) нужд	05	03	07 2 01 61360	240 5526
в том числе:				
<i>расходы за счет субсидии из бюджета Московской области на приобретение техники для нужд благоустройства территорий муниципальных образований Московской области в соответствии с государственной программой Московской области «Развитие жилищно-коммунального хозяйства» на 2014-2018 годы на 2016 год</i>	05	03	07 2 01 61360	240 5526
Муниципальная программа «Развитие и функционирование дорожно-транспортного комплекса городского округа Бронницы на 2015-2019 годы»	05	03	08 0 00 00000	4142
Подпрограмма «Обслуживание внутриквартальных дорог на территории городского округа Бронницы Московской области»	05	03	08 4 00 00000	4142
Основное мероприятие «Обеспечение развития и устойчивого функционирования сети автомобильных дорог»	05	03	08 4 01 00000	4142
Обслуживание внутриквартальных дорог	05	03	08 4 01 00001	4142
Закупка товаров, работ и услуг для государственных (муниципальных) нужд	05	03	08 4 01 00001	200 4142
Иные закупки товаров, работ и услуг для обеспечения государственных (муниципальных) нужд	05	03	08 4 01 00001	240 4142
Муниципальная программа «Энергосбережение и повышение энергетической эффективности городского округа Бронницы Московской области на 2014-2016 годы и на перспективу до 2020 года»	05	03	09 0 00 00000	9587
Основное мероприятие «Энергосбережение и повышение энергоэффективности в системах коммунальной инфраструктуры»	05	03	09 0 02 00000	9587
Содержание и ремонт уличного освещения, электроэнергия для уличного освещения	05	03	09 0 02 00004	9587
Закупка товаров, работ и услуг для государственных (муниципальных) нужд	05	03	09 0 02 00004	200 9587
Иные закупки товаров, работ и услуг для обеспечения государственных (муниципальных) нужд	05	03	09 0 02 00004	240 9587
Муниципальная программа «Предпринимательство городского округа Бронницы на 2015-2019 годы»	05	03	10 0 00 00000	1580
Подпрограмма «Развитие потребительского рынка и услуг на территории городского округа Бронницы»	05	03	10 2 00 00000	1580
Основное мероприятие «Развитие похоронного дела на территории городского округа Бронницы»	05	03	10 2 02 00012	1580
Работы по содержанию и благоустройству городских кладбищ	05	03	10 2 02 00012	1580
Предоставление субсидий бюджетным, автономным учреждениям и иным некоммерческим организациям	05	03	10 2 02 00012	600 1580
Субсидии бюджетным учреждениям	05	03	10 2 02 00012	610 1580
Муниципальная программа «Муниципальное управление в городском округе Бронницы на 2015-2019 годы»	05	03	11 0 00 00000	19457
Подпрограмма «Архитектура и градостроительство в городском округе Бронницы»	05	03	11 5 00 00000	19457
Основное мероприятие «Формирование архитектурно-художественного облика города Бронницы и его привлекательности»	05	03	11 5 02 00000	19457
Формирование пешеходной улицы	05	03	11 5 02 00004	19457
Капитальные вложения в объекты недвижимого имущества государственной (муниципальной) собственности	05	03	11 5 02 00004	400 19457
Субсидии бюджетным и автономным учреждениям, государственным (муниципальным) унитарным предприятиям на осуществление капитальных вложений в объекты капитального строительства государственной (муниципальной) собственности или приобретение объектов недвижимого имущества в государственную (муниципальную) собственность	05	03	11 5 02 00004	460 19457
в том числе:				
<i>целевая субсидия на создание объектов внешнего благоустройства</i>	05	03	11 5 02 00004	464 19457
Непрограммные расходы	05	03	99 0 00 00000	260
Организация газоснабжения мемориального комплекса «Вечный огонь»	05	03	99 0 00 00002	260
Предоставление субсидий бюджетным, автономным учреждениям и иным некоммерческим организациям	05	03	99 0 00 00002	600 260
Субсидии бюджетным учреждениям	05	03	99 0 00 00002	610 260
в том числе:				
<i>целевая субсидия на оплату поставки и транспортировки газа, технического обслуживания газопроводов и газового оборудования</i>	05	03	99 0 00 00002	612 260
Общее образование	07	02		71230
Муниципальная программа «Развитие культуры на территории городского округа Бронницы на 2015-2019 годы»	07	02	01 0 00 00000	21397
Основное мероприятие «Обеспечение выполнения функций муниципальными учреждениями культуры и дополнительного образования детей в сфере культуры, в том числе в соответствии с муниципальным заданием»	07	02	01 0 02 00000	21397
Выполнение муниципального задания на оказание муниципальных услуг (выполнение работ) МОУДО «Бронницкая детская школа искусств»	07	02	01 0 02 00009	20470
Предоставление субсидий бюджетным, автономным учреждениям и иным некоммерческим организациям	07	02	01 0 02 00009	600 20470
Субсидии бюджетным учреждениям	07	02	01 0 02 00009	610 20470
Повышение заработной платы работников муниципальных учреждений	07	02	01 0 02 60440	927
Предоставление субсидий бюджетным, автономным учреждениям и иным некоммерческим организациям	07	02	01 0 02 60440	600 927
Субсидии бюджетным учреждениям	07	02	01 0 02 60440	610 927
в том числе:				
<i>расходы за счет субсидии из бюджета Московской области на повышение заработной платы работников муниципальных учреждений дополнительного образования в сферах образования, культуры, физической культуры и спорта на 2016 год</i>	07	02	01 0 02	

Предоставление субсидий бюджетным, автономным учреждениям и иным некоммерческим организациям	07	02	11 8 05 00016	600	200	Обеспечение деятельности городских библиотек	08	01	01 0 02 00008	12661	
Субсидии бюджетным учреждениям	07	02	11 8 05 00016	610	200	Расходы на выплаты персоналу в целях обеспечения выполнения функций государственными (муниципальными) органами, казенными учреждениями, органами управления государственными внебюджетными фондами	08	01	01 0 02 00008	100	11949
в том числе:						Расходы на выплаты персоналу казенных учреждений	08	01	01 0 02 00008	110	11949
целевая субсидия на проведение мероприятий для обеспечения доступности объектов социальной, транспортной, инженерной инфраструктур для инвалидов и других маломобильных групп населения	07	02	11 8 05 00016	612	200	Закупка товаров, работ и услуг для государственных (муниципальных) нужд	08	01	01 0 02 00008	200	711
Непрограммные расходы	07	02	99 0 00 00000		4914	Иные закупки товаров, работ и услуг для обеспечения государственных (муниципальных) нужд	08	01	01 0 02 00008	240	711
Субсидии бюджетным и автономным учреждениям на иные цели	07	02	99 0 00 00003		4814	Иные бюджетные ассигнования	08	01	01 0 02 00008	800	1
Предоставление субсидий бюджетным, автономным учреждениям и иным некоммерческим организациям	07	02	99 0 00 00003	600	4814	Уплата налогов, сборов и иных платежей	08	01	01 0 02 00008	850	1
Субсидии бюджетным учреждениям	07	02	99 0 00 00003	610	215	Выполнение муниципального задания на оказание муниципальных услуг (выполнение работ) МУК «Культурно-досуговый центр «Бронницы»	08	01	01 0 02 00010		11421
в том числе:						Предоставление субсидий бюджетным, автономным учреждениям и иным некоммерческим организациям	08	01	01 0 02 00010	600	11421
целевая субсидия на проведение обследования и мониторинга технического состояния строительных конструкций, ремонта муниципальных учреждений	07	02	99 0 00 00003	612	215	Субсидии бюджетным учреждениям	08	01	01 0 02 00010	610	11421
Субсидии автономным учреждениям	07	02	99 0 00 00003	620	4599	Повышение заработной платы работников муниципальных учреждений	08	01	01 0 02 60440		1228
в том числе:						Расходы на выплаты персоналу в целях обеспечения выполнения функций государственными (муниципальными) органами, казенными учреждениями, органами управления государственными внебюджетными фондами	08	01	01 0 02 60440	100	466
целевая субсидия на проведение обследования и мониторинга технического состояния строительных конструкций, ремонта муниципальных учреждений	07	02	99 0 00 00003	622	72	Расходы на выплаты персоналу казенных учреждений	08	01	01 0 02 60440	110	466
целевая субсидия на приобретение материальных запасов	07	02	99 0 00 00003	622	820	в том числе:					
целевая субсидия на ремонт наружных тепловых сетей	07	02	99 0 00 00003	622	3707	расходы за счет субсидии из бюджета Московской области на финансирование расходов на повышение заработной платы работников муниципальных учреждений в сфере культуры на 2016 год	08	01	01 0 02 60440	110	466
Дополнительные мероприятия по развитию жилищно-коммунального хозяйства и социально-культурной сферы	07	02	99 0 00 04400		100	Предоставление субсидий бюджетным, автономным учреждениям и иным некоммерческим организациям	08	01	01 0 02 60440	600	762
Предоставление субсидий бюджетным, автономным учреждениям и иным некоммерческим организациям	07	02	99 0 00 04400	600	100	Субсидии бюджетным учреждениям	08	01	01 0 02 60440	610	762
Субсидии бюджетным учреждениям	07	02	99 0 00 04400	610	100	в том числе:					
в том числе:						расходы за счет субсидии из бюджета Московской области на финансирование расходов на повышение заработной платы работников муниципальных учреждений в сфере культуры на 2016 год	08	01	01 0 02 60440	610	762
расходы за счет иных межбюджетных трансфертов из бюджета Московской области на финансирование дополнительных мероприятий по развитию жилищно-коммунального хозяйства и социально-культурной сферы на 2016 год	07	02	99 0 00 04400	610	100	Непрограммные расходы	08	01	99 0 00 00000		600
в том числе:						Дополнительные мероприятия по развитию жилищно-коммунального хозяйства и социально-культурной сферы	08	01	99 0 00 04400		600
целевая субсидия на приобретение проекционного оборудования для Муниципального образовательного учреждения дополнительного образования «Бронницкая детская школа искусств», г.Бронницы	07	02	99 0 00 04400	612	100	Предоставление субсидий бюджетным, автономным учреждениям и иным некоммерческим организациям	08	01	99 0 00 04400	600	600
Профессиональная подготовка, переподготовка и повышение квалификации	07	05			334	Субсидии бюджетным учреждениям	08	01	99 0 00 04400	610	600
Муниципальная программа «Безопасность городского округа Бронницы Московской области на 2015-2019 годы»	07	05	06 0 00 00000		11	в том числе:					
Подпрограмма «Развитие и совершенствование систем оповещения и информирования населения городского округа Бронницы»	07	05	06 3 00 00000		11	расходы за счет иных межбюджетных трансфертов из бюджета Московской области на финансирование дополнительных мероприятий по развитию жилищно-коммунального хозяйства и социально-культурной сферы на 2016 год	08	01	99 0 00 04400	610	600
Основное мероприятие «Развертывание системы обеспечения вызова экстренных оперативных служб по единому номеру 112»	07	05	06 3 02 00000		11	в том числе:					
Содержание и эксплуатация МУ «ЕДДС системы 112» в городском округе Бронницы	07	05	06 3 02 00002		11	целевая субсидия на ремонт репетиционного зала, приобретение акустической аппаратуры для Муниципального учреждения культуры «Культурно-досуговый центр «Бронницы»	08	01	99 0 00 04400	612	600
Закупка товаров, работ и услуг для государственных (муниципальных) нужд	07	05	06 3 02 00002	200	11	Другие вопросы в области культуры, кинематографии и средств массовой информации	08	04			8552
Иные закупки товаров, работ и услуг для обеспечения государственных (муниципальных) нужд	07	05	06 3 02 00002	240	11	Муниципальная программа «Развитие культуры на территории городского округа Бронницы на 2015-2019 годы»	08	04	01 0 00 00000		8552
Муниципальная программа «Муниципальное управление в городском округе Бронницы на 2015-2019 годы»	07	05	11 0 00 00000		240	Подпрограмма «Развитие муниципальной службы муниципального образования городской округ Бронницы»	08	04	01 0 02 00000		8552
Подпрограмма «Развитие муниципальной службы муниципального образования городской округ Бронницы»	07	05	11 9 00 00000		240	Основное мероприятие «Обеспечение выполнения функций муниципальными учреждениями культуры и дополнительного образования детей в сфере культуры, в том числе в соответствии с муниципальным заданием»	08	04	01 0 02 00011		8552
Основное мероприятие «Совершенствование профессионального развития муниципальных служащих»	07	05	11 9 04 00000		240	Обеспечение деятельности МУ «Централизованная бухгалтерия №1»	08	04	01 0 02 00011	100	7682
Организация работы по повышению квалификации муниципальных служащих	07	05	11 9 04 00017		240	Расходы на выплаты персоналу в целях обеспечения выполнения функций государственными (муниципальными) органами, казенными учреждениями, органами управления государственными внебюджетными фондами	08	04	01 0 02 00011	110	7682
Закупка товаров, работ и услуг для государственных (муниципальных) нужд	07	05	11 9 04 00017	200	240	Расходы на выплаты персоналу казенных учреждений	08	04	01 0 02 00011	200	869
Иные закупки товаров, работ и услуг для обеспечения государственных (муниципальных) нужд	07	05	11 9 04 00017	240	240	Закупка товаров, работ и услуг для государственных (муниципальных) нужд	08	04	01 0 02 00011	240	869
Непрограммные расходы	07	05	99 0 00 00000		83	Иные закупки товаров, работ и услуг для обеспечения государственных (муниципальных) нужд	08	04	01 0 02 00011	800	1
Выполнение функций казенными учреждениями	07	05	99 0 00 00001		83	Иные бюджетные ассигнования	08	04	01 0 02 00011	850	1
Закупка товаров, работ и услуг для государственных (муниципальных) нужд	07	05	99 0 00 00001	200	83	Уплата налогов, сборов и иных платежей	08	04	01 0 02 00011	850	1
Иные закупки товаров, работ и услуг для обеспечения государственных (муниципальных) нужд	07	05	99 0 00 00001	240	83	Другие вопросы в области здравоохранения	09	09			5838
Молодежная политика и оздоровление детей	07	07			9375	Муниципальная программа «Развитие физической культуры, спорта и формирование здорового образа жизни населения в городском округе Бронницы на 2015-2019 годы»	09	09	03 0 00 00000		5838
Муниципальная программа «Развитие физической культуры, спорта и формирование здорового образа жизни населения в городском округе Бронницы на 2015-2019 годы»	07	07	03 0 00 00000		8752	Подпрограмма «Создание условий для оказания медицинской помощи»	09	09	03 3 00 00000		5838
Подпрограмма «Молодежь города Бронницы»	07	07	03 2 00 00000		8752	Основное мероприятие «Обеспечение полноценным питанием беременных женщин, кормящих матерей, а также детей в возрасте до трех лет»	09	09	03 3 04 00000		5838
Основное мероприятие «Содействие патриотическому и духовному нравственному воспитанию молодежи, поддержке талантливой молодежи, молодежных социально значимых инициатив»	07	07	03 2 01 00000		8752	Обеспечение полноценным питанием беременных женщин, кормящих матерей, а также детей в возрасте до трех лет	09	09	03 3 04 62080	200	5838
Обеспечение деятельности учреждений сферы работы с молодежью	07	07	03 2 01 00001		8433	Закупка товаров, работ и услуг для государственных (муниципальных) нужд	09	09	03 3 04 62080	240	5838
Предоставление субсидий бюджетным, автономным учреждениям и иным некоммерческим организациям	07	07	03 2 01 00001	600	8433	Иные закупки товаров, работ и услуг для обеспечения государственных (муниципальных) нужд	09	09	03 3 04 62080	240	5838
Субсидии бюджетным учреждениям	07	07	03 2 01 00001	610	8433	в том числе:					
в том числе:						расходы за счет субвенции из бюджета Московской области на обеспечение полноценным питанием беременных женщин, кормящих матерей, а также детей в возрасте до трех лет на 2016 год	09	09	03 3 04 62080	240	5838
целевая субсидия на ремонт наружных тепловых сетей	07	07	03 2 01 00001	612	602	Пенсионное обеспечение	10	01			1707
Участие молодежи городского округа Бронницы в патриотических мероприятиях, форумах, семинарах	07	07	03 2 01 00002		40	Муниципальная программа «Муниципальное управление в городском округе Бронницы на 2015-2019 годы»	10	01	11 0 00 00000		1707
Предоставление субсидий бюджетным, автономным учреждениям и иным некоммерческим организациям	07	07	03 2 01 00002	600	40	Подпрограмма «Развитие муниципальной службы»	10	01	11 9 00 00000		1707
Субсидии бюджетным учреждениям	07	07	03 2 01 00002	610	40	Основное мероприятие «Повышение мотивации муниципальных служащих»	10	01	11 9 05 00000		1707
в том числе:						Организация выплаты пенсии за выслугу лет лицам, замещающим муниципальные должности муниципальной службы, в связи с выходом на пенсию	10	01	11 9 05 00020		1707
целевая субсидия на финансирование расходов, связанных с участием молодежи городского округа Бронницы в патриотических мероприятиях, форумах, семинарах	07	07	03 2 01 00002	612	40	Социальное обеспечение и иные выплаты населению	10	01	11 9 05 00020	300	1707
Повышение заработной платы работников муниципальных учреждений	07	07	03 2 01 60440		279	Публичные нормативные социальные выплаты гражданам	10	01	11 9 05 00020	310	1707
Предоставление субсидий бюджетным, автономным учреждениям и иным некоммерческим организациям	07	07	03 2 01 60440	600	279	Социальное обеспечение населения	10	03			7325
Субсидии бюджетным учреждениям	07	07	03 2 01 60440	610	279	Муниципальная программа «Развитие физической культуры, спорта и формирование здорового образа жизни населения в городском округе Бронницы на 2015-2019 годы»	10	03	03 0 00 00000		10
в том числе:						Подпрограмма «Создание условий для оказания медицинской помощи»	10	03	03 3 00 00000		10
расходы за счет субсидии из бюджета Московской области на финансирование расходов по организации и осуществлению мероприятий по работе с детьми и молодежью в части расходов на повышение оплаты труда работников муниципальных учреждений Московской области по работе с молодежью на 2016 год	07	07	03 2 01 60440	610	279	Основное мероприятие «Социальная поддержка медицинских работников, повышение престижа профессии врача и среднего медицинского работника»	10	03	03 3 03 00000		10
Муниципальная программа «Муниципальное управление в городском округе Бронницы на 2015-2019 годы»	07	07	11 0 00 00000		623	Обеспеченность населения врачами и средними медицинскими работниками	10	03	03 3 03 00015		10
Подпрограмма «Социальная поддержка населения в городском округе Бронницы»	07	07	11 8 00 00000		623	Социальное обеспечение и иные выплаты населению	10	03	03 3 03 00015	300	10
Основное мероприятие «Обеспечение и организация оздоровления детей в возрасте от 7 до 15 лет»	07	07	11 8 02 00000		623	Социальные выплаты гражданам, кроме публичных нормативных социальных выплат	10	03	03 3 03 00015	320	10
Предоставление бесплатных путевок или частичная компенсация их стоимости в оздоровительные лагеря круглогодичного действия, дневного пребывания и других видов, организация деятельности школьных трудовых бригад в каникулярное время	07	07	11 8 02 00005		593	Муниципальная программа «Жилище» городского округа Бронницы на 2015-2019 годы	10	03	05 0 00 00000		1291
Предоставление субсидий бюджетным, автономным учреждениям и иным некоммерческим организациям	07	07	11 8 02 00005	600	593	Подпрограмма «Обеспечение жильем молодых семей»	10	03	05 3 00 00000		1291
Субсидии бюджетным учреждениям	07	07	11 8 02 00005	610	20	Основное мероприятие «Обеспечение предоставления молодым семьям – участникам подпрограммы – социальных выплат на приобретение жилого помещения или строительство индивидуального жилого дома»	10	03	05 3 01 00000		1291
в том числе:						Предоставление социальных выплат молодым семьям путем перечисления их на банковские счета владельцев свидетельств	10	03	05 3 01 00020		487
целевая субсидия на организацию летнего отдыха подростков	07	07	11 8 02 00005	612	20	Социальное обеспечение и иные выплаты населению	10	03	05 3 01 00020	300	487
Субсидии автономным учреждениям	07	07	11 8 02 00005	620	573	Социальные выплаты гражданам, кроме публичных нормативных социальных выплат	10	03	05 3 01 00020	320	487
в том числе:						Реализация подпрограммы «Обеспечение жильем молодых семей» федеральной целевой программы «Жилище» на 2011-2015 годы за счет средств, перечисляемых из федерального бюджета	10	03	05 3 01 50200		318
целевая субсидия на организацию спортивно-оздоровительного лагеря детей	07	07	11 8 02 00005	622	102	Предоставление социальных выплат молодым семьям путем перечисления их на банковские счета владельцев свидетельств	10	03	05 3 01 50200	300	318
целевая субсидия на организацию профильного оздоровительного лагеря	07	07	11 8 02 00005	622	471	Социальное обеспечение и иные выплаты населению	10	03	05 3 01 50200	320	318
Мероприятия по организации отдыха детей в каникулярное время	07	07	11 8 02 62190		30	в том числе:					
Предоставление субсидий бюджетным, автономным учреждениям и иным некоммерческим организациям	07	07	11 8 02 62190	600	30	расходы за счет остатков субсидии, перечисляемых из Федерального бюджета на реализацию подпрограммы «Обеспечение жильем молодых семей» федеральной целевой программы «Жилище» на 2011-2015 годы на 2015 год	10	03	05 3 01 50200	320	318
Субсидии автономным учреждениям	07	07	11 8 02 62190	620	30	Реализация подпрограммы «Обеспечение жильем молодых семей» государственной программы Московской области «Жилище» на 2011-2015 годы за счет средств Московской области	10	03	05 3 01 60200		486
в том числе:						Предоставление социальных выплат молодым семьям путем перечисления их на банковские счета владельцев свидетельств	10	03	05 3 01 60200	300	486
расходы за счет субсидии из бюджета Московской области на мероприятия по организации детей в каникулярное время на 2016 год	07	07	11 8 02 62190	620	30	Социальное обеспечение и иные выплаты населению	10	03	05 3 01 60200	320	486
в том числе:						в том числе:					
целевая субсидия на мероприятия по организации отдыха детей в каникулярное время	07	07	11 8 02 62190	622	30	расходы за счет остатков субсидии, перечисляемых из бюджета Московской области на реализацию государственной программы Московской области «Жилище» на 2011-2015 годы на 2015 год	10	03	05 3 01 60200	320	486
Культура	08	01			35223	Муниципальная программа «Муниципальное управление в городском округе Бронницы на 2015-2019 годы»	10	03	11 0 00 00000		6024
Муниципальная программа «Развитие культуры на территории городского округа Бронницы на 2015-2019 годы»	08	01	01 0 00 00000		34623	Подпрограмма «Социальная поддержка населения в городском округе Бронницы»	10	03	11 8 00 00000		6024
Основное мероприятие «Реализация отдельных функций Администрации города Бронницы»	08	01	01 0 01 00000		889	Основное мероприятие «Предоставление мер социальной поддержки отдельным категориям граждан»	10	03	11 8 01 00000		6

Иные закупки товаров, работ и услуг для обеспечения государственных (муниципальных) нужд	10	03	11 8 01 61410	240	38
в том числе:					
расходы за счет субвенции из бюджета Московской области на предоставление гражданам Российской Федерации, имеющим место жительства Московской области, субсидии на оплату жилого помещения и коммунальных услуг на 2016 год	10	03	11 8 01 61410	240	38
Социальное обеспечение и иные выплаты населению	10	03	11 8 01 61410	300	5562
Социальные выплаты гражданам, кроме публичных нормативных социальных выплат	10	03	11 8 01 61410	320	5562
в том числе:					
расходы за счет субвенции из бюджета Московской области на предоставление гражданам Российской Федерации, имеющим место жительства Московской области, субсидии на оплату жилого помещения и коммунальных услуг на 2016 год	10	03	11 8 01 61410	320	5562
Охрана семьи и детства	10	04			2314
Муниципальная программа «Жилище» городского округа Бронницы на 2015-2019 годы»	10	04	05 0 00 00000		2314
Подпрограмма «Обеспечение жильем детей-сирот и детей, оставшихся без попечения родителей, а также лиц из их числа»	10	04	05 4 00 00000		2314
Основное мероприятие «Предоставление жилых помещений детям сиротам и детям, оставшимся без попечения родителей, а также лиц из их числа, по договорам найма специализированных жилых помещений»	10	04	05 4 01 00000		2314
Обеспечение предоставления жилых помещений детям-сиротам и детям, оставшимся без попечения родителей, лицам из их числа по договорам найма специализированных жилых помещений	10	04	05 4 01 R0820		2314
Капитальные вложения в объекты недвижимого имущества государственной (муниципальной) собственности	10	04	05 4 01 R0820	400	2314
Бюджетные инвестиции	10	04	05 4 01 R0820	410	2314
в том числе:					
расходы за счет субвенции из бюджета Московской области на обеспечение предоставления жилых помещений детям-сиротам и детям, оставшимся без попечения родителей, лицам из их числа по договорам найма специализированных помещений на 2016 год	10	04	05 4 01 R0820	410	2314
Физическая культура и спорт	11	01			48560
Муниципальная программа «Развитие физической культуры, спорта и формирование здорового образа жизни населения в городском округе Бронницы на 2015-2019 годы»	11	01	03 0 00 00000		47210
Подпрограмма «Создание условий для развития физической культуры и спорта»	11	01	03 1 00 00000		47210
Основное мероприятие «Вовлечение жителей городского округа Бронницы в систематические занятия физической культурой и спортом»	11	01	03 1 01 00000		12762
Выполнение муниципального задания на оказание муниципальных услуг (выполнения работ) муниципальными учреждениями физической культуры и спорта	11	01	03 1 01 00002	600	12762
Предоставление субсидий бюджетным, автономным учреждениям и иным некоммерческим организациям	11	01	03 1 01 00002	620	12762
Субсидии автономным учреждениям	11	01	03 1 01 00002	620	12762
Основное мероприятие «Развитие инфраструктуры для занятий массовым спортом»	11	01	03 1 02 00000		34448
Проектирование и строительство физкультурно-оздоровительного комплекса с бассейном	11	01	03 1 02 00005		2272
Капитальные вложения в объекты недвижимого имущества государственной (муниципальной) собственности	11	01	03 1 02 00005	400	2272
Бюджетные инвестиции	11	01	03 1 02 00005	410	2272
Проектирование и строительство физкультурно оздоровительных комплексов	11	01	03 1 02 64130		32176
Капитальные вложения в объекты недвижимого имущества государственной (муниципальной) собственности	11	01	03 1 02 64130	400	32176
Бюджетные инвестиции	11	01	03 1 02 64130	410	32176
в том числе:					
расходы за счет субсидии из бюджета Московской области на проектирование и строительство физкультурно-оздоровительных комплексов на 2016 год	11	01	03 1 02 64130	410	32176
Дополнительные мероприятия по развитию жилищно-коммунального хозяйства и социальной-культурной сферы	11	01	99 0 00 04400		1350
Предоставление субсидий бюджетным, автономным учреждениям и иным некоммерческим организациям	11	01	99 0 00 04400	600	1350
Субсидии автономным учреждениям	11	01	99 0 00 04400	620	1350
в том числе:					
расходы за счет иных межбюджетных трансфертов из бюджета Московской области на финансирование дополнительных мероприятий по развитию жилищно-коммунального хозяйства и социальной-культурной сферы на 2016 год	11	01	99 0 00 04400	620	1350
в том числе:					
целевая субсидия на приобретение спортивного оборудования для Муниципального учреждения физической культуры и спорта «Спортивный клуб Бронницы»	11	01	99 0 00 04400	622	300
целевая субсидия на приобретение и монтаж спортивного оборудования, приобретение спортивного инвентаря для Муниципального учреждения физической культуры и спорта «Спортивный клуб Бронницы»	11	01	99 0 00 04400	622	600
целевая субсидия на приобретение тренажерного оборудования и инвентаря для Муниципального учреждения физической культуры и спорта «Спортивный клуб Бронницы»	11	01	99 0 00 04400	622	200
целевая субсидия на приобретение спортивной экипировки, сувенирной и наградной продукции для Муниципального учреждения физической культуры и спорта «Спортивный клуб Бронницы»	11	01	99 0 00 04400	622	250
Спорт высших достижений	11	03			9600
Муниципальная программа «Развитие физической культуры, спорта и формирование здорового образа жизни населения в городском округе Бронницы на 2015-2019 годы»	11	03	03 0 00 00000		9600
Подпрограмма «Создание условий для развития физической культуры и спорта»	11	03	03 1 00 00000		9600
Основное мероприятие «Развитие инфраструктуры для занятий массовым спортом»	11	03	03 1 02 00000		9600
Реконструкция тренировочной площадки МОАУ ДО «Специализированная детско-юношеская спортивная школа олимпийского резерва г. Бронницы имени А. Сыроежжина»	11	03	03 1 02 00008		960
Капитальные вложения в объекты недвижимого имущества государственной (муниципальной) собственности	11	03	03 1 02 00008	400	960
Субсидии бюджетным и автономным учреждениям, государственным (муниципальным) унитарным предприятиям на осуществление капитальных вложений в объекты капитального строительства государственной (муниципальной) собственности или приобретение объектов недвижимого имущества в государственную (муниципальную) собственность	11	03	03 1 02 00008	460	960
в том числе:					
целевая субсидия на проведение реконструкции тренировочной площадки МОАУ ДО «Специализированная детско-юношеская спортивная школа олимпийского резерва г. Бронницы имени А. Сыроежжина»	11	03	03 1 02 00008	465	960
Реконструкция муниципальных тренировочных площадок в местах размещения баз команд, предназначенных для проведения тренировочных мероприятий	11	03	03 1 02 64320		8640
Капитальные вложения в объекты недвижимого имущества государственной (муниципальной) собственности	11	03	03 1 02 64320	400	8640
Субсидии бюджетным и автономным учреждениям, государственным (муниципальным) унитарным предприятиям на осуществление капитальных вложений в объекты капитального строительства государственной (муниципальной) собственности или приобретение объектов недвижимого имущества в государственную (муниципальную) собственность	11	03	03 1 02 64320	460	8640
в том числе:					
расходы за счет субсидии из бюджета Московской области на реконструкцию муниципальных тренировочных площадок в местах размещения баз команд, предназначенных для проведения тренировочных мероприятий, на 2016 год	11	03	03 1 02 64320	460	8640
в том числе:					
целевая субсидия на реконструкцию муниципальных тренировочных площадок в местах размещения баз команд, предназначенных для проведения тренировочных мероприятий	11	03	03 1 02 64320	465	8640
Другие вопросы в области средств массовой информации	12	04			9567
Муниципальная программа «Муниципальное управление в городском округе Бронницы на 2015-2019 годы»	12	04	11 0 00 00000		9567
Подпрограмма «Информирование населения о деятельности органов местного самоуправления городского округа Бронницы Московской области»	12	04	11 3 00 00000		9567
Основное мероприятие «Создание и развитие комплексной системы информирования населения о деятельности органов местного самоуправления»	12	04	11 3 01 00000		9567
Размещение материалов о деятельности органов местного самоуправления, нормативно-правовых актов и иной официальной информации муниципального образования городского округ Бронницы на полосах муниципальной газеты «Бронницкие новости»	12	04	11 3 01 00001		3114
Предоставление субсидий бюджетным, автономным учреждениям и иным некоммерческим организациям	12	04	11 3 01 00001	600	3114
Субсидии бюджетным учреждениям	12	04	11 3 01 00001	610	3114
Информирование населения о деятельности органов местного самоуправления территория городского округа Бронницы в электронных средствах массовой информации	12	04	11 3 01 00003		6453
Предоставление субсидий бюджетным, автономным учреждениям и иным некоммерческим организациям	12	04	11 3 01 00003	600	6453
Субсидии бюджетным учреждениям	12	04	11 3 01 00003	610	6453
в том числе:					
целевая субсидия на погашение кредиторской задолженности прошлых лет	12	04	11 3 01 00003	612	1780
Обслуживание государственного внутреннего и муниципального долга	13	01			10000
Муниципальная программа «Развитие жилищно-коммунального хозяйства городского округа Бронницы на 2015-2019 годы»	13	01	07 0 00 00000		10000
Подпрограмма «Содержание и развитие коммунальной инфраструктуры в городском округе Бронницы Московской области»	13	01	07 1 00 00000		10000
Основное мероприятие «Повышение качества предоставленных услуг ЖКХ»	13	01	07 1 01 00000		10000
Подготовка объектов ЖКХ к осенне-зимнему периоду: организация обеспечения надежного теплоснабжения потребителей, в том числе в случае неисполнения теплоснабжающими или теплосетевыми организациями своих обязательств, включая погашение задолженности, приводящей к снижению надежности тепло- водоснабжения, водоотведения и др.	13	01	07 1 01 00012		10000

Обслуживание государственного (муниципального) долга	13	01	07 1 01 00012	700	10000
Обслуживание муниципального долга	13	01	07 1 01 00012	730	10000
Прочие межбюджетные трансферты общего характера	14	03			9000
Непрограммные расходы	14	03	99 0 00 00000		9000
Погашение задолженности бюджета городского округа Бронницы перед бюджетом Московской области	14	03	99 0 00 00099		9000
Иные межбюджетные трансферты	14	03	99 0 00 00099	540	9000
Управление по образованию Администрации города Бронницы	902				453275
Связь и информатика	04	10			100
Муниципальная программа «Муниципальное управление в городском округе Бронницы на 2015-2019 годы»	04	10	11 0 00 00000		100
Подпрограмма «Развитие информационно- коммуникационных технологий для повышения эффективности процессов управления и создания благоприятных условий жизни и ведения бизнеса»	04	10	11 2 00 00000		100
Основное мероприятие «Внедрение информационно-коммуникационных технологий в систему дошкольного, общего и среднего образования городского округа Бронницы»	04	10	11 2 08 00000		100
Обеспечение общеобразовательных организаций доступом в сеть Интернет в соответствии с требованиями	04	10	11 2 08 00017		70
Предоставление субсидий бюджетным, автономным учреждениям и иным некоммерческим организациям	04	10	11 2 08 00017	600	70
Субсидии автономным учреждениям	04	10	11 2 08 00017	620	70
в том числе:					
целевая субсидия на обеспечение общеобразовательных организаций доступом в сеть Интернет в соответствии с требованиями	04	10	11 2 08 00017	622	70
Обеспечение общеобразовательных организаций, находящихся в ведении муниципальных образований Московской области, доступом в сеть Интернет	04	10	11 2 08 60600		30
Предоставление субсидий бюджетным, автономным учреждениям и иным некоммерческим организациям	04	10	11 2 08 60600	600	30
Субсидии автономным учреждениям	04	10	11 2 08 60600	620	30
в том числе:					
расходы за счет субсидии из бюджета Московской области на обеспечение общеобразовательных организаций, находящихся в их ведении, доступом в сеть Интернет в соответствии с требованиями в соответствии с государственной программой Московской области «Эффективная власть» на 2014-2018 годы на 2016 год	04	10	11 2 08 60600	620	30
в том числе:					
целевая субсидия на обеспечение общеобразовательных организаций, находящихся в ведении муниципальных образований Московской области, доступом в сеть Интернет	04	10	11 2 08 60600	622	30
Другие вопросы в области охраны окружающей среды	06	05			199
Муниципальная программа «Охрана окружающей среды в городском округе Бронницы на 2015-2019 годы»	06	05	04 0 00 00000		199
Основное мероприятие «Снижение негативного воздействия на водные объекты города»	06	05	04 0 03 00000		199
Закупка товаров, работ и услуг для государственных (муниципальных) нужд	06	05	04 0 03 00000	200	199
Иные закупки товаров, работ и услуг для обеспечения государственных (муниципальных) нужд	06	05	04 0 03 00000	240	199
Дошкольное образование	07	01			168231
Муниципальная программа «Развитие системы образования городского округа Бронницы Московской области на 2015-2019 годы»	07	01	02 0 00 00000		166582
Подпрограмма «Дошкольное образование»	07	01	02 1 00 00000		166582
Основное мероприятие «Ликвидация очереди в дошкольные образовательные организации и развитие инфраструктуры дошкольного образования»	07	01	02 1 01 00000		262
Использование имеющихся резервов (увеличение наполняемости групп в соответствии СанПиН 2.4.1.3049-13)	07	01	02 1 01 00002		262
Предоставление субсидий бюджетным, автономным учреждениям и иным некоммерческим организациям	07	01	02 1 01 00002	600	262
Субсидии автономным учреждениям	07	01	02 1 01 00002	620	262
в том числе:					
целевая субсидия на приобретение оборудования и мебели для муниципальных дошкольных образовательных учреждений	07	01	02 1 01 00002	622	262
Основное мероприятие «Развитие сети дошкольных образовательных организаций и внедрение новых финансово-экономических механизмов, обеспечивающих равный доступ населения к услугам дошкольного образования»	07	01	02 1 02 00000		165770
Обеспечение мероприятий по проведению капитального ремонта, текущего ремонта, ремонта ограждений, замены оконных блоков, выполнению противопожарных мероприятий в муниципальных дошкольных образовательных организациях	07	01	02 1 02 00004		658
Предоставление субсидий бюджетным, автономным учреждениям и иным некоммерческим организациям	07	01	02 1 02 00004	600	658
Субсидии автономным учреждениям	07	01	02 1 02 00004	620	658
в том числе:					
целевая субсидия на проведение ремонта в муниципальных образовательных организациях	07	01	02 1 02 00004	622	658
Финансовое обеспечение выполнения муниципального задания дошкольными образовательными учреждениями городского округа Бронницы	07	01	02 1 02 00006		44150
Предоставление субсидий бюджетным, автономным учреждениям и иным некоммерческим организациям	07	01	02 1 02 00006	600	44150
Субсидии бюджетным учреждениям	07	01	02 1 02 00006	610	8430
Субсидии автономным учреждениям	07	01	02 1 02 00006	620	35720
Обеспечение государственных гарантий реализации прав граждан на получение общедоступного и бесплатного дошкольного образования в муниципальных дошкольных образовательных организациях в Московской области, включая расходы на оплату труда, приобретение учебников и учебных пособий, средств обучения, игр, игрушек (за исключением расходов на содержание зданий и оплату коммунальных услуг)	07	01	02 1 02 62110		120962
Предоставление субсидий бюджетным, автономным учреждениям и иным некоммерческим организациям	07	01	02 1 02 62110	600	120962
Субсидии бюджетным учреждениям	07	01	02 1 02 62110	610	16279
в том числе:					
расходы за счет субвенции из бюджета Московской области на обеспечение государственных гарантий реализации прав граждан на получение общедоступного и бесплатного дошкольного образования в муниципальных дошкольных образовательных организациях в Московской области, включая расходы на оплату труда, приобретение учебников и учебных пособий, средств обучения, игр, игрушек (за исключением расходов на содержание зданий и оплату коммунальных услуг) на 2016 год	07	01	02 1 02 62110	610	16279
Субсидии автономным учреждениям	07	01	02 1 02 62110	620	104683
в том числе:					
расходы за счет субвенции из бюджета Московской области на обеспечение государственных гарантий реализации прав граждан на получение общедоступного и бесплатного дошкольного образования в муниципальных дошкольных образовательных организациях в Московской области, включая расходы на оплату труда, приобретение учебников и учебных пособий, средств обучения, игр, игрушек (за исключением расходов на содержание зданий и оплату коммунальных услуг) на 2016 год	07	01	02 1 02 62110	620	104683
Основное мероприятие «Повышение эффективности деятельности дошкольных организаций»	07	01	02 1 05 00000		550
Закупка оборудования для дошкольных образовательных организаций городского округа Бронницы	07	01	02 1 05 00018		50
Предоставление субсидий бюджетным, автономным учреждениям и иным некоммерческим организациям	07	01	02 1 05 00018	600	50
Субсидии автономным учреждениям	07	01	02 1 05 00018	620	50
в том числе:					
целевая субсидия на приобретение оборудования и мебели для муниципальных дошкольных образовательных организаций	07	01	02 1 05 00018	622	50
Закупка оборудования для дошкольных образовательных организаций муниципальных образований Московской области – победителей областного конкурса на присвоение статуса Региональной инновационной площадки Московской области	07	01	02 1 05 62130		500
Предоставление субсидий бюджетным, автономным учреждениям и иным некоммерческим организациям	07	01	02 1 05 62130	600	500
Субсидии автономным учреждениям	07	01	02 1 05 62130	620	500
в том числе:					
расходы за счет субсидии из бюджета Московской области на закупку оборудования для дошкольных образовательных организаций муниципальных образований Московской области – победителей областного конкурса на присвоение статуса Региональной инновационной площадки Московской области в соответствии с государственной программой Московской области «Образование Подмосковья» на 2014-2018 годы, на 2016 год	07	01	02 1 05 62130	620	500
в том числе:					
целевая субсидия на закупку оборудования для дошкольных образовательных организаций муниципальных образований Московской области – победителей областного конкурса на присвоение статуса Региональной инновационной площадки Московской области	07	01	02 1 05 62130	622	500
Непрограммные расходы	07	01	99 0 00 00000		1649
Субсидии бюджетным и автономным учреждениям на иные цели	07	01	99 0 00 00003		150
Предоставление субсидий бюджетным, автономным учреждениям и иным некоммерческим организациям	07	01	99 0 00 00003	600	

Предоставление субсидий бюджетным, автономным учреждениям и иным некоммерческим организациям	07	01	99 0 00 04400	600	1499	Повышение заработной платы работников муниципальных учреждений	07	02	02 3 02 60440	600	581
Субсидии автономным учреждениям	07	01	99 0 00 04400	620	1499	Предоставление субсидий бюджетным, автономным учреждениям и иным некоммерческим организациям	07	02	02 3 02 60440	600	581
в том числе:						Субсидии автономным учреждениям	07	02	02 3 02 60440	620	581
расходы за счет иных межбюджетных трансфертов из бюджета Московской области на финансирование дополнительных мероприятий по развитию жилищно-коммунального хозяйства и социально-культурной сферы на 2016 год	07	01	99 0 00 04400	620	1499	в том числе:					
в том числе:						расходы за счет субсидии из бюджета Московской области на повышение заработной платы работников муниципальных учреждений дополнительного образования в сферах образования, культуры, физической культуры и спорта на 2016 год	07	02	02 3 02 60440	620	581
целевая субсидия на приобретение и установку уличного игрового оборудования для Муниципального дошкольного образовательного учреждения Детский сад комбинированного вида «Вишенка» г. Бронницы	07	01	99 0 00 04400	622	250	Непрограммные расходы	07	02	99 0 00 00000	5923	
целевая субсидия на приобретение оргтехники для Муниципального дошкольного образовательного учреждения Детский сад комбинированного вида «Радуга» г. Бронницы	07	01	99 0 00 04400	622	50	Дополнительные мероприятия по развитию жилищно-коммунального хозяйства и социально-культурной сферы	07	02	99 0 00 04400	600	5923
целевая субсидия на замену оконных блоков для Муниципального дошкольного образовательного учреждения Детский сад комбинированного вида «Радуга» г. Бронницы	07	01	99 0 00 04400	622	499	Предоставление субсидий бюджетным, автономным учреждениям и иным некоммерческим организациям	07	02	99 0 00 04400	600	5923
целевая субсидия на приобретение и устройство детской площадки для Муниципального дошкольного образовательного учреждения «Детский сад комбинированного вида №7» г. Бронницы	07	01	99 0 00 04400	622	500	Субсидии автономным учреждениям	07	02	99 0 00 04400	620	5923
Целевая субсидия на приобретение спортивного оборудования для Муниципального дошкольного образовательного учреждения «Детский сад комбинированного вида №3» г. Бронницы	07	01	99 0 00 04400	622	200	в том числе:					
Общее образование	07	02			255966	расходы за счет иных межбюджетных трансфертов из бюджета Московской области на финансирование дополнительных мероприятий по развитию жилищно-коммунального хозяйства и социально-культурной сферы на 2016 год	07	02	99 0 00 04400	620	5923
Муниципальная программа «Развитие системы образования городского округа Бронницы Московской области на 2015-2019 годы»	07	02	02 0 00 00000		250043	в том числе:					
Подпрограмма «Общее образование»	07	02	02 2 00 00000		233620	целевая субсидия на замену оконных блоков для Муниципального общеобразовательного автономного учреждения «Лицей» г. Бронницы	07	02	99 0 00 04400	622	200
Основное мероприятие «Реализация федеральных государственных образовательных стандартов общего образования»	07	02	02 2 01 00000		229545	целевая субсидия на проведение локальной телекоммуникационной сети для Муниципального общеобразовательного автономного учреждения «Лицей» г. Бронницы	07	02	99 0 00 04400	622	300
Финансовое обеспечение выполнения муниципального задания общеобразовательными организациями городского округа Бронницы	07	02	02 2 01 00002		36506	целевая субсидия на оснащение для кабинета технологии (обслуживающий труд) для Муниципального общеобразовательного автономного учреждения «Лицей» г. Бронницы	07	02	99 0 00 04400	622	200
Предоставление субсидий бюджетным, автономным учреждениям и иным некоммерческим организациям	07	02	02 2 01 00002	600	36506	целевая субсидия на приобретение спортивного инвентаря для Муниципального общеобразовательного учреждения «Гимназия» г. Бронницы	07	02	99 0 00 04400	622	300
Субсидии автономным учреждениям	07	02	02 2 01 00002	620	36506	целевая субсидия на приобретение офисной техники для Муниципального общеобразовательного учреждения «Гимназия» г. Бронницы	07	02	99 0 00 04400	622	400
Закупка товаров, работ, услуг в целях капитального и текущего ремонта муниципального имущества муниципальных образовательных организаций городского округа Бронницы	07	02	02 2 01 00003		1093	целевая субсидия на приобретение сборно-разборных весовых макетов стрелкового оружия для муниципального общеобразовательного учреждения средняя общеобразовательная школа №2	07	02	99 0 00 04400	622	100
Предоставление субсидий бюджетным, автономным учреждениям и иным некоммерческим организациям	07	02	02 2 01 00003	600	1093	целевая субсидия на приобретение сценических костюмов для Муниципального образовательного учреждения дополнительного образования «Дом детского творчества» г. Бронницы	07	02	99 0 00 04400	622	100
Субсидии автономным учреждениям	07	02	02 2 01 00003	620	1093	целевая субсидия на приобретение компьютерной и оргтехники, интерактивных досок, оборудования для учащихся Муниципального общеобразовательного учреждения «Средняя общеобразовательная школа №2 с углубленным изучением отдельных предметов г. Бронницы	07	02	99 0 00 04400	622	485
в том числе:						целевая субсидия на демонтаж проводки, оборудования и иных элементов системы электрообеспечения помещений для Муниципального общеобразовательного учреждения «Средняя общеобразовательная школа №2 с углубленным изучением отдельных предметов г. Бронницы	07	02	99 0 00 04400	622	300
целевая субсидия на проведение ремонта в муниципальных образовательных организациях	07	02	02 2 01 00003	622	1093	целевая субсидия на приобретение и доставку электроматериалов, электрооборудования и комплектующих для Муниципального общеобразовательного учреждения «Средняя общеобразовательная школа №2 с углубленным изучением отдельных предметов г. Бронницы	07	02	99 0 00 04400	622	300
Закупка оборудования для укрепления материально-технической базы муниципальных образовательных организаций городского округа Бронницы	07	02	02 2 01 00004		1966	целевая субсидия на приобретение технических образовательных наборов и учебного оборудования для Муниципального общеобразовательного учреждения «Средняя общеобразовательная школа №2 с углубленным изучением отдельных предметов г. Бронницы	07	02	99 0 00 04400	622	1400
Предоставление субсидий бюджетным, автономным учреждениям и иным некоммерческим организациям	07	02	02 2 01 00004	600	1966	целевая субсидия на замену электропроводки (потолочная) в Муниципальном общеобразовательном учреждении «Средняя общеобразовательная школа №2 с углубленным изучением отдельных предметов г. Бронницы	07	02	99 0 00 04400	622	298
Субсидии автономным учреждениям	07	02	02 2 01 00004	620	1966	целевая субсидия на разработку схемы, замену действующей электропроводки с демонтажем и установкой новых приборов и электрооборудования, ремонт действующих участков электропроводки и электрооборудования, оборудования, приборов для Муниципального общеобразовательного учреждения «Средняя общеобразовательная школа №2 с углубленным изучением отдельных предметов г. Бронницы	07	02	99 0 00 04400	622	400
в том числе:						целевая субсидия на приобретение офисной техники для Муниципального образовательного учреждения «Гимназия» г. Бронницы	07	02	99 0 00 04400	622	140
целевая субсидия на приобретение оборудования, мебели, инвентаря для муниципальных общеобразовательных учреждений	07	02	02 2 01 00004	622	1966	целевая субсидия на приобретение ноутбуков, мебели для раздевалок для Муниципального автономного общеобразовательного учреждения «Лицей» г. Бронницы	07	02	99 0 00 04400	622	140
Обеспечение государственных гарантий реализации прав граждан на получение общедоступного и бесплатного дошкольного, начального общего, основного общего, среднего общего образования, также дополнительного образования в муниципальных общеобразовательных организациях в Московской области, включая расходы на оплату труда, приобретение учебников и учебных пособий, средств обучения, игр, игрушек (за исключением расходов на содержание зданий и оплату коммунальных услуг)	07	02	02 2 01 62200		179437	целевая субсидия на приобретение и установку оконных блоков для Муниципального автономного общеобразовательного учреждения «Лицей» г. Бронницы	07	02	99 0 00 04400	622	380
Предоставление субсидий бюджетным, автономным учреждениям и иным некоммерческим организациям	07	02	02 2 01 62200	600	179437	Профессиональная подготовка, переподготовка и повышение квалификации	07	05			27
Субсидии автономным учреждениям	07	02	02 2 01 62200	620	179437	Муниципальная программа «Муниципальное управление в городском округе Бронницы на 2015-2019 годы»	07	05	11 0 00 00000		14
в том числе:						Подпрограмма «Развитие муниципальной службы муниципального образования городской округ Бронницы»	07	05	11 9 00 00000		14
расходы за счет субвенции из бюджета Московской области на обеспечение государственных гарантий реализации прав граждан на получение общедоступного и бесплатного дошкольного, начального общего, основного общего, среднего общего образования в муниципальных общеобразовательных организациях в Московской области, включая расходы на оплату труда, приобретение учебников и учебных пособий, средств обучения, игр, игрушек (за исключением расходов на содержание зданий и оплату коммунальных услуг) на 2016 год	07	02	02 2 01 62200	620	179437	Основное мероприятие «Совершенствование профессионального развития муниципальных служащих»	07	05	11 9 04 00000		14
Частичная компенсация стоимости питания обучающихся в муниципальных образовательных организациях	07	02	02 2 01 62220		10543	Организация работы по повышению квалификации муниципальных служащих	07	05	11 9 04 00017		14
Социальное обеспечение и иные выплаты	07	02	02 2 01 62220	300	35	Закупка товаров, работ и услуг для государственных (муниципальных) нужд	07	05	11 9 04 00017	200	14
Социальные выплаты гражданам, кроме публичных нормативных социальных выплат	07	02	02 2 01 62220	320	35	Иные закупки товаров, работ и услуг для обеспечения государственных (муниципальных) нужд	07	05	11 9 04 00017	240	14
в том числе:						Непрограммные расходы	07	05	99 0 00 00000		13
расходы за счет субвенции из бюджета Московской области на частичную компенсацию стоимости питания отдельным категориям обучающихся в муниципальных общеобразовательных учреждениях в Московской области и в негосударственных общеобразовательных учреждениях в Московской области, прошедших государственную аккредитацию на 2016 год	07	02	02 2 01 62220	320	35	Выполнение функций казенными учреждениями	07	05	99 0 00 00001		13
Предоставление субсидий бюджетным, автономным учреждениям и иным некоммерческим организациям	07	02	02 2 01 62220	600	10508	Закупка товаров, работ и услуг для государственных (муниципальных) нужд	07	05	99 0 00 00001	200	13
Субсидии автономным учреждениям	07	02	02 2 01 62220	620	10508	Иные закупки товаров, работ и услуг для обеспечения государственных (муниципальных) нужд	07	05	99 0 00 00001	240	13
в том числе:						Молодежная политика и оздоровление детей	07	07			1458
расходы за счет субвенции из бюджета Московской области на частичную компенсацию стоимости питания отдельным категориям обучающихся в муниципальных общеобразовательных учреждениях в Московской области и в негосударственных общеобразовательных учреждениях в Московской области, прошедших государственную аккредитацию на 2016 год	07	02	02 2 01 62220	620	10508	Муниципальная программа «Муниципальное управление в городском округе Бронницы на 2015-2019 годы»	07	07	11 0 00 00000		1458
целевая субсидия на частичную компенсацию стоимости питания обучающихся в муниципальных образовательных организациях	07	02	02 2 01 62220	622	10508	Подпрограмма «Социальная поддержка населения в городском округе Бронницы»	07	07	11 8 00 00000		1458
Основное мероприятие «Реализация механизмов, обеспечивающих равный доступ к качественному общему образованию»	07	02	02 2 02 00000		2230	Основное мероприятие «Обеспечение и организация оздоровления детей в возрасте от 7 до 15 лет»	07	07	11 8 02 00000		1458
Приобретение компьютеров для образовательных организаций	07	02	02 2 02 00011		87	Предоставление бесплатных путевок или частичная компенсация их стоимости в оздоровительные лагеря круглогодичного действия, дневного пребывания и других видов, организация деятельности школьных трудовых бригад в каникулярное время	07	07	11 8 02 00005		293
Предоставление субсидий бюджетным, автономным учреждениям и иным некоммерческим организациям	07	02	02 2 02 00011	600	87	Закупка товаров, работ и услуг для государственных (муниципальных) нужд	07	07	11 8 02 00005	200	252
Субсидии автономным учреждениям	07	02	02 2 02 00011	620	87	Иные закупки товаров, работ и услуг для обеспечения государственных (муниципальных) нужд	07	07	11 8 02 00005	240	252
в том числе:						Предоставление субсидий бюджетным, автономным учреждениям и иным некоммерческим организациям	07	07	11 8 02 00005	600	41
целевая субсидия на установку, лицензирование и сопровождение программного обеспечения в муниципальных образовательных учреждениях	07	02	02 2 02 00011	622	87	Субсидии автономным учреждениям	07	07	11 8 02 00005	620	41
Проезд к месту учебы и обратно отдельных категорий обучающихся в муниципальных образовательных организациях Московской области	07	02	02 2 02 62230		81	в том числе:					
Социальное обеспечение и иные выплаты	07	02	02 2 02 62230	300	81	целевая субсидия на организацию оздоровительного лагеря дневного пребывания детей	07	07	11 8 02 00005	622	41
Социальные выплаты гражданам, кроме публичных нормативных социальных выплат	07	02	02 2 02 62230	320	81	Мероприятия по организации отдыха детей в каникулярное время	07	07	11 8 02 62190		1165
в том числе:						Социальное обеспечение и иные выплаты населению	07	07	11 8 02 62190	300	710
расходы за счет субвенции из бюджета Московской области на оплату расходов, связанных с компенсацией проезда к месту учебы и обратно отдельным категориям обучающихся по очной форме обучения муниципальных общеобразовательных организаций в Московской области на 2016 год	07	02	02 2 02 62230	320	81	Социальные выплаты гражданам, кроме публичных нормативных социальных выплат	07	07	11 8 02 62190	320	710
Обеспечение современными аппаратно-программными комплексами общеобразовательных организаций	07	02	02 2 02 62490		2062	в том числе:					
Закупка товаров, работ и услуг для государственных (муниципальных) нужд	07	02	02 2 02 62490	200	2062	расходы за счет субсидии из бюджета Московской области на мероприятия по организации детей в каникулярное время на 2016 год	07	07	11 8 02 62190	320	710
Иные закупки товаров, работ и услуг для обеспечения государственных (муниципальных) нужд	07	02	02 2 02 62490	240	2062	Предоставление субсидий бюджетным, автономным учреждениям и иным некоммерческим организациям	07	07	11 8 02 62190	600	455
в том числе:						Субсидии автономным учреждениям	07	07	11 8 02 62190	620	455
расходы за счет субвенции из бюджета Московской области на обеспечение современными аппаратно-программными комплексами общеобразовательных организаций в Московской области в соответствии с государственной программой Московской области «Эффективная власть» на 2014-2018 годы	07	02	02 2 02 62490	240	2062	в том числе:					
Основное мероприятие «Обновление состава и компетенций педагогических работников, создание механизмов мотивации педагогов к повышению качества работы и непрерывному профессиональному развитию»	07	02	02 2 05 00000		1845	расходы за счет субсидии из бюджета Московской области на мероприятия по организации детей в каникулярное время на 2016 год	07	07	11 8 02 62190	620	455
Выплата вознаграждения за выполнение функций классного руководителя педагогическим работникам муниципальных образовательных организаций в Московской области	07	02	02 2 05 62250		1845	целевая субсидия на мероприятия по организации отдыха детей в каникулярное время	07	07	11 8 02 62190	622	455
Предоставление субсидий бюджетным, автономным учреждениям и иным некоммерческим организациям	07	02	02 2 05 62250	600	1845	Другие вопросы в области образования	07	09			19935
Субсидии автономным учреждениям	07	02	02 2 05 62250	620	1845	Муниципальная программа «Развитие системы образования городского округа Бронницы Московской области на 2015-2019 годы»	07	09	02 0 00 00000		334
в том числе:						Подпрограмма «Дошкольное образование»	07	09	02 1 00 00000		334
расходы за счет субвенции из бюджета Московской области на выплату вознаграждения за выполнение функций классного руководителя педагогическим работникам муниципальных учреждений в Московской области на 2016 год	07	02	02 2 05 62250	620	1845	Основное мероприятие «Развитие сети дошкольных образовательных организаций и внедрение новых финансово-экономических механизмов, обеспечивающих равный доступ населения к услугам дошкольного образования»	07	09	02 1 02 00000		334
в том числе:						Выплата компенсации родительской платы за присмотр и уход за детьми, осваивающими образовательные программы дошкольного образования в организациях Московской области, осуществляющих образовательную деятельность	07	09	02 1 02 62140		334
целевая субсидия на выплату вознаграждения за выполнение функций классного руководителя педагогическим работникам	07	02	02 2 05 62250	622	1845	Расходы на выплаты персоналу в целях обеспечения выполнения функций государственными (муниципальными) органами, казенными учреждениями, органами управления государственными внебюджетными фондами	07	09	02 1 02 62140	100	334
Подпрограмма «Дополнительное образование и воспитание детей»	07	02	02 3 00 00000		16423	Расходы на выплаты персоналу казенных учреждений	07	09	02 1 02 62140	110	334
Основное мероприятие «Развитие инфраструктуры, кадрового потенциала, интеграции деятельности образовательных организаций сферы образования, обеспечивающих равную доступность, и повышение охвата детей услугами дополнительного образования»	07	02	02 3 02 00000		16423	в том числе:					
Финансовое обеспечение выполнения муниципального задания муниципальными организациями дополнительного образования в сфере образования	07	02	02 3 02 00002		15842	расходы за счет субвенции из бюджета Московской области для организации выплаты компенсации части родительской платы за содержание ребенка в государственных и муниципальных образовательных учреждениях и иных образовательных организациях в Московской области, реализующих основную общеобразовательную программу дошкольного образования, на 2016 год	07	09	02 1 02 62140	110	334
Предоставление субсидий бюджетным, автономным учреждениям и иным некоммерческим организациям	07	02	02 3 02 00002	600	15842	Муниципальная программа «Муниципальное управление в городском округе Бронницы на 2015-2019 годы»	07	09	11 0 00 00000		6591
Субсидии автономным учреждениям	07	02	02 3 02 00002	620	15842	Подпрограмма «Обеспечение деятельности органов местного самоуправления»	07	09	11 5 00 00000		6591
						Основное мероприятие «Обеспечение исполнения функций органов местного самоуправления городского округа Бронницы»	07	09	11 5 01 00000		6591
						Обеспечение деятельности органов местного самоуправления городского округа Бронницы	07	09	11 5 01 00001		6591

Расходы на выплаты персоналу в целях обеспечения выполнения функций государственными (муниципальными) органами, казенными учреждениями, органами управления государственными внебюджетными фондами	07	09	11 Б 01 00001	100	5757
Расходы на выплаты персоналу государственных (муниципальных) органов	07	09	11 Б 01 00001	120	5757
Закупка товаров, работ и услуг для государственных (муниципальных) нужд	07	09	11 Б 01 00001	200	830
Иные закупки товаров, работ и услуг для обеспечения государственных (муниципальных) нужд	07	09	11 Б 01 00001	240	830
Иные бюджетные ассигнования	07	09	11 Б 01 00001	800	4
Уплата налогов, сборов и иных платежей	07	09	11 Б 01 00001	850	4
Непрограммные расходы	07	09	99 0 00 00000		13010
Выполнение функций казенными учреждениями	07	09	99 0 00 00001		13010
Расходы на выплаты персоналу в целях обеспечения выполнения функций государственными (муниципальными) органами, казенными учреждениями, органами управления государственными внебюджетными фондами	07	09	99 0 00 00001	100	11803
Расходы на выплаты персоналу казенных учреждений	07	09	99 0 00 00001	110	11803
Закупка товаров, работ и услуг для государственных (муниципальных) нужд	07	09	99 0 00 00001	200	1072
Иные закупки товаров, работ и услуг для обеспечения государственных (муниципальных) нужд	07	09	99 0 00 00001	240	1072
Иные бюджетные ассигнования	07	09	99 0 00 00001	800	135
Уплата налогов, сборов и иных платежей	07	09	99 0 00 00001	850	135
Охрана семьи и детства	10	04			7359
Муниципальная программа «Развитие системы образования городского округа Бронницы Московской области на 2015-2019 годы»	10	04	02 0 00 00000		7359
Подпрограмма «Дошкольное образование»	10	04	02 1 00 00000		7359
Основное мероприятие «Развитие сети дошкольных образовательных организаций и внедрение новых финансово-экономических механизмов, обеспечивающих равный доступ населения к услугам дошкольного образования»	10	04	02 1 02 00000		7359
Выплата компенсации родительской платы за присмотр и уход за детьми, осваивающими образовательные программы дошкольного образования, в организациях Московской области, осуществляющих образовательную деятельность	10	04	02 1 02 62140		7359
Социальное обеспечение и иные выплаты населению	10	04	02 1 02 62140	300	7359
Социальные выплаты гражданам, кроме публичных нормативных социальных выплат	10	04	02 1 02 62140	320	7359
в том числе:					
расходы за счет субвенции из бюджета Московской области на выплаты компенсации части родительской платы за содержание ребенка в государственных и муниципальных образовательных учреждениях и иных образовательных организациях в Московской области, реализующих основную общеобразовательную программу дошкольного образования, на 2016 год	10	04	02 1 02 62140	320	7359
Совет депутатов городского округа Бронницы Московской области	903				3072
Функционирование законодательных (представительных) органов государственной власти и представительных органов местного самоуправления	01	03			3072
Муниципальная программа «Муниципальное управление в городском округе Бронницы на 2015-2019 годы»	01	03	11 0 00 00000		3065
Подпрограмма «Обеспечение деятельности органов местного самоуправления»	01	03	11 Б 00 00000		3065
Основное мероприятие «Обеспечение исполнения функций органов местного самоуправления городского округа Бронницы»	01	03	11 Б 01 00000		3065
Обеспечение деятельности органов местного самоуправления городского округа Бронницы	01	03	11 Б 01 00001		3065
Расходы на выплаты персоналу в целях обеспечения выполнения функций государственными (муниципальными) органами, казенными учреждениями, органами управления государственными внебюджетными фондами	01	03	11 Б 01 00001	100	2807
Расходы на выплаты персоналу государственных (муниципальных) органов	01	03	11 Б 01 00001	120	2807
Закупка товаров, работ и услуг для государственных (муниципальных) нужд	01	03	11 Б 01 00001	200	258
Иные закупки товаров, работ и услуг для обеспечения государственных (муниципальных) нужд	01	03	11 Б 01 00001	240	258
Профессиональная подготовка, переподготовка и повышение квалификации	07	05			7
Муниципальная программа «Муниципальное управление в городском округе Бронницы на 2015-2019 годы»	07	05	11 0 00 00000		7
Подпрограмма «Развитие муниципальной службы муниципального образования городской округ Бронницы»	07	05	11 9 00 00000		7
Основное мероприятие «Совершенствование профессионального развития муниципальных служащих»	07	05	11 9 04 00000		7
Организация работы по повышению квалификации муниципальных служащих	07	05	11 9 04 00017		7
Закупка товаров, работ и услуг для государственных (муниципальных) нужд	07	05	11 9 04 00017	200	7
Иные закупки товаров, работ и услуг для обеспечения государственных (муниципальных) нужд	07	05	11 9 04 00017	240	7
Контрольно - счетная комиссия городского округа Бронницы Московской области	904				3331
Обеспечение деятельности финансовых, налоговых и таможенных органов и органов финансового надзора	01	06			3324
Муниципальная программа «Муниципальное управление в городском округе Бронницы на 2015-2019 годы»	01	06	11 0 00 00000		3324
Подпрограмма «Обеспечение деятельности органов местного самоуправления»	01	06	11 Б 00 00000		3324
Основное мероприятие «Обеспечение исполнения функций органов местного самоуправления городского округа Бронницы»	01	06	11 Б 01 00000		3324
Обеспечение деятельности органов местного самоуправления городского округа Бронницы	01	06	11 Б 01 00001		3324
Расходы на выплаты персоналу в целях обеспечения выполнения функций государственными (муниципальными) органами, казенными учреждениями, органами управления государственными внебюджетными фондами	01	06	11 Б 01 00001	100	3011
Расходы на выплаты персоналу государственных (муниципальных) органов	01	06	11 Б 01 00001	120	3011
Закупка товаров, работ и услуг для государственных (муниципальных) нужд	01	06	11 Б 01 00001	200	313
Иные закупки товаров, работ и услуг для обеспечения государственных (муниципальных) нужд	01	06	11 Б 01 00001	240	313
Профессиональная подготовка, переподготовка и повышение квалификации	07	05			7
Муниципальная программа «Муниципальное управление в городском округе Бронницы на 2015-2019 годы»	07	05	11 0 00 00000		7
Подпрограмма «Развитие муниципальной службы муниципального образования городской округ Бронницы»	07	05	11 9 00 00000		7
Основное мероприятие «Совершенствование профессионального развития муниципальных служащих»	07	05	11 9 04 00000		7
Организация работы по повышению квалификации муниципальных служащих	07	05	11 9 04 00017		7
Закупка товаров, работ и услуг для государственных (муниципальных) нужд	07	05	11 9 04 00017	200	7
Иные закупки товаров, работ и услуг для обеспечения государственных (муниципальных) нужд	07	05	11 9 04 00017	240	7
Финансовое управление администрации города Бронницы	907				6829
Обеспечение деятельности финансовых, налоговых и таможенных органов и органов финансового надзора	01	06			6771
Муниципальная программа «Муниципальное управление в городском округе Бронницы на 2015-2019 годы»	01	06	11 0 00 00000		6771
Подпрограмма «Обеспечение деятельности органов местного самоуправления»	01	06	11 Б 00 00000		6771
Основное мероприятие «Обеспечение исполнения функций органов местного самоуправления городского округа Бронницы»	01	06	11 Б 01 00000		6771
Обеспечение деятельности органов местного самоуправления городского округа Бронницы	01	06	11 Б 01 00001		6771
Расходы на выплаты персоналу в целях обеспечения выполнения функций государственными (муниципальными) органами, казенными учреждениями, органами управления государственными внебюджетными фондами	01	06	11 Б 01 00001	100	5554
Расходы на выплаты персоналу государственных (муниципальных) органов	01	06	11 Б 01 00001	120	5554
Закупка товаров, работ и услуг для государственных (муниципальных) нужд	01	06	11 Б 01 00001	200	1216
Иные закупки товаров, работ и услуг для обеспечения государственных (муниципальных) нужд	01	06	11 Б 01 00001	240	1216
Иные бюджетные ассигнования	01	06	11 Б 01 00001	800	1
Уплата налогов, сборов и иных платежей	01	06	11 Б 01 00001	850	1
Профессиональная подготовка, переподготовка и повышение квалификации	07	05			58
Муниципальная программа «Муниципальное управление в городском округе Бронницы на 2015-2019 годы»	07	05	11 0 00 00000		58
Подпрограмма «Развитие муниципальной службы муниципального образования городской округ Бронницы»	07	05	11 9 00 00000		58
Основное мероприятие «Совершенствование профессионального развития муниципальных служащих»	07	05	11 9 04 00000		58
Организация работы по повышению квалификации муниципальных служащих	07	05	11 9 04 00017		58
Закупка товаров, работ и услуг для государственных (муниципальных) нужд	07	05	11 9 04 00017	200	58
Иные закупки товаров, работ и услуг для обеспечения государственных (муниципальных) нужд	07	05	11 9 04 00017	240	58
Итого расходов					913924

Приложение № 4

к решению Совета депутатов городского округа Бронницы
«О внесении изменений и дополнений в решение Совета депутатов городского округа Бронницы
«О бюджете города Бронницы на 2016 год и плановый период 2017 и 2018 годов»
от 21.12.2016 № 148/50

Приложение № 8

к решению Совета депутатов городского округа Бронницы «О бюджете города Бронницы на 2016 год
и плановый период 2017 и 2018 годов»
от 09.12.2015 № 92/30

Расходы бюджета города Бронницы на 2016 год по целевым статьям (муниципальными программами городского округа Бронницы и непрограммным направлениям деятельности), группам и подгруппам видов классификации расходов бюджетов (тыс. рублей)

Наименование	ЦСР	ВР	Сумма
Муниципальная программа «Развитие культуры на территории городского округа Бронницы на 2015-2019 годы»	01 0 00 00000		64572

в том числе:					
Основное мероприятие «Реализация отдельных функций Администрации города Бронницы»	01 0 01 00000			889	
Подготовка и проведение общегородских праздничных мероприятий	01 0 01 00002			889	
Закупка товаров, работ и услуг для государственных (муниципальных) нужд	01 0 01 00002	200		889	
Иные закупки товаров, работ и услуг для обеспечения государственных (муниципальных) нужд	01 0 01 00002	240		889	
Основное мероприятие «Обеспечение выполнения функций муниципальными учреждениями культуры и дополнительного образования детей в сфере культуры, в том числе в соответствии с муниципальным заданием»	01 0 02 00000			63683	
Выполнение муниципального задания на оказание муниципальных услуг (выполнение работ) МУК «Музей истории города Бронницы»	01 0 02 00006			8424	
Предоставление субсидий бюджетным, автономным учреждениям и иным некоммерческим организациям	01 0 02 00006	600		8424	
Субсидии бюджетным учреждениям	01 0 02 00006	610		8424	
Обеспечение деятельности городских библиотек	01 0 02 00008			12661	
Расходы на выплаты персоналу в целях обеспечения выполнения функций государственными (муниципальными) органами, казенными учреждениями, органами управления государственными внебюджетными фондами	01 0 02 00008	100		11949	
Расходы на выплаты персоналу казенных учреждений	01 0 02 00008	110		11949	
Закупка товаров, работ и услуг для государственных (муниципальных) нужд	01 0 02 00008	200		711	
Иные закупки товаров, работ и услуг для обеспечения государственных (муниципальных) нужд	01 0 02 00008	240		711	
Иные бюджетные ассигнования	01 0 02 00008	800		1	
Уплата налогов, сборов и иных платежей	01 0 02 00008	850		1	
Выполнение муниципального задания на оказание муниципальных услуг (выполнение работ) МОУДО «Бронницкая детская школа искусств»	01 0 02 00009			20470	
Предоставление субсидий бюджетным, автономным учреждениям и иным некоммерческим организациям	01 0 02 00009	600		20470	
Субсидии бюджетным учреждениям	01 0 02 00009	610		20470	
Выполнение муниципального задания на оказание муниципальных услуг (выполнение работ) МУК «Культурно-досуговый центр «Бронницы»	01 0 02 00010			11421	
Предоставление субсидий бюджетным, автономным учреждениям и иным некоммерческим организациям	01 0 02 00010	600		11421	
Субсидии бюджетным учреждениям	01 0 02 00010	610		11421	
Обеспечение деятельности МУ «Централизованная бухгалтерия №1»	01 0 02 00011			8552	
Расходы на выплаты персоналу в целях обеспечения выполнения функций государственными (муниципальными) органами, казенными учреждениями, органами управления государственными внебюджетными фондами	01 0 02 00011	100		7682	
Расходы на выплаты персоналу казенных учреждений	01 0 02 00011	110		7682	
Закупка товаров, работ и услуг для государственных (муниципальных) нужд	01 0 02 00011	200		869	
Иные закупки товаров, работ и услуг для обеспечения государственных (муниципальных) нужд	01 0 02 00011	240		869	
Иные бюджетные ассигнования	01 0 02 00011	800		1	
Уплата налогов, сборов и иных платежей	01 0 02 00011	850		1	
Повышение заработной платы работников муниципальных учреждений	01 0 02 60440			2155	
Расходы на выплаты персоналу в целях обеспечения выполнения функций государственными (муниципальными) органами, казенными учреждениями, органами управления государственными внебюджетными фондами	01 0 02 60440	100		466	
Расходы на выплаты персоналу казенных учреждений	01 0 02 60440	110		466	
Предоставление субсидий бюджетным, автономным учреждениям и иным некоммерческим организациям	01 0 02 60440	600		1689	
Субсидии бюджетным учреждениям	01 0 02 60440	610		1689	
Муниципальная программа «Развитие системы образования городского округа Бронницы Московской области на 2015-2019 годы»	02 0 00 00000			426113	
в том числе:					
Подпрограмма «Дошкольное образование»	02 1 00 00000			174275	
Основное мероприятие «Ликвидация очереди в дошкольные образовательные организации и развитие инфраструктуры дошкольного образования»	02 1 01 00000			262	
Использование имеющихся резервов (увеличение наполняемости групп в соответствии СанПин 2.4.1.3049-13)	02 1 01 00002			262	
Предоставление субсидий бюджетным, автономным учреждениям и иным некоммерческим организациям	02 1 01 00002	600		262	
Субсидии автономным учреждениям	02 1 01 00002	620		262	
в том числе:					
целевая субсидия на приобретение оборудования и мебели для муниципальных дошкольных образовательных учреждений	02 1 01 00002	622		262	
Основное мероприятие «Развитие сети дошкольных образовательных организаций и внедрение новых финансово-экономических механизмов, обеспечивающих равный доступ населения к услугам дошкольного образования»	02 1 02 00000			173463	
Обеспечение мероприятий по проведению капитального ремонта, текущего ремонта, ремонта ограждений, замены оконных блоков, выполнению противопожарных мероприятий в муниципальных дошкольных образовательных организациях	02 1 02 00004			658	
Предоставление субсидий бюджетным, автономным учреждениям и иным некоммерческим организациям	02 1 02 00004	600		658	
Субсидии автономным учреждениям	02 1 02 00004	620		658	
в том числе:					
целевая субсидия на проведение ремонта в муниципальных образовательных организациях	02 1 02 00004	622		658	
Финансовое обеспечение выполнения муниципального задания дошкольными образовательными учреждениями городского округа Бронницы	02 1 02 00006			44150	
Предоставление субсидий бюджетным, автономным учреждениям и иным некоммерческим организациям	02 1 02 00006	600		44150	
Субсидии бюджетным учреждениям	02 1 02 00006	610		8430	
Субсидии автономным учреждениям	02 1 02 00006	620		35720	
Обеспечение государственных гарантий реализации прав граждан на получение общедоступного и бесплатного дошкольного образования в муниципальных дошкольных образовательных организациях в Московской области, включая расходы на оплату труда, приобретение учебников и учебных пособий, средств обучения, игр, игрушек (за исключением расходов на содержание зданий и оплату коммунальных услуг)	02 1 02 62110			120962	
Предоставление субсидий бюджетным, автономным учреждениям и иным некоммерческим организациям	02 1 02 62110	600		120962	
Субсидии бюджетным учреждениям	02 1 02 62110	610		16279	
Субсидии автономным учреждениям	02 1 02 62110	620		104683	
Выплата компенсации родительской платы за присмотр и уход за детьми, осваивающими образовательные программы дошкольного образования в организациях Московской области, осуществляющих образовательную деятельность	02 1 02 62140			7693	
Расходы на выплаты персоналу в целях обеспечения выполнения функций государственными (муниципальными) органами, казенными учреждениями, органами управления государственными внебюджетными фондами	02 1 02 62140	100		334	
Расходы на выплаты персоналу казенных учреждений	02 1 02 62140	110		334	
Социальное обеспечение и иные выплаты населению	02 1 02 62140	300		7359	
Социальные выплаты гражданам, кроме публичных нормативных социальных выплат	02 1 02 62140	320		7359	
Основное мероприятие «Повышение эффективности деятельности дошкольных организаций»	02 1 05 00000			550	
Закупка оборудования для дошкольных образовательных организаций городского округа Бронницы	02 1 05 00018			50	
Предоставление субсидий бюджетным, автономным учреждениям и иным некоммерческим организациям	02 1 05 00018	600		50	
Субсидии автономным учреждениям	02 1 05 00018	620		50	
в том числе:					
целевая субсидия на приобретение оборудования и мебели для муниципальных дошкольных образовательных организаций	02 1 05 00018	622		50	
Закупка оборудования для дошкольных образовательных организаций муниципальных образований Московской области – победителей областного конкурса на присвоение статуса Региональной инновационной площадки Московской области	02 1 05 6				

Иные закупки товаров, работ и услуг для обеспечения государственных (муниципальных) нужд	07 2 01 00002	240	4933
Предоставление субсидий бюджетным, автономным учреждениям и иным некоммерческим организациям	07 2 01 00002	600	1191
Субсидии бюджетным учреждениям	07 2 01 00002	610	1191
в том числе:			
целевая субсидия на проведение мероприятий по ликвидации стихийных свалок, вывоза ТБО на территории города Бронницы	07 2 01 00002	612	1191
Устройство контейнерных площадок по сбору мусора, в т.ч. вблизи СНТ и вдоль дорог, с которых осуществляется вывоз мусора на территории города Бронницы	07 2 01 00003		732
Закупка товаров, работ и услуг для государственных (муниципальных) нужд	07 2 01 00003	200	732
Иные закупки товаров, работ и услуг для обеспечения государственных (муниципальных) нужд	07 2 01 00003	240	732
Выполнение работ по благоустройству и озеленению территории города Бронницы	07 2 01 00004		8191
Предоставление субсидий бюджетным, автономным учреждениям и иным некоммерческим организациям	07 2 01 00004	600	8191
Субсидии бюджетным учреждениям	07 2 01 00004	610	8191
Приобретение коммунальной техники	07 2 01 00005		1382
Закупка товаров, работ и услуг для государственных (муниципальных) нужд	07 2 01 00005	200	1382
Иные закупки товаров, работ и услуг для обеспечения государственных (муниципальных) нужд	07 2 01 00005	240	1382
Регулирование численности безнадзорных и больных животных на территории города Бронницы	07 2 01 00006		253
Закупка товаров, работ и услуг для государственных (муниципальных) нужд	07 2 01 00006	200	253
Иные закупки товаров, работ и услуг для обеспечения государственных (муниципальных) нужд	07 2 01 00006	240	253
Строительство и ремонт детской игровой площадки ул. Строительная д. 5	07 2 01 00017		1408
Капитальные вложения в объекты недвижимого имущества государственной (муниципальной) собственности	07 2 01 00017	400	1408
Бюджетные инвестиции	07 2 01 00017	410	1408
Строительство и ремонт детской игровой площадки ул. Москворецкая д. 37-39	07 2 01 00018		1562
Капитальные вложения в объекты недвижимого имущества государственной (муниципальной) собственности	07 2 01 00018	400	1562
Бюджетные инвестиции	07 2 01 00018	410	1562
Замена непригодных к эксплуатации малых игровых форм и установка дополнительных МИФ на детских игровых площадках города Бронницы	07 2 01 00034		572
Закупка товаров, работ и услуг для государственных (муниципальных) нужд	07 2 01 00034	200	572
Иные закупки товаров, работ и услуг для обеспечения государственных (муниципальных) нужд	07 2 01 00034	240	572
Приобретение техники для нужд благоустройства территорий муниципальных образований Московской области	07 2 01 61360		5526
Закупка товаров, работ и услуг для государственных (муниципальных) нужд	07 2 01 61360	200	5526
Иные закупки товаров, работ и услуг для обеспечения государственных (муниципальных) нужд	07 2 01 61360	240	5526
Подпрограмма «Проведение капитального ремонта общего имущества в многоквартирных домах, расположенных на территории городского округа Бронницы»	07 3 00 00000		14461
Основное мероприятие «Создание безопасных и благоприятных условий проживания граждан»	07 3 01 00000		14461
Закупка товаров, работ и услуг для государственных (муниципальных) нужд	07 3 01 00000	200	4515
Иные закупки товаров, работ и услуг для обеспечения государственных (муниципальных) нужд	07 3 01 00000	240	4515
Предоставление субсидий бюджетным, автономным учреждениям и иным некоммерческим организациям	07 3 01 00000	600	9946
Субсидии некоммерческим организациям	07 3 01 00000	630	9946
Муниципальная программа «Развитие и функционирование дорожно-транспортного комплекса городского округа Бронницы»	08 0 00 00000		32931
в том числе:			
Подпрограмма «Развитие и ремонт дорог общего пользования местного значения на территории городского округа Бронницы Московской области»	08 1 00 00000		9150
Основное мероприятие «Увеличение пропускной способности и улучшение параметров транспортной инфраструктуры»	08 1 01 00000		9150
Закупка товаров, работ и услуг для государственных (муниципальных) нужд	08 1 01 00000	200	8099
Иные закупки товаров, работ и услуг для обеспечения государственных (муниципальных) нужд	08 1 01 00000	240	8099
Софинансирование работ по капитальному ремонту и ремонту автомобильных дорог общего пользования населенных пунктов, дворовых территорий многоквартирных домов, проездов к дворовым территориям многоквартирных домов населенных пунктов	08 1 01 60240		1051
Закупка товаров, работ и услуг для государственных (муниципальных) нужд	08 1 01 60240	200	1051
Иные закупки товаров, работ и услуг для обеспечения государственных (муниципальных) нужд	08 1 01 60240	240	1051
Подпрограмма «Обслуживание дорог общего пользования местного значения на территории городского округа Бронницы Московской области»	08 2 00 00000		13115
Основное мероприятие «Обеспечение развития и устойчивости функционирования сети автомобильных дорог»	08 2 01 00000		13115
Обслуживание дорог общего пользования местного значения	08 2 01 00001		13115
Закупка товаров, работ и услуг для государственных (муниципальных) нужд	08 2 01 00001	200	13115
Иные закупки товаров, работ и услуг для обеспечения государственных (муниципальных) нужд	08 2 01 00001	240	13115
Подпрограмма «Развитие и ремонт внутриквартальных дорог на территории городского округа Бронницы Московской области»	08 3 00 00000		4974
Основное мероприятие «Увеличение пропускной способности и улучшение параметров транспортной инфраструктуры»	08 3 01 00000		4974
Закупка товаров, работ и услуг для государственных (муниципальных) нужд	08 3 01 00000	200	3629
Иные закупки товаров, работ и услуг для обеспечения государственных (муниципальных) нужд	08 3 01 00000	240	3629
Софинансирование работ по капитальному ремонту и ремонту автомобильных дорог общего пользования населенных пунктов, дворовых территорий многоквартирных домов, проездов к дворовым территориям многоквартирных домов населенных пунктов	08 3 01 60240		1345
Закупка товаров, работ и услуг для государственных (муниципальных) нужд	08 3 01 60240	200	1345
Иные закупки товаров, работ и услуг для обеспечения государственных (муниципальных) нужд	08 3 01 60240	240	1345
Подпрограмма «Обслуживание внутриквартальных дорог на территории городского округа Бронницы Московской области»	08 4 00 00000		4142
Основное мероприятие «Обеспечение развития и устойчивости функционирования сети автомобильных дорог»	08 4 01 00000		4142
Обслуживание внутриквартальных дорог	08 4 01 00001		4142
Закупка товаров, работ и услуг для государственных (муниципальных) нужд	08 4 01 00001	200	4142
Иные закупки товаров, работ и услуг для обеспечения государственных (муниципальных) нужд	08 4 01 00001	240	4142
Подпрограмма «Пассажирский транспорт общего пользования в городском округе Бронницы Московской области»	08 5 00 00000		131
Основное мероприятие «Организация транспортного обслуживания населения»	08 5 00 00000		131
Перевозка отдельных категорий граждан, имеющих место жительства в городе Бронницы, на автомобильном транспорте	08 5 01 00000		131
Закупка товаров, работ и услуг для государственных (муниципальных) нужд	08 5 01 00001	200	131
Иные закупки товаров, работ и услуг для обеспечения государственных (муниципальных) нужд	08 5 01 00001	240	131
Подпрограмма «Обеспечение безопасности дорожного движения на автомобильных дорогах городского округа Бронницы Московской области на 2015-2019 годы»	08 6 00 00000		1419
Основное мероприятие «Обеспечение безопасности дорожного движения, снижение смертности от дорожно-транспортных происшествий»	08 6 01 00000		1419
Установка и смена дорожных знаков, нанесение дорожной разметки, смертность от дорожно-транспортных происшествий, выполнение научно-исследовательской работы: «Комплексная схема организации дорожного движения»	08 6 01 00001		1419
Закупка товаров, работ и услуг для государственных (муниципальных) нужд	08 6 01 00001	200	1419
Иные закупки товаров, работ и услуг для обеспечения государственных (муниципальных) нужд	08 6 01 00001	240	1419
Муниципальная программа «Энергосбережение и повышение энергетической эффективности городского округа Бронницы Московской области на 2014-2016 годы и на перспективу до 2020 года»	09 0 00 00000		9587
в том числе:			
Основное мероприятие «Энергосбережение и повышение энергетической эффективности в системах коммунальной инфраструктуры»	09 0 02 00000		9587
Содержание и ремонт уличного освещения, электроэнергия для уличного освещения	09 0 02 00004		9587
Закупка товаров, работ и услуг для государственных (муниципальных) нужд	09 0 02 00004	200	9587
Иные закупки товаров, работ и услуг для обеспечения государственных (муниципальных) нужд	09 0 02 00004	240	9587
Муниципальная программа «Предпринимательство городского округа Бронницы на 2015-2019 годы»	10 0 00 00000		1918
в том числе:			
Подпрограмма «Развитие потребительского рынка и услуг на территории городского округа Бронницы»	10 2 00 00000		1668
Основное мероприятие «Развитие похоронного дела на территории городского округа Бронницы»	10 2 02 00000		1668
Работы по содержанию и благоустройству городских кладбищ	10 2 02 00012		1580
Предоставление субсидий бюджетным, автономным учреждениям и иным некоммерческим организациям	10 2 02 00012	600	1580
Субсидии бюджетным учреждениям	10 2 02 00012	610	1580
в том числе:			
целевая субсидия на проведение работ по содержанию и благоустройству городских кладбищ	10 2 02 00012	612	1580
Транспортировка умерших в морг для производства судебно-медицинской экспертизы и патолого-анатомического вскрытия	10 2 02 00013		88
Закупка товаров, работ и услуг для государственных (муниципальных) нужд	10 2 02 00013	200	88
Иные закупки товаров, работ и услуг для обеспечения государственных (муниципальных) нужд	10 2 02 00013	240	88
Подпрограмма «Развитие и поддержка малого и среднего предпринимательства в городском округе Бронницы»	10 3 00 00000		250
Основное мероприятие «Реализация мер финансовой и имущественной поддержки субъектов малого и среднего предпринимательства»	10 3 04 00000		250
Предоставление субсидий субъектам малого и среднего предпринимательства на компенсацию части затрат, связанных с приобретением оборудования, в целях создания, и (или) развития, и (или) модернизации производства	10 3 04 00018		250
Иные бюджетные ассигнования	10 3 04 00018	800	250

Субсидии юридическим лицам (кроме некоммерческих организаций), индивидуальным предпринимателям, физическим лицам	10 3 04 00018	810	250
Муниципальная программа «Муниципальное управление в городском округе Бронницы на 2015-2019 годы»	11 0 00 00000		128053
в том числе:			
Подпрограмма «Снижение административных барьеров, повышение качества и доступности предоставления государственных и муниципальных услуг в городском округе Бронницы на 2015-2019 годы»	11 1 00 00000		15045
Основное мероприятие «Создание и развитие в городском округе Бронницы системы предоставления государственных и муниципальных услуг по принципу одного окна, в том числе на базе многофункционального центра предоставления государственных и муниципальных услуг»	11 1 02 00000		15045
Обеспечение деятельности МУ «МФЦ города Бронницы»	11 1 02 00012		14706
Предоставление субсидий бюджетным, автономным учреждениям и иным некоммерческим организациям	11 1 02 00012	600	14706
Субсидии бюджетным учреждениям	11 1 02 00012	610	14706
Организация деятельности многофункциональных центров предоставления государственных и муниципальных услуг в соответствии с государственной программой Московской области «Эффективная власть» на 2014-2018 годы	11 1 02 60650		339
Предоставление субсидий бюджетным, автономным учреждениям и иным некоммерческим организациям	11 1 02 60650	600	339
Субсидии бюджетным учреждениям	11 1 02 60650	610	339
Подпрограмма «Развитие информационно-коммуникационных технологий для повышения эффективности процессов управления и создания благоприятных условий жизни и ведения бизнеса»	11 2 00 00000		1235
Основное мероприятие «Развитие и обеспечение функционирования базовой информационно-технологической инфраструктуры органов местного самоуправления городского округа Бронницы»	11 2 01 00000		981
Приобретение, техническое обслуживание и ремонт компьютерного и сетевого оборудования, организационной техники для использования в органах местного самоуправления городского округа Бронницы	11 2 01 00001		550
Закупка товаров, работ и услуг для государственных (муниципальных) нужд	11 2 01 00001	200	550
Иные закупки товаров, работ и услуг для обеспечения государственных (муниципальных) нужд	11 2 01 00001	240	550
Приобретение специализированных локальных прикладных программных продуктов, обновлений к ним, а также прав доступа к справочным и информационным базам данных для нужд ОМСУ городского округа Бронницы (СПС, бухгалтерский и кадровый учет)	11 2 01 00002		375
Закупка товаров, работ и услуг для государственных (муниципальных) нужд	11 2 01 00002	200	375
Иные закупки товаров, работ и услуг для обеспечения государственных (муниципальных) нужд	11 2 01 00002	240	375
Создание, модернизация, развитие и техническое обслуживание локальных вычислительных сетей (ЛВС) ОМСУ городского округа Бронницы	11 2 01 00003		2
Закупка товаров, работ и услуг для государственных (муниципальных) нужд	11 2 01 00003	200	2
Иные закупки товаров, работ и услуг для обеспечения государственных (муниципальных) нужд	11 2 01 00003	240	2
Приобретение прав использования на рабочих местах работников ОМСУ городского округа Бронницы стандартного пакета лицензионного базового общесистемного и прикладного лицензионного программного обеспечения	11 2 01 00004		54
Закупка товаров, работ и услуг для государственных (муниципальных) нужд	11 2 01 00004	200	54
Иные закупки товаров, работ и услуг для обеспечения государственных (муниципальных) нужд	11 2 01 00004	240	54
Основное мероприятие «Обеспечение защиты информации, безопасности информационных систем и баз данных, содержащих конфиденциальную информацию, в том числе персональные данные населения городского округа Бронницы, включая проведение аттестации информационных систем на соответствие требованиям по информационной безопасности и защите данных»	11 2 03 00000		154
Приобретение антивирусного программного обеспечения для защиты компьютерного оборудования, используемого на рабочих местах работников ОМСУ городского округа Бронницы	11 2 03 00007		50
Закупка товаров, работ и услуг для государственных (муниципальных) нужд	11 2 03 00007	200	50
Иные закупки товаров, работ и услуг для обеспечения государственных (муниципальных) нужд	11 2 03 00007	240	50
Приобретение, установка, настройка и техническое обслуживание сертифицированных по требованиям безопасности информации технических, программных и программно-технических средств защиты конфиденциальной информации и персональных данных, в том числе шифровальных (криптографических) средств защиты информации, содержащихся в муниципальных ИС в соответствии с установленными требованиями	11 2 03 00008		30
Закупка товаров, работ и услуг для государственных (муниципальных) нужд	11 2 03 00008	200	30
Иные закупки товаров, работ и услуг для обеспечения государственных (муниципальных) нужд	11 2 03 00008	240	30
Обеспечение работников ОМСУ городского округа Бронницы средствами электронной подписи	11 2 03 00009		74
Закупка товаров, работ и услуг для государственных (муниципальных) нужд	11 2 03 00009	200	74
Иные закупки товаров, работ и услуг для обеспечения государственных (муниципальных) нужд	11 2 03 00009	240	74
Основное мероприятие «Внедрение информационно-коммуникационных технологий в систему дошкольного, общего и среднего образования городского округа Бронницы»	11 2 08 00000		100
Обеспечение общеобразовательных организаций доступом в сеть Интернет в соответствии с требованиями	11 2 08 00017		70
Предоставление субсидий бюджетным, автономным учреждениям и иным некоммерческим организациям	11 2 08 00017	600	70
Субсидии автономным учреждениям	11 2 08 00017	620	70
в том числе:			
целевая субсидия на обеспечение общеобразовательных организаций доступом в сеть Интернет в соответствии с требованиями	11 2 08 00017	622	70
Обеспечение общеобразовательных организаций, находящихся в ведении муниципальных образований Московской области, доступом в сеть Интернет	11 2 08 60600		30
Предоставление субсидий бюджетным, автономным учреждениям и иным некоммерческим организациям	11 2 08 60600	600	30
Субсидии автономным учреждениям	11 2 08 60600	620	30
в том числе:			
целевая субсидия на обеспечение общеобразовательных организаций, находящихся в ведении муниципальных образований Московской области, доступом в сеть Интернет	11 2 08 60600	622	30
Подпрограмма «Информирование населения о деятельности органов местного самоуправления»	11 3 00 00000		9927
Основное мероприятие «Создание и развитие комплексной системы информирования населения о деятельности органов местного самоуправления»	11 3 01 00000		9667
Размещение материалов о деятельности органов местного самоуправления, нормативно-правовых актов и иной официальной информации муниципального образования городского округ Бронницы на полосах муниципальной газеты «Бронницкие новости»	11 3 01 00001		3114
Предоставление субсидий бюджетным, автономным учреждениям и иным некоммерческим организациям	11 3 01 00001	600	3114
Субсидии бюджетным учреждениям	11 3 01 00001	610	3114
в том числе:			
Информирование населения о деятельности органов местного самоуправления территория городского округа Бронницы в электронных средствах массовой информации	11 3 01 00003		6453
Предоставление субсидий бюджетным, автономным учреждениям и иным некоммерческим организациям	11 3 01 00003	600	6453
Субсидии бюджетным учреждениям	11 3 01 00003	610	6453
в том числе:			
целевая субсидия на погашение кредиторской задолженности прошлых лет	11 3 01 00003	612	1780
Осуществление взаимодействия органов местного самоуправления с печатными и электронными СМИ Московской области	11 3 01 00004		100
Закупка товаров, работ и услуг для государственных (муниципальных) нужд	11 3 01 00004	200	100
Иные закупки товаров, работ и услуг для обеспечения государственных (муниципальных) нужд	11 3 01 00004	240	100
Основное мероприятие «Повышение уровня информированности населения о реализации мероприятий муниципальных программ по социально значимым вопросам»	11 3 02 00000		80
Информирование населения о деятельности органов местного самоуправления посредством социальной рекламы на баннерах, на конструкциях наружной рекламы	11 3 02 00005		80
Закупка товаров, работ и услуг для государственных (муниципальных) нужд	11 3 02 00005	200	80
Иные закупки товаров, работ и услуг для обеспечения государственных (муниципальных) нужд	11 3 02 00005	240	80
Основное мероприятие «Обеспечение единого подхода к праздничному, тематическому и праздничному световому оформлению территории муниципального образования «городской округ Бронницы» Московской области»	11 3 03 00000		180
Оформление наружного информационного пространства муниципального образования «городской округ Бронницы» Московской области в соответствии с постановлением Правительства Московской области от 21.05.2014 №363/16 «Об утверждении методических реконструкций по размещению и эксплуатации элементов праздничного, тематического и праздничного светового оформления на территории Московской области»	11 3 03 00006		180
Закупка товаров, работ и услуг для государственных (муниципальных) нужд	11 3 03 00006	200	180
Иные закупки товаров, работ и услуг для обеспечения государственных (муниципальных) нужд	11 3 03 00006	240	180
Подпрограмма «Развитие архивного дела в городском округе Бронницы»	11 4 00 00000		2902
Основное мероприятие «Обеспечение деятельности муниципального архива»	11 4 02 00000		2902
Осуществление переданных полномочий по временному хранению, комплектованию, учету и использованию архивных документов, относящихся к собственности Московской области и временно хранящихся в муниципальных архивах	11 4 02 60690		2902
Расходы на выплаты персоналу в целях обеспечения выполнения функций государственными (муниципальными) органами, казенными учреждениями, органами управления государственными внебюджетными фондами	11 4 02 60690	100	2156
Расходы на выплаты персоналу государственных (муниципальных) органов	11 4 02 60690	120	2156
Закупка товаров, работ и услуг для государственных (муниципальных) нужд	11 4 02 60690	200	746
Иные закупки товаров, работ и услуг для обеспечения государственных (муниципальных) нужд	11 4 02 60690	240	746
Подпрограмма «Архитектура и градостроительство в городском округе Бронницы»	11 5 00 00000		19457
Основное мероприятие «Формирование архитектурно-художественного облика города Бронницы и его привлекательности»	11 5 02 00000		19457
Формирование пешеходной улицы	11 5 02 00004		19457
Капитальные вложения в объекты недвижимого имущества государственной (муниципальной) собственности	11 5 02 00004	400	19457

Субсидии бюджетным и автономным учреждениям, государственным (муниципальным) унитарным предприятиям на осуществление капитальных вложений в объекты капитального строительства государственной (муниципальной) собственности или приобретение объектов недвижимого имущества в государственную (муниципальную) собственность	11 5 02 00004	460	19457
в том числе:			
целевая субсидия на создание объектов внешнего благоустройства	11 5 02 00004	464	19457
Подпрограмма «Управление муниципальным имуществом и земельными ресурсами муниципального образования «городской округ Бронницы» Московской области»	11 6 00 00000		2484
Основное мероприятие «Повышение доходов от использования муниципального имущества и земельных ресурсов»	11 6 01 00000		150
Оценка рыночной стоимости земельных участков и объектов недвижимости, оценка рыночной стоимости арендной платы и права аренды земельных участков и объектов недвижимости	11 6 01 00001		150
Закупка товаров, работ и услуг для государственных (муниципальных) нужд	11 6 01 00001	200	150
Иные закупки товаров, работ и услуг для обеспечения государственных (муниципальных) нужд	11 6 01 00001	240	150
Основное мероприятие «Государственная регистрация права муниципальной собственности на объекты недвижимого имущества, находящиеся в собственности муниципального образования «городской округ Бронницы» Московской области»	11 6 02 00005		1150
Обеспечение оформления кадастровых паспортов на объекты недвижимого имущества, находящиеся в муниципальной собственности, бесхозяйные объекты	11 6 02 00005	200	1150
Закупка товаров, работ и услуг для государственных (муниципальных) нужд	11 6 02 00005	240	1150
Иные закупки товаров, работ и услуг для обеспечения государственных (муниципальных) нужд	11 6 02 00005	240	1150
Основное мероприятие «Государственная регистрация права муниципальной собственности на объекты недвижимого имущества, находящиеся в собственности муниципального образования «городской округ Бронницы» Московской области»	11 6 02 00006		1184
Выполнение кадастровых работ на земельные участки, находящихся в муниципальной собственности, работ по образованию, формированию земельных участков при разграничении государственной собственности на землю, а также в отношении земельных участков, право муниципальной собственности на которые не зарегистрировано	11 6 02 00006	200	1184
Закупка товаров, работ и услуг для государственных (муниципальных) нужд	11 6 02 00006	240	1184
Иные закупки товаров, работ и услуг для обеспечения государственных (муниципальных) нужд	11 6 02 00006	240	1184
Подпрограмма «Социальная поддержка населения в городском округе Бронницы»	11 8 00 00000		10093
Основное мероприятие «Предоставление мер социальной поддержки отдельным категориям граждан»	11 8 01 00000		7812
Предоставление услуг бани ветеранам ВОВ, инвалидам I и II групп, многодетным семьям, пенсионерам, ветеранам труда на льготных условиях в соответствии с Решением Совета депутатов городского округа Бронницы	11 8 01 00004		424
Иные бюджетные ассигнования	11 8 01 00004	800	424
Субсидии юридическим лицам (кроме некоммерческих организаций), индивидуальным предпринимателям, физическим лицам	11 8 01 00004	810	424
Предоставление гражданам субсидий на оплату жилого помещения и коммунальных услуг	11 8 01 61410		7388
Социальное обеспечение и иные выплаты населению	11 8 01 61410	300	5600
Социальные выплаты гражданам, кроме публичных нормативных социальных выплат	11 8 01 61410	320	5600
Обеспечение предоставления гражданам субсидий на оплату жилого помещения и коммунальных услуг	11 8 01 61420		1788
Расходы на выплаты персоналу в целях обеспечения выполнения функций государственными (муниципальными) органами, казенными учреждениями, органами управления государственными внебюджетными фондами	11 8 01 61420	100	1521
Расходы на выплаты персоналу государственных (муниципальных) органов	11 8 01 61420	120	1521
Закупка товаров, работ и услуг для государственных (муниципальных) нужд	11 8 01 61420	200	267
Иные закупки товаров, работ и услуг для обеспечения государственных (муниципальных) нужд	11 8 01 61420	240	267
Основное мероприятие «Обеспечение и организация оздоровления детей в возрасте от 7 до 15 лет»	11 8 02 00000		2081
Предоставление бесплатных путевок или частичная компенсация их стоимости в оздоровительные лагеря круглогодичного действия, дневного пребывания и других видов, организация деятельности школьных трудовых бригад в каникулярное время	11 8 02 00005		886
Закупка товаров, работ и услуг для государственных (муниципальных) нужд	11 8 02 00005	200	252
Иные закупки товаров, работ и услуг для обеспечения государственных (муниципальных) нужд	11 8 02 00005	240	252
Предоставление субсидий бюджетным, автономным учреждениям и иным некоммерческим организациям	11 8 02 00005	600	634
Субсидии бюджетным учреждениям	11 8 02 00005	610	20
в том числе:			
целевая субсидия на организацию летнего отдыха подростков	11 8 02 00005	612	20
Субсидии автономным учреждениям	11 8 02 00005	620	614
в том числе:			
целевая субсидия на организацию оздоровительного лагеря дневного пребывания детей	11 8 02 00005	622	41
целевая субсидия на организацию спортивно-оздоровительного лагеря детей	11 8 02 00005	622	102
целевая субсидия на организацию профильного оздоровительного лагеря	11 8 02 00005	622	471
Мероприятия по организации отдыха детей в каникулярное время	11 8 02 62190		1195
Социальное обеспечение и иные выплаты населению	11 8 02 62190	300	710
Социальные выплаты гражданам, кроме публичных нормативных социальных выплат	11 8 02 62190	320	710
Предоставление субсидий бюджетным, автономным учреждениям и иным некоммерческим организациям	11 8 02 62190	600	485
Субсидии автономным учреждениям	11 8 02 62190	620	485
в том числе:			
целевая субсидия на мероприятия по организации отдыха детей в каникулярное время	11 8 02 62190	622	485
Основное мероприятие «Обеспечение беспрепятственного доступа к объектам и услугам в приоритетных сферах жизнедеятельности инвалидов и других маломобильных групп населения»	11 8 05 00000		200
Проведение мероприятий для обеспечения доступности объектов социальной, транспортной, инженерной инфраструктур для инвалидов и других маломобильных групп населения	11 8 05 00008		200
Предоставление субсидий бюджетным, автономным учреждениям и иным некоммерческим организациям	11 8 05 00016	600	200
Субсидии бюджетным учреждениям	11 8 05 00016	610	200
в том числе:			
целевая субсидия на проведение мероприятий для обеспечения доступности объектов социальной, транспортной, инженерной инфраструктур для инвалидов и других маломобильных групп населения	11 8 05 00016	612	200
Подпрограмма «Развитие муниципальной службы»	11 9 00 00000		2033
Основное мероприятие «Совершенствование профессионального развития муниципальных служащих»	11 9 04 00000		326
Организация работы по повышению квалификации муниципальных служащих	11 9 04 00017		326
Закупка товаров, работ и услуг для государственных (муниципальных) нужд	11 9 04 00017	200	326
Иные закупки товаров, работ и услуг для обеспечения государственных (муниципальных) нужд	11 9 04 00017	240	326
Основное мероприятие «Повышение мотивации муниципальных служащих»	11 9 05 00000		1707
Организация выплаты пенсии за выслугу лет лицам, замещающим муниципальные должности муниципальной службы, в связи с выходом на пенсию	11 9 05 00020		1707
Социальное обеспечение и иные выплаты населению	11 9 05 00020	300	1707
Публичные нормативные социальные выплаты гражданам	11 9 05 00020	310	1707
Подпрограмма «Обеспечение деятельности органов местного самоуправления»	11 5 01 00000		64877
Основное мероприятие «Обеспечение исполнения функций органов местного самоуправления городского округа Бронницы»	11 5 01 00000		64877
Обеспечение деятельности органов местного самоуправления городского округа Бронницы	11 5 01 00001		64876
Расходы на выплаты персоналу в целях обеспечения выполнения функций государственными (муниципальными) органами, казенными учреждениями, органами управления государственными внебюджетными фондами	11 5 01 00001	100	58733
Расходы на выплаты персоналу государственных (муниципальных) органов	11 5 01 00001	120	58733
Закупка товаров, работ и услуг для государственных (муниципальных) нужд	11 5 01 00001	200	5592
Иные закупки товаров, работ и услуг для обеспечения государственных (муниципальных) нужд	11 5 01 00001	240	5592
Иные бюджетные ассигнования	11 5 01 00001	800	552
Уплата налогов, сборов и иных платежей	11 5 01 00001	850	552
Итого расходов по муниципальным программам			847892
Непрограммные расходы	99 0 00 00000		66032
Выполнение функций казенными учреждениями	99 0 00 00001		38370
Расходы на выплаты персоналу в целях обеспечения выполнения функций государственными (муниципальными) органами, казенными учреждениями, органами управления государственными внебюджетными фондами	99 0 00 00001	100	28326
Расходы на выплаты персоналу казенных учреждений	99 0 00 00001	110	28326
Закупка товаров, работ и услуг для государственных (муниципальных) нужд	99 0 00 00001	200	9625
Иные закупки товаров, работ и услуг для обеспечения государственных (муниципальных) нужд	99 0 00 00001	240	9625
Иные бюджетные ассигнования	99 0 00 00001	800	419
Уплата налогов, сборов и иных платежей	99 0 00 00001	850	419
Организация газоснабжения мемориального комплекса «Вечный огонь»	99 0 00 00002		260
Предоставление субсидий бюджетным, автономным учреждениям и иным некоммерческим организациям	99 0 00 00002	600	260
Субсидии бюджетным учреждениям	99 0 00 00002	610	260
в том числе:			
целевая субсидия на оплату поставки и транспортировки газа, технического обслуживания газопроводов и газового оборудования	99 0 00 00002	612	260
Субсидии бюджетным и автономным учреждениям на иные цели	99 0 00 00003		4964
Предоставление субсидий бюджетным, автономным учреждениям и иным некоммерческим организациям	99 0 00 00003	600	4964
Субсидии бюджетным учреждениям	99 0 00 00003	610	215
в том числе:			
целевая субсидия на проведение обследования и мониторинга технического состояния строительных конструкций, ремонта муниципальных учреждений	99 0 00 00003	612	215
Субсидии автономным учреждениям	99 0 00 00003	620	4749
в том числе:			
целевая субсидия на проведение обследования и мониторинга технического состояния строительных конструкций, ремонта муниципальных учреждений	99 0 00 00003	622	72
целевая субсидия на оформление фасадов зданий муниципальных образовательных организаций	99 0 00 00003	622	150

целевая субсидия на приобретение материальных запасов	99 0 00 00003	622	820
целевая субсидия на ремонт наружных тепловых сетей	99 0 00 00003	622	3707
Погашение задолженности бюджета городского округа Бронницы перед бюджетом Московской области	99 0 00 00099		9000
Иные межбюджетные трансферты	99 0 00 00099	540	9000
Дополнительные мероприятия по развитию жилищно-коммунального хозяйства и социально-культурной сферы	99 0 00 04400		9472
Предоставление субсидий бюджетным, автономным учреждениям и иным некоммерческим организациям	99 0 00 04400	600	9472
Субсидии бюджетным учреждениям	99 0 00 04400	610	700
в том числе:			
целевая субсидия на ремонт репетиционного зала, приобретение акустической аппаратуры для Муниципального учреждения культуры «Культурно-досуговый центр «Бронницы»	99 0 00 04400	612	600
целевая субсидия на приобретение проекционного оборудования для Муниципального образовательного учреждения дополнительного образования «Бронницкая детская школа искусств», г.Бронницы	99 0 00 04400	612	100
Субсидии автономным учреждениям	99 0 00 04400	620	8772
в том числе:			
целевая субсидия на приобретение и установку уличного игрового оборудования для Муниципального дошкольного образовательного учреждения Детский сад комбинированного вида «Вишенка» г. Бронницы	99 0 00 04400	622	250
целевая субсидия на приобретение оргтехники для Муниципального дошкольного образовательного учреждения Детский сад комбинированного вида «Радуга» г. Бронницы	99 0 00 04400	622	50
целевая субсидия на замену оконных блоков для Муниципального дошкольного образовательного учреждения Детский сад комбинированного вида «Радуга» г. Бронницы	99 0 00 04400	622	499
целевая субсидия на приобретение и устройство детской площадки для Муниципального дошкольного образовательного учреждения «Детский сад комбинированного вида №7» г. Бронницы	99 0 00 04400	622	500
целевая субсидия на замену оконных блоков для Муниципального общеобразовательного автономного учреждения «Лицей» г. Бронницы	99 0 00 04400	622	480
целевая субсидия на замену дверей в санитарных комнатах для Муниципального общеобразовательного автономного учреждения «Лицей» г. Бронницы	99 0 00 04400	622	200
целевая субсидия на проведение локальной телекоммуникационной сети для Муниципального общеобразовательного автономного учреждения «Лицей» г. Бронницы	99 0 00 04400	622	300
целевая субсидия на оснащение для кабинета технологии (обслуживающий труд) для Муниципального общеобразовательного автономного учреждения «Лицей» г. Бронницы	99 0 00 04400	622	200
целевая субсидия на приобретение спортивного инвентаря для Муниципального общеобразовательного учреждения «Гимназия» г. Бронницы	99 0 00 04400	622	300
целевая субсидия на приобретение офисной техники для Муниципального общеобразовательного учреждения «Гимназия» г. Бронницы	99 0 00 04400	622	400
целевая субсидия на приобретение сборно-разборных весовых макетов стрелкового оружия для муниципального общеобразовательного учреждения средняя общеобразовательная школа №2	99 0 00 04400	622	100
целевая субсидия на приобретение спортивного оборудования для Муниципального учреждения физической культуры и спорта «Спортивный клуб Бронницы»	99 0 00 04400	622	300
целевая субсидия на приобретение сценических костюмов для Муниципального образовательного учреждения дополнительного образования «Дом детского творчества» г. Бронницы	99 0 00 04400	622	100
целевая субсидия на приобретение компьютерной и оргтехники, интерактивных досок, оборудования для учащихся Муниципального общеобразовательного учреждения «Средняя общеобразовательная школа №2 с углубленным изучением отдельных предметов г. Бронницы	99 0 00 04400	622	485
целевая субсидия на демонтаж проводки, оборудования и иных элементов системы электрообеспечения помещений для Муниципального общеобразовательного учреждения «Средняя общеобразовательная школа №2 с углубленным изучением отдельных предметов г. Бронницы	99 0 00 04400	622	300
целевая субсидия на приобретение и доставку электроматериалов, электрооборудования и комплектующих для Муниципального общеобразовательного учреждения «Средняя общеобразовательная школа №2 с углубленным изучением отдельных предметов г. Бронницы	99 0 00 04400	622	300
целевая субсидия на приобретение технических образовательных наборов и учебного оборудования для Муниципального общеобразовательного учреждения «Средняя общеобразовательная школа №2 с углубленным изучением отдельных предметов г. Бронницы	99 0 00 04400	622	1400
целевая субсидия на замену электропроводки (позагная) в Муниципальном общеобразовательном учреждении «Средняя общеобразовательная школа №2 с углубленным изучением отдельных предметов г. Бронницы	99 0 00 04400	622	298
целевая субсидия на разработку схемы, замену действующей электропроводки с демонтажем и установкой новых приборов и электрооборудования, ремонт действующих участков электропроводки и электрооборудования, оборудования, приборов для Муниципального общеобразовательного учреждения «Средняя общеобразовательная школа №2 с углубленным изучением отдельных предметов г. Бронницы	99 0 00 04400	622	400
целевая субсидия на приобретение офисной техники для Муниципального образовательного учреждения «Гимназия» г. Бронницы	99 0 00 04400	622	140
целевая субсидия на приобретение ноутбуков, мебели для раздевалок для Муниципального автономного общеобразовательного учреждения «Лицей» г. Бронницы	99 0 00 04400	622	140
целевая субсидия на приобретение и установку оконных блоков для Муниципального автономного общеобразовательного учреждения «Лицей» г. Бронницы	99 0 00 04400	622	380
целевая субсидия на приобретение и монтаж спортивного оборудования, приобретение спортивного инвентаря для Муниципального учреждения физической культуры и спорта «Спортивный клуб Бронницы»	99 0 00 04400	622	600
целевая субсидия на приобретение тренажерного оборудования и инвентаря для Муниципального учреждения физической культуры и спорта «Спортивный клуб Бронницы»	99 0 00 04400	622	200
целевая субсидия на приобретение спортивного оборудования для Муниципального дошкольного учреждения «Детский сад комбинированного вида №3» г. Бронницы	99 0 00 04400	622	200
целевая субсидия на приобретение спортивной экипировки, сувенирной и наградной продукции для Муниципального учреждения физической культуры и спорта «Спортивный клуб Бронницы»	99 0 00 04400	622	250
Осуществление первичного воинского учета на территориях, где отсутствуют военные комиссариаты	99 0 00 51180		1306
Расходы на выплаты персоналу в целях обеспечения выполнения функций государственными (муниципальными) органами, казенными учреждениями, органами управления государственными внебюджетными фондами	99 0 00 51180	100	1295
Расходы на выплаты персоналу государственных (муниципальных) органов	99 0 00 51180	120	1295
Закупка товаров, работ и услуг для государственных (муниципальных) нужд	99 0 00 51180	200	11
Иные закупки товаров, работ и услуг для обеспечения государственных (муниципальных) нужд	99 0 00 51180	240	11
Обеспечение переданных исполнителю-распорядителю органам муниципальных образований полномочий по составлению (изменению и дополнению) списков кандидатов в присяжные заседатели федеральных судов общей юрисдикции в Российской Федерации	99 0 00 51200		38
Закупка товаров, работ и услуг для государственных (муниципальных) нужд	99 0 00 51200	200	38
Иные закупки товаров, работ и услуг для обеспечения государственных (муниципальных) нужд	99 0 00 51200	240	38
Осуществление государственных полномочий в соответствии с Законом Московской области № 107/2014-ОЗ «О наделении органов местного самоуправления муниципальных образований Московской области отдельными государственными полномочиями Московской области»	99 0 00 60700		874
Расходы на выплаты персоналу в целях обеспечения выполнения функций государственными (муниципальными) органами, казенными учреждениями, органами управления государственными внебюджетными фондами	99 0 00 60700	100	745
Расходы на выплаты персоналу государственных (муниципальных) органов	99 0 00 60700	120	745
Закупка товаров, работ и услуг для государственных (муниципальных) нужд	99 0 00 60700	200	129
Иные закупки товаров, работ и услуг для обеспечения государственных (муниципальных) нужд	99 0 00 60700	240	129
Осуществление государственных полномочий в соответствии с Законом Московской области № 191/2015-ОЗ «О наделении органов местного самоуправления муниципальных образований Московской области отдельными государственными полномочиями Московской области»	99 0 00 60740		1748
Расходы на выплаты персоналу в целях обеспечения выполнения функций государственными (муниципальными) органами, казенными учреждениями, органами управления государственными внебюджетными фондами	99 0 00 60740	100	1546
Расходы на выплаты персоналу государственных (муниципальных) органов	99 0 00 60740	120	1546
Закупка товаров, работ и услуг для государственных (муниципальных) нужд	99 0 00 60740	200	202
Иные закупки товаров, работ и услуг для обеспечения государственных (муниципальных) нужд	99 0 00 60740	240	202
Итого расходов			913924

Приложение № 5

к решению Совета депутатов городского округа Бронницы
«О внесении изменений и дополнений в решение Совета депутатов городского округа Бронницы
«О бюджете города Бронницы на 2016 год и плановый период 2017 и 2018 годов»»
от 21.12.2016 № 148/50

Приложение № 12

к решению Совета депутатов городского округа Бронницы «О бюджете города Бронницы на 2016 год и на плановый период 2017 и 2018 годов» от 09.12.2015 № 92/30

Программа муниципальных гарантий городского округа Бронницы на 2016 год

1. Перечень подлежащих предоставлению муниципальных гарантий городского округа Бронницы на 2016 год

Цели предоставления муниципальных гарантий	Предельный объем гарантий, тыс. рублей	
	Основной долг	Проценты по обслуживанию долга
1	2	3
Муниципальная гарантия муниципального образования «городской округ Бронницы» Московской области АО «Бронницкий ТВК» для погашения задолженности перед ООО «ПромСтройБетон» (6000 тыс. рублей) и АО «РЭУ» (4000 тыс. рублей) без права регрессного требования гаранта к принципалу	10 000	264
ИТОГО	10 000	264

2. Общий объем бюджетных ассигнований, предусмотренных на исполнение муниципальных гарантий городского округа Бронницы по возможным гарантийным случаям на 2016 год

Исполнение муниципальных гарантий города Бронницы	Объем бюджетных ассигнований на исполнение гарантий по возможным гарантийным случаям, тыс. рублей
За счет источников внутреннего финансирования дефицита бюджета города Бронницы	0
За счет расходов бюджета города Бронницы	10 000

Приложение № 6

к решению Совета депутатов городского округа Бронницы

«О внесении изменений и дополнений в решение Совета депутатов городского округа Бронницы

«О бюджете города Бронницы на 2016 год и плановый период 2017 и 2018 годов»

от 21.12.2016 № 148/50

Приложение № 14

к решению Совета депутатов городского округа Бронницы

«О бюджете города Бронницы на 2016 год и плановый период 2017 и 2018 годов»

от 09.12.2015 № 92/30

Источники финансирования дефицита бюджета города Бронницы на 2016 год (тыс. рублей)

Код	Наименование	Сумма
	Дефицит бюджета города Бронницы	32389
	в процентах к общему объему доходов без учета объема безвозмездных поступлений и поступлений налоговых доходов по дополнительным нормативам отчислений	7,6
00001000000000000000	ИСТОЧНИКИ ФИНАНСИРОВАНИЯ ДЕФИЦИТА БЮДЖЕТА	32389
00001050000000000000	Изменение остатков средств на счетах по учету средств	32389
00001050200000000500	Увеличение прочих остатков средств бюджетов	- 881535
00001050201000000510	Увеличение прочих остатков денежных средств бюджетов	- 881535
00001050201040000510	-увеличение прочих остатков денежных средств бюджетов городских округов	- 881535
00001050200000000600	Уменьшение прочих остатков средств бюджетов	913924
00001050201000000610	Уменьшение прочих остатков денежных средств бюджетов	913924
00001050201040000610	-уменьшение прочих остатков денежных средств бюджетов городских округов	913924

РЕШЕНИЕ СОВЕТА ДЕПУТАТОВ ГОРОДСКОГО ОКРУГА БРОННИЦЫ МОСКОВСКОЙ ОБЛАСТИ от «28» декабря 2016 г. № 155/51 О внесении изменений в Правила землепользования и застройки муниципального образования «городской округ Бронницы» Московской области

В соответствии с Федеральным законом от 06.10.2003 N 131-ФЗ «Об общих принципах организации местного самоуправления в Российской Федерации», во исполнение поручений Правительства Российской Федерации от 03.04.2015 № ДК-П9-2270, от 28.07.2016 № ДК-П9-4520, на основании решений Комиссии по подготовке проекта правил землепользования и застройки Московской области и Градостроительного совета Московской области от 13.12.2016, Устава муниципального образования «городской округ Бронницы» Московской области, и в целях приведения Правил землепользования и застройки муниципального образования «городской округ Бронницы» Московской области, утвержденных решением Совета депутатов городского округа Бронницы от 22.12.2014 № 29/9, в соответствие с требованиями Градостроительного кодекса Российской Федерации, приказа Министерства экономического развития Российской Федерации от 01.09.2014 № 540 «Об утверждении классификатора видов разрешенного использования земельных участков», **Совет депутатов городского округа Бронницы**

РЕШИЛ:

Внести изменения в Правила землепользования и застройки муниципального образования «городской округ Бронницы» Московской области, утвержденные решением Совета депутатов городского округа Бронницы от 22.12.2014 № 29/9, далее – Правила:

преамбулу Правил исключить;

наименование части I Правил изложить в следующей редакции: «Часть I. Порядок применения Правил землепользования и застройки и внесения в них изменений»;

наименование части II Правил изложить в следующей редакции: «Часть II. Карта градостроительного зонирования»;

«Порядок применения Правил землепользования и застройки и внесения в них изменений» (Часть I), «Карта градостроительного зонирования» (Часть II), «Градостроительные регламенты» (Часть III) изложить в новой редакции согласно приложению 1 к настоящему решению, за исключением графических материалов карт градостроительного зонирования.

после статьи 37 Правил ввести «Содержание», изложив его в редакции согласно приложению 2 к настоящему решению.

Настоящее решение вступает в силу с момента его официального опубликования.

Контроль за исполнением настоящего решения возложить на Председателя Совета депутатов городского округа Бронницы Теркина А.А.

Председатель Совета депутатов А.А. Теркин**Глава города Бронницы В.В. Неволин**

Приложение 1

к решению Совета депутатов городского округа Бронницы от 28.12.2016 № 155/51

ЧАСТЬ I. ПОРЯДОК ПРИМЕНЕНИЯ ПРАВИЛ ЗЕМЛЕПОЛЬЗОВАНИЯ И ЗАСТРОЙКИ И ВНЕСЕНИЯ В НИХ ИЗМЕНЕНИЙ

Глава 1. Общие положения

Статья 1. Общие положения

1. Правила землепользования и застройки муниципального образования «городской округ Бронницы» Московской области (далее – Правила, настоящие Правила) являются документом градостроительного зонирования, принятым в соответствии с Градостроительным кодексом Российской Федерации, Земельным кодексом Российской Федерации, Федеральным законом от 06.10.2003 № 131-ФЗ «Об общих принципах организации местного самоуправления в Российской Федерации», иными законами и нормативными правовыми актами Российской Федерации и Московской области о градостроительной деятельности, в области земельных отношений, охраны окружающей среды и рационального использования природных ресурсов, на основании Устава муниципального образования «городской округ Бронницы» Московской области (далее – городской округ), муниципальных правовых актов, определяющих основные направления социально-экономического и градостроительного развития городского округа, с учетом требований технических регламентов, положения о территориальном планировании, содержащегося в генеральном плане городского округа (далее – генеральный план), результатов публичных слушаний по проекту Правил и предложенный заинтересованных лиц.

2. Правила обязательны для исполнения органами государственной власти, органами местного самоуправления, физическими и юридическими лицами.

3. Правила подлежат опубликованию в порядке, установленном для официального опубликования муниципальных правовых актов, иной официальной информации (далее – официальное опубликование), и размещению на официальном сайте городского округа в информационно-телекоммуникационной сети «Интернет» (далее – официальный сайт городского округа).

4. Утвержденная в соответствии с требованиями Градостроительного кодекса Российской Федерации документация по планировке территории, разрешения на строительство, разрешения на ввод объекта в эксплуатацию, выданные до вступления в силу настоящих Правил, являются действительными.

Статья 2. Назначение и содержание Правил

1. Правила разработаны в целях:

создания условий для устойчивого развития территории городского округа, сохранения окружающей среды и объектов культурного наследия;

создания условий для планировки территории городского округа;

обеспечения прав и законных интересов физических и юридических лиц, в том числе правообладателей земельных участков и объектов капитального строительства, расположенных на территории городского округа;

создания условий для привлечения инвестиций, в том числе путем предоставления возможности выбора наиболее эффективных видов разрешенного использования земельных участков и объектов капитального строительства, расположенных на территории городского округа.

2. Правила включают в себя:

2.1. Порядок применения Правил и внесения в них изменений (часть I Правил), содержащий положения:

о регулировании землепользования и застройки органами местного самоуправления (иными уполномоченными органами);

об изменении видов разрешенного использования земельных участков и объектов капитального строительства физическими и юридическими лицами;

о подготовке документации по планировке территории;

о проведении публичных слушаний по вопросам землепользования и застройки;

о внесении изменений в настоящие Правила;

о регулировании иных вопросов землепользования и застройки.

2.2. Карту градостроительного зонирования и карты зон с особыми условиями использования территорий (часть II Правил).

2.3. Градостроительные регламенты (часть III Правил).

3. При подготовке Правил в части установления границ территориальных зон и градостроительных регламентов должна быть обеспечена возможность размещения на территориях городского округа предусмотренных документами территориального планирования объектов федерального значения, объектов регионального значения, объектов местного значения (за исключением линейных объектов).

4. При осуществлении градостроительной деятельности на территории городского округа наряду с Правилами применяются технические регламенты (до их вступления в силу в установленном порядке – нормативные технические документы в части, не противоречащей Федеральному закону от 27.12.2002 № 184-ФЗ «О техническом регулировании» и Градостроительному кодексу Российской Федерации), региональные нормативы градостроительного проектирования и местные нормативы градостроительного проектирования городского округа (далее – нормативы градостроительного проектирования), а также иные муниципальные правовые акты в части, не противоречащей настоящим Правилам.

Глава 2. РЕГУЛИРОВАНИЕ ЗЕМЛЕПОЛЬЗОВАНИЯ И ЗАСТРОЙКИ УПОЛНОМОЧЕННЫМИ ОРГАНАМИ

Статья 3. Перераспределение полномочий между органами местного самоуправления городского округа и уполномоченными Правительством Московской области центральными исполнительными органами государственной власти

1. Полномочия органов местного самоуправления городского округа и центральных исполнительных органов государственной власти Московской области в области градостроительной деятельности перераспределены в порядке, предусмотренном частью 1.2 статьи 17 Федерального закона от 06.10.2003 № 131-ФЗ «Об общих принципах организации местного самоуправления в Российской Федерации», на основании Закона Московской области № 106/2014-ОЗ «О перераспределении полномочий между органами местного самоуправления муниципальных образований Московской области и органами государственной власти Московской области» и Закона Московской области № 107/2014-ОЗ «О наделении органов местного самоуправления муниципальных образований Московской области отдельными государственными полномочиями Московской области».

2. Сроки наделения органов местного самоуправления городского округа государственными полномочиями в области градостроительной деятельности определяются Законом Московской области.

Статья 4. Полномочия уполномоченных Правительством Московской области центральных исполнительных органов государственной власти Московской области

1. Уполномоченные Правительством Московской области центральные исполнительные органы государственной власти Московской области осуществляют полномочия по:

1) подготовке генерального плана, а также по внесению в него изменений, за исключением полномочий, предусмотренных частями 2-8 статьи 28 Градостроительного кодекса Российской Федерации;

2) по внесению изменений в Правила, за исключением полномочий, предусмотренных частями 11-14 статьи 31 и частями 1-3 статьи 32 Градостроительного кодекса Российской Федерации;

3) подготовке и утверждению документации по планировке территории (проектов планировки территории, проектов межевания территории, градостроительных планов земельных участков (за исключением строительства, реконструкции объектов индивидуального жилищного строительства) на основании генерального плана и Правил (без учета генерального плана и Правил в случаях, предусмотренных федеральными законами), за исключением полномочий, по организации и проведению публичных слушаний по проектам планировки территории и проектам межевания территории городского округа;

4) выдаче разрешения на строительство, разрешения на ввод объектов в эксплуатацию, при осуществлении строительства, реконструкции объектов капитального строительства (за исключением строительства, реконструкции объектов индивидуального жилищного строительства, иных случаев, предусмотренных Градостроительным кодексом Российской Федерации), расположенных на территории городского округа;

5) принятию решения о предоставлении разрешения на условно разрешенный вид использования земельного участка или объекта капитального строительства, за исключением полномочий, по организации и проведению публичных слушаний по данному вопросу;

6) принятию решения о предоставлении разрешения на отклонение от предельных параметров разрешенного строительства, реконструкции объектов капитального строительства, за исключением полномочий, по организации и проведению публичных слушаний по данному вопросу;

7) ведению информационной системы обеспечения градостроительной деятельности, осуществляемой на территории городского округа;

8) принятию решений о развитии застроенных территорий;

9) определению начальной цены предмета аукциона на право заключить договор о развитии застроенной территории;

10) согласованию документации по планировке территории городского округа, подготовленной на основании решения уполномоченного федерального органа исполнительной власти, до ее утверждения;

11) переводу земель, находящихся в частной собственности, на территории муниципального района, в случаях перевода земель сельскохозяйственного назначения и случаях перевода земель населенных пунктов в земли иных категорий и земель иных категорий в земли населенных пунктов.

2. Правительство Московской области или уполномоченные им центральные исполнительные органы государственной власти Московской области осуществляют иные полномочия в сфере регулирования вопросов землепользования и застройки, предусмотренные законами Московской области, иными нормативными правовыми актами Московской области.

Статья 5. Полномочия органов местного самоуправления городского округа

1. Органы местного самоуправления городского округа осуществляют полномочия по:

1) организации и проведению публичных слушаний по вопросам землепользования и застройки;

2) утверждению генерального плана городского округа, утверждению изменений в генеральный план городского округа;

3) утверждению изменений в Правила;

4) подготовке, утверждению и выдаче градостроительного плана земельного участка, выдаче разрешения на строительство, выдаче разрешения на ввод в эксплуатацию при осуществлении строительства, реконструкции объектов индивидуального жилищного строительства на территории городского округа;

5) утверждению местных нормативов градостроительного проектирования городского округа (изменений в них);

6) принятию решения о проведении аукциона на право заключить договор о развитии застроенной территории городского округа, за исключением определения начальной цены предмета аукциона;

7) распоряжению земельными участками, государственная собственность на которые не разграничена, расположенными на территории городского округа, за исключением случаев, предусмотренных законодательством Российской Федерации об автомобильных дорогах и о дорожной деятельности;

8) переводу земель, находящихся в частной собственности, из одной категории в другую, на территории городского округа, за исключением земель сельскохозяйственного назначения и случаев перевода земель населенных пунктов в земли иных категорий и земель иных категорий в земли населенных пунктов;

9) принятию решения об утверждении схемы расположения земельного участка или земельных участков на кадастровом плане территории, за исключением случаев, установленных законодательством Российской Федерации;

10) принятию решения о предварительном согласовании предоставления земельных участков, за исключением случаев, установленных законодательством Российской Федерации;

11) осуществлению муниципального земельного контроля;

12) иным полномочиям, отнесенным в соответствии с законодательством Российской Федерации и законами Московской области к полномочиям органов местного самоуправления городского округа.

Статья 6. Комиссия по подготовке проекта правил землепользования и застройки Московской области

1. Комиссия по подготовке правил землепользования и застройки Московской области (далее – Комиссия) – постоянно действующий межведомственный орган Московской области, который создается для обеспечения выполнения задач градостроительного зонирования и обеспечения устойчивого развития территорий на основе территориального планирования и градостроительного зонирования.

2. Состав Комиссии утверждается постановлением Правительства Московской области.

3. К основным функциям Комиссии относятся:

1) обеспечение подготовки внесения изменений в Правила;

2) обеспечение предоставления разрешения на условно разрешенный вид использования земельного участка или объекта капитального строительства;

3) обеспечение предоставления разрешения на отклонение от предельных параметров разрешенного строительства, реконструкции объектов капитального строительства.

4. В целях реализации полномочий Комиссия имеет право запрашивать и получать необходимые для работы материалы и сведения по рассматриваемому вопросу.

5. Заседания Комиссии ведет председатель Комиссии, а в случае его отсутствия – заместитель председателя Комиссии.

6. Решения Комиссии считаются правомочными, если на нем присутствуют более половины от установленного числа членов Комиссии.

7. Решения Комиссии принимаются путем открытого голосования простым большинством голосов присутствующих на заседании членов Комиссии (при равенстве голосов голос председателя Комиссии является решающим) и оформляются протоколом, который подписывается ответственным секретарем Комиссии и утверждается председательствующим на заседании Комиссии.

8. Решения Комиссии вступают в силу с даты подписания протокола заседания Комиссии.

9. Заседания Комиссии проводятся по мере необходимости, но не реже одного раза в месяц. В заседаниях Комиссии могут принимать участие эксперты, специалисты, представители органов местного самоуправления и представители иных заинтересованных сторон.

Решение о необходимости участия перечисленных лиц принимается председателем Комиссии.

Статья 7. Комиссия по подготовке проекта правил землепользования и застройки городского округа

1. В целях организации проведения публичных слушаний по проекту изменения в Правила, по вопросу о предоставлении разрешения на условно разрешенный вид использования земельного участка или объекта капитального строительства, разрешения на отклонение от предельных параметров разрешенного строительства, реконструкции объектов капитального строительства создается Комиссия по подготовке проекта правил землепользования и застройки городского округа (далее – Комиссия городского округа).

2. В состав Комиссии городского округа включаются представители:

представительных и исполнительно-распорядительных органов местного самоуправления городского округа;

центрального исполнительного органа государственной власти Московской области, проводящего государственную политику и осуществляющего управление в сфере архитектуры и градостроительной деятельности Московской области (при наличии согласия руководителя уполномоченного органа);

общественных организаций.

В состав Комиссии городского округа могут быть включены иные заинтересованные лица.

3. Персональный состав Комиссии городского округа и порядок ее деятельности утверждаются руководителем администрации городского округа в соответствии с Градостроительным кодексом Российской Федерации, законами Московской области.

4. Председатель Комиссии городского округа назначается руководителем администрации городского округа из числа представителей администрации городского округа, входящих в состав комиссии.

ГЛАВА 3. ИЗМЕНЕНИЕ ВИДОВ РАЗРЕШЕННОГО ИСПОЛЬЗОВАНИЯ ЗЕМЕЛЬНЫХ УЧАСТКОВ И ОБЪЕКТОВ КАПИТАЛЬНОГО СТРОИТЕЛЬСТВА ФИЗИЧЕСКИМИ И ЮРИДИЧЕСКИМИ ЛИЦАМИ. РЕГУЛИРОВАНИЕ ИНЫХ ВОПРОСОВ ЗЕМЛЕПОЛЬЗОВАНИЯ И ЗАСТРОЙКИ

Статья 8. Общие положения о градостроительном регламенте

1. Правовой режим земельных участков, равно как всего, что находится над и под поверхностью земельных участков и используется в процессе их застройки и последующей эксплуатации объектов капитального строительства определяется градостроительным регламентом. Действие градостроительного регламента распространяется в равной мере на все земельные участки и объекты капитального строительства, расположенные в пределах границ территориальной зоны, обозначенной на карте градостроительного зонирования.

Градостроительным регламентом определяется также правовой режим помещений объектов капитального строительства.

2. Градостроительные регламенты установлены с учетом:

фактического использования земельных участков и объектов капитального строительства в границах территориальной зоны; возможности сочетания в пределах одной территориальной зоны различных видов существующего и планируемого использования земельных участков и объектов капитального строительства;

функциональных зон и характеристик их планируемого развития, определенных генеральным планом;

видов территориальных зон;

требований охраны объектов культурного наследия, а также особо охраняемых природных территорий, иных природных объектов.

3. Градостроительные регламенты обязательны для исполнения правообладателями земельных участков и объектов капитального строительства, иными физическими и юридическими лицами в случаях, установленных настоящими Правилами, при осуществлении планировки территории, архитектурно-строительного проектирования, строительства, реконструкции, эксплуатации объектов капитального строительства и иных действий, связанных с градостроительной деятельностью и земельными отношениями, осуществляемыми на территории городского округа.

4. Действие установленных Правилами градостроительных регламентов распространяется в равной мере на все земельные участки и объекты капитального строительства, расположенные в границах территориальных зон, установленных на карте градостроительного зонирования, за исключением земельных участков, указанных в части 5 настоящей статьи.

5. Действие градостроительных регламентов не распространяется на следующие земельные участки, расположенные на территории городского округа:

в границах территорий памятников и ансамблей, включенных в единый государственный реестр объектов культурного наследия (памятников истории и культуры) народов Российской Федерации, а также в границах территорий памятников или ансамблей, которые являются выявленными объектами культурного наследия и решения о режиме содержания, параметрах реставрации, консервации, воссоздания, ремонта и приспособления которых принимаются в порядке, установленном законодательством Российской Федерации об охране объектов культурного наследия;

в границах территорий общего пользования;

предназначенные для размещения линейных объектов и (или) занятые линейными объектами;

предоставленные для добычи полезных ископаемых.

6. Градостроительные регламенты не устанавливаются для земель лесного фонда, земель, покрытых поверхностными водами, земель особо охраняемых природных территорий (за исключением земель лечебно-оздоровительных местностей и курортов), сельскохозяйственных угодий в составе земель сельскохозяйственного назначения, земельных участков, расположенных в границах особых экономических зон.

7. Применительно к зонам с особыми условиями использования территорий градостроительные регламенты устанавливаются в соответствии с законодательством Российской Федерации.

8. Виды разрешенного использования земельных участков определяются в соответствии с классификатором, утвержденным федеральным органом исполнительной власти, осуществляющим функции по выработке государственной политики и нормативно-правовому регулированию в сфере земельных отношений.

Статья 9. Использование земельных участков и объектов капитального строительства, несоответствующих градостроительным регламентам

1. Земельные участки или объекты капитального строительства, расположенные на территории городского округа, не соответствуют установленным части III настоящих Правил градостроительным регламентам соответствующих территориальных зон в случае, если:

виды их использования не входят в перечень видов разрешенного использования земельных участков и объектов капитального строительства, установленных градостроительным регламентом;

их размеры и параметры не соответствуют предельным (минимальным и (или) максимальным) значениям, установленным градостроительным регламентом;

виды их использования, размеры и параметры не соответствуют ограничениям использования земельных участков и объектов капитального строительства в границах зон с особыми условиями использования территорий, предусмотренным частью III настоящих Правил в соответствии с законодательством Российской Федерации.

2. Земельные участки или объекты капитального строительства, расположенные на территории городского округа, виды разрешенного использования, предельные (минимальные и (или) максимальные) размеры и предельные параметры которых не соответствуют градостроительному регламенту, могут использоваться без установления срока приведения их в соответствие с градостроительным регламентом, за исключением случаев, если использование таких земельных участков и объектов капитального строительства опасно для жизни или здоровья человека, для окружающей среды.

3. Реконструкция указанных в части 2 настоящей статьи объектов капитального строительства может осуществляться только путем приведения таких объектов в соответствие с градостроительным регламентом или путем уменьшения их несоответствия предельным параметрам разрешенного строительства, реконструкции объектов капитального строительства.

4. Изменение видов разрешенного использования несоответствующих установленным настоящими Правилами градостроительным регламентам земельных участков и объектов капитального строительства может осуществляться только путем приведения видов их использования в соответствие с видами разрешенного использования земельных участков и объектов капитального строительства, установленными градостроительным регламентом.

5. В случае, если использование указанных в части 2 настоящей статьи земельных участков или объектов капитального строительства продолжается и опасно для жизни или здоровья человека, для окружающей среды, объектов культурного наследия, может быть наложен запрет на использование таких земельных участков и объектов в соответствии с федеральными законами.

Статья 10. Изменение видов разрешенного использования земельных участков и объектов капитального строительства физическими и юридическими лицами

1. При изменении видов разрешенного использования земельных участков и объектов капитального строительства на основной и вспомогательный виды разрешенного использования земельных участков и объектов капитального строительства такие виды разрешенного использования земельных участков и объектов капитального строительства, предусмотренные в составе градостроительного регламента,

установленного настоящими Правилами, выбираются правообладателями земельных участков и объектов капитального строительства самостоятельно (за исключением органов государственной власти, органов местного самоуправления, государственных и муниципальных учреждений, государственных и муниципальных унитарных предприятий) без дополнительных разрешений и согласования.

Арендаторы земельных участков и объектов капитального строительства вправе изменять вид разрешенного использования земельного участка и объекта капитального строительства с согласия собственника земельного участка и объекта капитального строительства.

2. Изменение видов разрешенного использования земельных участков и объектов капитального строительства на основной и вспомогательный виды разрешенного использования земельных участков и объектов капитального строительства без проведения строительства, реконструкции объектов капитального строительства осуществляется правообладателями земельных участков и объектов капитального строительства в соответствии с градостроительным регламентом при условии соблюдения требований технических регламентов и в порядке, установленном частью 3 настоящей статьи.

3. Правообладатели земельных участков и объектов капитального строительства, заинтересованные в изменении видов разрешенного использования земельных участков и объектов капитального строительства на основной и вспомогательный виды разрешенного использования земельных участков и объектов капитального строительства без проведения реконструкции объектов капитального строительства, в целях подтверждения соблюдения требований технических регламентов направляют в Комиссию уведомление об изменении вида разрешенного использования земельных участков или объектов капитального строительства с приложением документов, предусмотренных нормативными правовыми актами Московской области.

Условия и порядок внесения платы за изменение вида разрешенного использования земельного участка, находящегося в собственности физического лица или юридического лица, установлены Законом Московской области № 23/96-ОЗ «О регулировании земельных отношений в Московской области».

4. Изменение видов разрешенного использования земельных участков и объектов капитального строительства на условно разрешенный вид использования земельных участков и объектов капитального строительства, предусмотренный в составе градостроительного регламента, установленного частью III настоящих Правил, осуществляется правообладателями земельных участков и объектов капитального строительства в порядке, установленном Правительством Московской области и настоящими Правилами.

5. Решения об изменении одного вида разрешенного использования земельных участков и объектов капитального строительства, расположенных на земельных участках, на которые действие градостроительных регламентов не распространяется или для которых градостроительные регламенты не устанавливаются, на другой вид такого использования принимаются в соответствии с федеральными законами.

Статья 11. Порядок предоставления разрешения на условно разрешенный вид использования земельного участка или объекта капитального строительства

1. Разрешения на условно разрешенный вид использования земельного участка или объекта капитального строительства предоставляется применительно к земельному участку или объекту капитального строительства, расположенным на территории городского округа, на которые распространяется действие градостроительного регламента.

2. Порядок предоставления разрешения на условно разрешенный вид использования земельного участка или объекта капитального строительства устанавливается Правительством Московской области или уполномоченным центральным исполнительным органом государственной власти Московской области.

3. Физическое или юридическое лицо, заинтересованное в предоставлении разрешения на условно разрешенный вид использования земельного участка или объекта капитального строительства, направляет заявление в Комиссию через Главное управление архитектуры и градостроительства Московской области (далее – Главархитектура Московской области).

4. Главархитектура Московской области обеспечивает извещение администрации городского округа о необходимости организации и проведения публичных слушаний, в связи с поступлением заявления о предоставлении разрешения на условно разрешенный вид использования земельного участка или объекта капитального строительства (далее – разрешение на условно разрешенный вид использования).

5. Комиссия городского округа в установленном порядке извещает заинтересованных лиц о проведении публичных слушаний по вопросу предоставления разрешения на условно разрешенный вид использования и проводит такие публичные слушания в соответствии с законодательством Российской Федерации, порядком организации и проведения публичных слушаний, определенным уставом городского округа и (или) нормативными правовыми актами представительного органа местного самоуправления городского округа, настоящими Правилами.

6. Заключение о результатах публичных слушаний по вопросу предоставления разрешения на условно разрешенный вид использования подлежит официальному опубликованию и размещается на официальном сайте городского округа.

7. Заключение о результатах публичных слушаний по вопросу предоставления разрешения на условно разрешенный вид использования и протокол публичных слушаний в установленный срок направляются в Главархитектуру Московской области для подготовки проекта рекомендаций о предоставлении разрешения на условно разрешенный вид использования или об отказе в предоставлении такого разрешения.

8. Проект рекомендаций о предоставлении разрешения на условно разрешенный вид использования или об отказе в предоставлении такого разрешения в установленном порядке рассматривается Комиссией и Градостроительным советом Московской области.

9. Главархитектура Московской области принимает решение о предоставлении разрешения на условно разрешенный вид использования или об отказе в предоставлении такого разрешения с учетом рассмотрения рекомендаций Комиссией и протокола Градостроительного совета Московской области.

10. Министерство имущественных отношений Московской области в случае принятия Главархитектурой Московской области решения о предоставлении заявителю разрешения на условно разрешенный вид использования земельного участка уведомляет заявителя о размере платы за изменение вида разрешенного использования земельного участка, рассчитанном в соответствии с порядком, установленным Правительством Московской области.

11. Заявитель обязан внести в полном объеме плату за изменение вида разрешенного использования земельного участка в тридцатидневный срок со дня получения уведомления от Министерства имущественных отношений Московской области о размере платы за изменение вида разрешенного использования земельного участка.

12. Главархитектура Московской области в случае невнесения заявителем в полном объеме платы за изменение вида разрешенного использования земельного участка по истечении установленного срока оплаты на основании уведомления Министерства имущественных отношений Московской области о невнесении в полном объеме платы заявителем выносит решение об отмене разрешения на условно разрешенный вид использования земельного участка и уведомляет об этом заявителя.

13. В случае, если условно разрешенный вид использования земельного участка или объекта капитального строительства включен в градостроительный регламент в установленном для внесения изменений в Правила порядке после проведения публичных слушаний по инициативе физического или юридического лица, заинтересованного в предоставлении разрешения на условно разрешенный вид использования, решение о предоставлении разрешения на условно разрешенный вид использования такому лицу принимается без проведения публичных слушаний.

14. Заинтересованное физическое или юридическое лицо вправе оспорить в судебном порядке решение о предоставлении разрешения на условно разрешенный вид использования или об отказе в предоставлении такого разрешения.

Статья 12. Порядок предоставления разрешения на отклонение от предельных параметров разрешенного строительства, реконструкции объектов капитального строительства

1. Отклонение от предельных параметров разрешенного строительства, реконструкции объектов капитального строительства разрешается для отдельного земельного участка при соблюдении требований технических регламентов.

2. Порядок предоставления разрешения на отклонение от предельных параметров разрешенного строительства, реконструкции объектов капитального строительства устанавливается Правительством Московской области или уполномоченным центральным исполнительным органом государственной власти Московской области.

3. Правообладатели земельных участков, размеры которых меньше установленных градостроительным регламентом минимальных размеров земельных участков либо конфигурация, инженерно-геологические или иные характеристики которых неблагоприятны для застройки, направляют заявление о предоставлении разрешения на отклонение от предельных параметров разрешенного строительства, реконструкции объектов капитального строительства в Комиссию через Главархитектуру Московской области.

4. Главархитектура Московской области обеспечивает извещение администрации городского округа о необходимости организации и проведения публичных слушаний в связи с поступлением заявления о предоставлении разрешения на отклонение от предельных параметров разрешенного строительства, реконструкции объектов капитального строительства.

5. Комиссия городского округа в установленном порядке извещает заинтересованных лиц о проведении публичных слушаний по вопросу предоставления разрешения на отклонение от предельных параметров разрешенного строительства, реконструкции объектов капитального строительства и проводит такие публичные слушания в соответствии с законодательством Российской Федерации, порядком организации и проведения публичных слушаний, определенным уставом городского округа и (или) нормативными правовыми актами представительного органа местного самоуправления городского округа, настоящими Правилами.

6. Заключение о результатах публичных слушаний по вопросу предоставления разрешения на отклонение от предельных параметров разрешенного строительства, реконструкции объектов капитального строительства подлежит официальному опубликованию и размещается на официальном сайте городского округа.

7. Заключение о результатах публичных слушаний по вопросу предоставления разрешения на отклонение от предельных параметров разрешенного строительства, реконструкции объектов капитального строительства и протокол публичных слушаний в установленный срок направляются в Главархитектуру Московской области для подготовки проекта рекомендаций о предоставлении разрешения на отклонение от предельных параметров разрешенного строительства, реконструкции объектов капитального строительства или об отказе в предоставлении такого разрешения.

8. Проект рекомендаций о предоставлении разрешения на отклонение от предельных параметров разрешенного строительства, реконструкции объектов капитального строительства или об отказе в предоставлении такого разрешения в установленном порядке рассматривается Комиссией и Градостроительным советом Московской области.

9. Главархитектура Московской области принимает решение о предоставлении разрешения на отклонение от предельных параметров разрешенного строительства, реконструкции объектов капитального строительства или об отказе в предоставлении такого разрешения с учетом рассмотрения рекомендаций Комиссией и протокола Градостроительного совета Московской области.

10. Заинтересованное физическое или юридическое лицо вправе оспорить в судебном порядке решение о предоставлении разрешения на отклонение от предельных параметров разрешенного строительства, реконструкции объектов капитального строительства или об отказе в предоставлении такого разрешения.

Статья 13. Разрешение на строительство и разрешение на ввод объекта в эксплуатацию

1. Разрешение на строительство и **разрешение** на ввод объекта в эксплуатацию (за исключением объектов индивидуального жилищного строительства) выдается Министерством строительного комплекса Московской области, если иное не предусмотрено Градостроительным кодексом Российской Федерации.

Разрешение на строительство и **разрешение** на ввод объекта в эксплуатацию выдается в соответствии с административным регламентом о предоставлении государственной услуги по выдаче (продлению) разрешений на строительство при осуществлении строительства, реконструкции объектов капитального строительства, расположенных на территории городского округа, и выдаче разрешений на ввод указанных объектов в эксплуатацию (за исключением объектов индивидуального жилищного строительства).

2. Выдачу разрешения на строительство и разрешения на ввод объекта в эксплуатацию при осуществлении строительства, реконструкции объектов индивидуального жилищного строительства на территории городского округа осуществляет администрация городского округа в соответствии с административными регламентами предоставления данных муниципальных услуг, утвержденных соответствующими муниципальными правовыми актами городского округа.

3. Выдача разрешения на строительство не требуется в случаях, предусмотренных Градостроительным кодексом Российской Федерации, законодательством Московской области.

4. Разрешение на строительство выдается на весь срок, предусмотренный проектом организации строительства объекта капитального строительства. Разрешение на индивидуальное жилищное строительство выдается на десять лет.

Срок действия разрешения на строительство может быть продлен по заявлению застройщика не менее чем за шестьдесят дней до истечения срока действия такого разрешения. В продлении срока действия разрешения на строительство отказывается в случае, если строительство, реконструкция объекта капитального строительства не начаты до истечения срока подачи такого заявления.

Срок действия разрешения на строительство при переходе права на земельный участок и объекты капитального строительства сохраняется, за исключением случаев, предусмотренных статьей 51 Градостроительного кодекса Российской Федерации.

5. Для ввода объекта в эксплуатацию застройщик обращается в орган, выдавший разрешение на строительство, непосредственно или через многофункциональный центр с заявлением о выдаче разрешения на ввод объекта в эксплуатацию.

6. Разрешение на ввод объекта в эксплуатацию является основанием для постановки на государственный учет построенного объекта капитального строительства, внесения изменений в документы государственного учета реконструированного объекта капитального строительства.

7. Выдача разрешения на ввод в эксплуатацию многоквартирного дома и иных объектов недвижимого имущества, входящих в состав многоквартирного дома, построенного или реконструированного после дня введения в действие Жилищного кодекса Российской Федерации, осуществляется только в случае, если сведения о местоположении границ земельного участка, на котором расположен этот многоквартирный дом, а также иные объекты недвижимого имущества, входящие в состав этого многоквартирного дома, внесены в государственный кадастр недвижимости.

Глава 4. Документация по планировке территории

Статья 14. Общие положения по документации по планировке территории

1. Подготовка документации по планировке территории осуществляется в целях обеспечения устойчивого развития территорий, выделения элементов планировочной структуры (кварталов, микрорайонов, иных элементов), установления границ земельных

участков, на которых расположены объекты капитального строительства, границ земельных участков, предназначенных для строительства и размещения линейных объектов.

Подготовка документации по планировке территории осуществляется в отношении застроенных или подлежащих застройке территорий. В случае установления границ незастроенных и не предназначенных для строительства земельных участков подготовка документации по планировке территории осуществляется в соответствии с земельным, водным, лесным и иным законодательством.

2. При подготовке документации по планировке территории может осуществляться разработка проектов планировки территории, проектов межевания территории и градостроительных планов земельных участков.

3. Подготовка проекта планировки территории и проекта межевания территории осуществляется в соответствии с системой координат, используемой для ведения государственного кадастра недвижимости.

4. Подготовка проекта межевания территории осуществляется применительно к территории, расположенной в границах одного или нескольких смежных элементов планировочной структуры, границах определенной правилами землепользования и застройки территориальной зоны и (или) границах установленной генеральным планом городского округа функциональной зоны.

5. При подготовке проекта межевания территории определение местоположения границ образуемых и (или) изменяемых земельных участков осуществляется в соответствии с градостроительными регламентами и нормами отвода земельных участков для конкретных видов деятельности, иными требованиями к образуемым и (или) изменяемым земельным участкам, установленными федеральными законами и законами субъектов Российской Федерации, техническими регламентами, сводами правил.

6. В случае, если разработка проекта межевания территории осуществляется применительно к территории, в границах которой предусматривается образование земельных участков на основании утвержденной схемы расположения земельного участка или земельных участков на кадастровом плане территории, срок действия которой не истек, местоположение границ земельных участков в таком проекте межевания территории должно соответствовать местоположению границ земельных участков, образование которых предусмотрено данной схемой.

7. В проекте межевания территории, подготовленном применительно к территории исторического поселения, учитываются элементы планировочной структуры, обеспечение сохранения которых предусмотрено законодательством об охране объектов культурного наследия (памятников истории и культуры) народов Российской Федерации.

8. В случае подготовки проекта межевания территории, расположенной в границах элемента или элементов планировочной структуры, утвержденных проектом планировки территории, в виде отдельного документа публичные слушания не проводятся, за исключением случая подготовки проекта межевания территории для установления, изменения, отмены красных линий в связи с образованием и (или) изменением земельного участка, расположенного в границах территории, в отношении которой не предусматривается осуществление деятельности по комплексному и устойчивому развитию территории, при условии, что такие установление, изменение красных линий влекут за собой изменение границ территории общего пользования.

9. Подготовка градостроительных планов земельных участков осуществляется применительно к застроенным или предназначенным для строительства, реконструкции объектов капитального строительства (за исключением линейных объектов) земельным участкам.

10. Подготовка градостроительного плана земельного участка осуществляется в составе проекта межевания территории или в виде отдельного документа.

11. Решения о подготовке документации по планировке территории принимаются уполномоченными федеральными органами исполнительной власти, органами исполнительной власти субъекта Российской Федерации, органами местного самоуправления, за исключением случаев, указанных в пункте 12 настоящей статьи.

12. Решения о подготовке документации по планировке территории **принимаются самостоятельно:**

1) лицами, с которыми заключены договоры о развитии застроенной территории, договоры о комплексном освоении территории, в том числе в целях строительства жилья экономического класса, договоры о комплексном развитии территории по инициативе органа местного самоуправления;

2) правообладателями земельных участков и (или) расположенных на них объектов недвижимого имущества, по инициативе которых осуществляется комплексное развитие территории;

3) правообладателями существующих линейных объектов, подлежащих реконструкции, в случае подготовки документации по планировке территории в целях их реконструкции;

4) субъектами естественных монополий, организациями коммунального комплекса в случае подготовки документации по планировке территории для размещения объектов федерального значения, объектов регионального значения, объектов местного значения.

13. Подготовка документации по планировке территории осуществляется на основании документов территориального планирования, правил землепользования и застройки (за исключением подготовки документации по планировке территории, предусматривающей размещение линейных объектов) в соответствии с программами комплексного развития систем коммунальной инфраструктуры, программами комплексного развития транспортной инфраструктуры, программами комплексного развития социальной инфраструктуры, нормативными градостроительного проектирования, требованиями технических регламентов, сводов правил с учетом материалов и результатов инженерных изысканий, границ территорий объектов культурного наследия, включенных в единый государственный реестр объектов культурного наследия (памятников истории и культуры) народов Российской Федерации, границ территорий выявленных объектов культурного наследия, границ зон с особыми условиями использования территорий.

14. Внесение изменений в документацию по планировке территории допускается путем утверждения ее отдельных частей с соблюдением требований об обязательном опубликовании такой документации в порядке, установленном законодательством. В указанном случае согласование документации по планировке территории осуществляется применительно к утверждаемым частям.

15. Комплексное освоение территории включает в себя подготовку документации по планировке территории, образование земельных участков в границах данной территории, строительство на земельных участках в границах данной территории объектов транспортной, коммунальной и социальной инфраструктур, а также иных объектов в соответствии с документацией по планировке территории.

Статья 15. Подготовка и утверждение документации по планировке территории на основании документов территориального планирования Московской области, документов территориального планирования городского округа

1. Основанием для подготовки документации по планировке территории является правовой акт Министерства строительного комплекса Московской области о подготовке документации по планировке территории или правовой акт городского округа о подготовке документации по планировке территории, принятый до 1 января 2015 года.

2. Разработка правового акта Министерства строительного комплекса Московской области о подготовке документации по планировке территории осуществляется на основании обращения правообладателя земельного участка.

3. Подготовленная, прошедшая публичные слушания и согласованная в установленном Правительством Московской области порядке документация по планировке территории утверждается правовым актом Министерства строительного комплекса Московской области.

4. Утвержденная документация по планировке территории подлежит опубликованию в установленном законодательством Российской Федерации порядке.

5. Порядок подготовки, утверждения и выдачи градостроительных планов земельных участков в виде отдельного документа определяется Правительством Московской области.

6. Подготовка, утверждение и выдача градостроительного плана земельного участка в виде отдельного документа при осуществлении строительства, реконструкции объектов индивидуального жилищного строительства на территории городского округа осуществляется органами местного самоуправления городского округа.

Статья 16. Комплексное и устойчивое развитие территории

1. Деятельность по комплексному и устойчивому развитию территории - осуществляемая в целях обеспечения наиболее эффективного использования территории деятельность по подготовке и утверждению документации по планировке территории для размещения объектов капитального строительства жилого, производственного, общественно-делового и иного назначения и необходимых для функционирования таких объектов и обеспечения жизнедеятельности граждан объектов коммунальной, транспортной, социальной инфраструктур, а также по архитектурно-строительному проектированию, строительству, реконструкции указанных в настоящем пункте объектов.

2. Развитие застроенных территорий осуществляется в границах элемента планировочной структуры (квартала, микрорайона) или его части (частей), в границах смежных элементов планировочной структуры или их частей.

Решение о развитии застроенной территории может быть принято, если на такой территории расположены:

1) многоквартирные дома, признанные в установленном Правительством Российской Федерации порядке аварийными и подлежащими сносу;

2) многоквартирные дома, снос, реконструкция которых планируется на основании муниципальных адресных программ, утвержденных представительным органом местного самоуправления.

Развитие застроенных территорий осуществляется на основании договора о развитии застроенной территории.

3. Комплексное освоение территории включает в себя подготовку документации по планировке территории, образование земельных участков в границах данной территории, строительство на земельных участках в границах данной территории объектов транспортной, коммунальной и социальной инфраструктур, а также иных объектов в соответствии с документацией по планировке территории.

Комплексное освоение территории осуществляется в границах земельного участка, предоставленного в аренду лицу, с которым заключен договор о комплексном освоении территории, или в границах земельных участков, образованных из такого земельного участка.

4. В целях строительства многоквартирного дома или жилого дома блокированной застройки, в которых все жилые помещения или определенный минимальный объем жилых помещений соответствует условиям отнесения к жилью экономического класса заключается договор об освоении территории в целях строительства жилья экономического класса.

5. Комплексное освоение территории в целях строительства жилья экономического класса осуществляется в соответствии с договором о комплексном освоении территории в целях строительства жилья экономического класса, заключенным в порядке и на условиях, которые предусмотрены настоящей статьей, и включает в себя:

1) подготовку документации по планировке территории (при отсутствии такой документации);

2) образование земельных участков в границах этой территории;

3) строительство на земельных участках в границах этой территории многоквартирных домов, жилых домов блокированной застройки и (или) объектов индивидуального жилищного строительства при условии, что все жилые помещения в многоквартирных домах, жилых домах блокированной застройки и (или) все объекты индивидуального жилищного строительства либо их минимальный объем соответствуют условиям отнесения к жилью экономического класса;

4) строительство на земельных участках в границах этой территории иных объектов в соответствии с документацией по планировке территории, в том числе объектов транспортной, коммунальной и социальной инфраструктур.

6. Комплексное освоение территории по инициативе правообладателей подлежит территории, в границах которой находятся земельные участки и (или) расположенные на них объекты недвижимого имущества, находящиеся как в государственной, муниципальной собственности (в том числе предоставленные в соответствии с земельным законодательством Российской Федерации третьим лицам), так и в собственности физических или юридических лиц.

7. Документация по планировке территории применительно к территории, подлежащей комплексному развитию по инициативе правообладателей, подготавливается на основании заключенного правообладателями соглашения. Подготовка такой документации осуществляется правообладателями применительно к территории, в отношении которой рассматривается осуществление деятельности по ее комплексному и устойчивому развитию, в границах земельных участков, правообладатели которых заключили соглашение.

8. Решение о комплексном развитии территории по инициативе органа местного самоуправления принимается уполномоченным органом местного самоуправления городского округа при наличии Правил, предусматривающих территории, в границах которых допускается осуществление деятельности по комплексному и устойчивому развитию территории.

9. Решение о комплексном развитии территории по инициативе органа местного самоуправления может быть принято, если не менее 50 процентов от общей площади территории, в границах которой предусматривается осуществление деятельности по комплексному и устойчивому развитию территории, занимают земельные участки:

1) на которых расположены объекты капитального строительства (за исключением многоквартирных домов), признанные в установленном Правительством Российской Федерации порядке аварийными и подлежащими сносу;

2) на которых расположены объекты капитального строительства (за исключением многоквартирных домов), снос, реконструкция которых планируется на основании муниципальных адресных программ, утвержденных представительным органом местного самоуправления;

3) виды разрешенного использования которых и (или) виды разрешенного использования и характеристики расположенных на которых объектов капитального строительства не соответствуют видам разрешенного использования земельных участков и объектов капитального строительства и предельным параметрам строительства, реконструкции объектов капитального строительства, установленным правилами землепользования и застройки;

4) на которых расположены объекты капитального строительства, признанные в соответствии с гражданским законодательством самовольными постройками.

10. Комплексное развитие территории по инициативе органа местного самоуправления включает в себя подготовку документации по планировке территории, образование земельных участков в границах данной территории, размещение на земельных участках в границах данной территории объектов капитального строительства жилого, производственного, общественно-делового и иного назначения, а также необходимых для функционирования таких объектов и обеспечения жизнедеятельности граждан объектов коммунальной, транспортной, социальной инфраструктур в соответствии с документацией по планировке территории.

11. Комплексное освоение территории по инициативе органа местного самоуправления подлежит территории, в границах которой находятся земельные участки и (или) расположенные на них объекты недвижимого имущества, находящиеся в государственной и (или) муниципальной собственности, собственности физических или юридических лиц.

Глава 5. Публичные слушания по вопросам землепользования и застройки

Статья 17. Общие положения о публичных слушаниях по вопросам землепользования

и застройки

1. Публичные слушания по вопросам землепользования и застройки проводятся в целях соблюдения прав человека на благоприятные условия жизнедеятельности, прав и законных интересов правообладателей земельных участков и объектов капитального строительства, расположенных в границах территории городского округа.

2. Задачами публичных слушаний по вопросам землепользования и застройки являются: доведение до заинтересованных лиц полной и точной информации по вопросам землепользования и застройки, выносимым на публичные слушания;

выявление отношения заинтересованных лиц к вопросам землепользования и застройки, выносимым на публичные слушания; выявление предложений, замечаний и рекомендаций со стороны заинтересованных лиц по вопросам землепользования и застройки, выносимым на публичные слушания.

3. На публичные слушания по вопросам землепользования и застройки в обязательном порядке выносятся: проект изменений в Правила; проекты планировки территории и проекты межевания территории; вопросы предоставления разрешений на условно разрешенный вид использования земельных участков или объектов капитального строительства; вопросы предоставления разрешений на отклонение от предельных параметров разрешенного строительства, реконструкции объектов капитального строительства.

Статья 18. Организация и проведение публичных слушаний по проекту изменений в Правила

1. Глава городского округа при получении проекта изменений в Правила принимает решение о проведении публичных слушаний по такому проекту в срок не позднее чем через десять дней со дня получения такого проекта.

Указанное решение подлежит официальному опубликованию и размещению на официальном сайте городского округа.

2. Публичные слушания по проекту изменений в Правила проводятся Комиссией городского округа.

3. В целях доведения до населения, заинтересованных лиц информации о содержании проекта изменений в Правила в обязательном порядке организуются выставки, экспозиции демонстрационных материалов проекта изменений в Правила, выступления представителей уполномоченных органов, разработчиков проекта изменений в Правила на собраниях жителей, в печатных средствах массовой информации, по радио и телевидению.

4. Публичные слушания по проекту изменений в Правила проводятся с участием правообладателей земельных участков и (или) объектов капитального строительства, находящихся в границах части территории городского округа.

В случае подготовки изменений в Правила в части внесения изменений в градостроительный регламент, установленный для конкретной территориальной зоны, публичные слушания по внесению изменений в Правила проводятся в границах территориальной зоны, для которой установлен такой градостроительный регламент.

В этих случаях срок проведения публичных слушаний не может быть более чем один месяц.

5. Заключение о результатах публичных слушаний по проекту изменений в Правила подлежит официальному опубликованию и размещению на официальном сайте городского округа.

6. Администрация городского округа направляет проект Правил с приложением протоколов публичных слушаний и заключение о результатах публичных слушаний в Главархитектуру Московской области, с учетом которых Комиссией вносятся изменения в проект в порядке, установленном соответствующим постановлением Правительства Московской области.

Статья 19. Организация и проведение публичных слушаний по проектам планировки территории и проектам межевания территории

1. При получении проектов документации по планировке территории глава городского округа принимает решение о вынесении на публичные слушания проекта планировки территории и проекта межевания территории, подготовленного в составе документации по планировке территории.

Решение о вынесении на публичные слушания проекта планировки территории и проекта межевания территории подлежит официальному опубликованию и размещению на официальном сайте городского округа.

2. В целях соблюдения права человека на благоприятные условия жизнедеятельности, прав и законных интересов правообладателей земельных участков и объектов капитального строительства публичные слушания по проекту планировки территории и проекту межевания территории проводятся с участием граждан, проживающих на территории городского округа, применительно к которой осуществлялась подготовка проекта ее планировки и проекта ее межевания, правообладателей земельных участков и объектов капитального строительства, расположенных на указанной территории, лиц, законные интересы которых могут быть нарушены в связи с реализацией таких проектов.

3. При проведении публичных слушаний по проекту планировки территории и проекту межевания территории всем заинтересованным лицам должны быть обеспечены равные возможности для выражения своего мнения.

4. Участники публичных слушаний по проекту планировки территории и проекту межевания территории вправе представить в администрацию городского округа в письменном виде свои предложения и замечания, касающиеся проекта планировки территории и проекта межевания территории, для включения их в протокол публичных слушаний.

5. Срок проведения публичных слушаний по проекту планировки территории и межевания территории с момента оповещения заинтересованных лиц о времени и месте их проведения до дня опубликования заключения о результатах публичных слушаний составляет не менее одного и не более трех месяцев.

6. Заключение о результатах публичных слушаний по проекту планировки территории и проекту межевания территории подлежит официальному опубликованию и размещению на официальном сайте городского округа.

7. После завершения публичных слушаний по проекту планировки территории и проекту межевания территории администрация городского округа направляет в Главархитектуру Московской области заверенные копии заключения о результатах публичных слушаний, протокола публичных слушаний, правовых актов, официальных публикаций в средствах массовой информации, а также иную информацию, касающуюся проведения публичных слушаний, в срок не более 5 (пяти) дней с даты официального опубликования заключения о результатах публичных слушаний.

8. Публичные слушания по проекту планировки территории и проекту межевания территории не проводятся, если они подготовлены в отношении:

1) территории, подлежащей комплексному освоению в соответствии с договором о комплексном освоении территории;

2) территории в границах земельного участка, предоставленного некоммерческой организации, созданной гражданами, для ведения садоводства, огородничества, дачного хозяйства или для ведения дачного хозяйства иному юридическому лицу;

3) территории для размещения линейных объектов в границах земель лесного фонда.

Статья 20. Организация и проведение публичных слушаний по вопросу предоставления разрешения на условно разрешенный вид использования земельного участка или объекта капитального строительства

1. Публичные слушания по вопросу предоставления разрешения на условно разрешенный вид использования земельного участка или объекта капитального строительства (далее – публичные слушания по вопросу предоставления разрешения на условно разрешенный вид использования) проводятся администрацией городского округа после извещения Главархитектуры Московской области о необходимости организации и проведения публичных слушаний в связи с поступлением заявления о предоставлении разрешения на условно разрешенный вид использования.

2. Публичные слушания по вопросу предоставления разрешения на условно разрешенный вид использования проводятся с участием граждан городского округа, проживающих в пределах территориальной зоны, в границах которой расположен земельный участок или объект капитального строительства, применительно к которым запрашивается разрешение.

В случае, если условно разрешенный вид использования земельного участка или объекта капитального строительства может оказать негативное воздействие на окружающую среду, публичные слушания проводятся с участием правообладателей земельных участков и объектов капитального строительства, подверженных риску такого негативного воздействия.

3. Комиссия городского округа направляет сообщения о проведении публичных слушаний по вопросу предоставления разрешения на условно разрешенный вид использования правообладателям земельных участков, имеющих общие границы с земельным участком, применительно к которому запрашивается разрешение, правообладателям объектов капитального строительства, расположенных на земельных участках, имеющих общие границы с земельным участком, применительно к которому запрашивается разрешение, и правообладателям помещений, являющихся частью объекта капитального строительства, применительно к которому запрашивается данное разрешение.

Указанные сообщения направляются не позднее чем через десять дней со дня поступления заявления заинтересованного лица о предоставлении разрешения на условно разрешенный вид использования.

4. Срок проведения публичных слушаний по вопросу предоставления разрешения на условно разрешенный вид использования с момента оповещения жителей городского округа о времени и месте их проведения до дня опубликования заключения о результатах таких публичных слушаний составляет не более одного месяца.

5. Заключение о результатах публичных слушаний по вопросу предоставления разрешения на условно разрешенный вид использования подлежит официальному опубликованию и размещению на официальном сайте городского округа.

6. Заключение о результатах публичных слушаний по предоставлению разрешения на условно разрешенный вид использования и протокол публичных слушаний в течение 5 календарных дней со дня опубликования направляются в Главархитектуру Московской области для подготовки проекта рекомендаций о предоставлении разрешения или об отказе в предоставлении разрешения на условно разрешенный вид использования.

7. Расходы, связанные с организацией и проведением публичных слушаний по вопросу предоставления разрешения на условно разрешенный вид использования несет физическое или юридическое лицо, заинтересованное в предоставлении такого разрешения.

Статья 21. Организация и проведение публичных слушаний по вопросу предоставления разрешения на отклонение от предельных параметров разрешенного строительства, реконструкции объектов капитального строительства

1. Публичные слушания по вопросу предоставления разрешения на отклонение от предельных параметров разрешенного строительства, реконструкции объектов капитального строительства (далее – публичные слушания по вопросу предоставления разрешения на отклонение от предельных параметров) проводятся администрацией городского округа после извещения Главархитектуры Московской области о необходимости организации и проведения публичных слушаний в связи с поступлением заявления о предоставлении разрешения на отклонение от предельных параметров разрешенного строительства, реконструкции объектов капитального строительства.

2. Публичные слушания по вопросу предоставления разрешения на отклонение от предельных параметров проводятся с участием граждан городского округа, проживающих в пределах территориальной зоны, в границах которой расположен земельный участок или объект капитального строительства, применительно к которым запрашивается разрешение на отклонение от предельных параметров разрешенного строительства, реконструкции объектов капитального строительства.

В случае, если отклонение от предельных параметров разрешенного строительства, реконструкции объектов капитального строительства может оказать негативное воздействие на окружающую среду, публичные слушания проводятся с участием правообладателей земельных участков и объектов капитального строительства, подверженных риску такого негативного воздействия.

3. Комиссия городского округа направляет сообщения о проведении публичных слушаний по вопросу предоставления разрешения на отклонение от предельных параметров правообладателям земельных участков, имеющих общие границы с земельным участком, применительно к которому запрашивается разрешение, правообладателям объектов капитального строительства, расположенных на земельных участках, имеющих общие границы с земельным участком, применительно к которому запрашивается разрешение, и правообладателям помещений, являющихся частью объекта капитального строительства, применительно к которому запрашивается данное разрешение.

Указанные сообщения направляются не позднее чем через десять дней со дня поступления заявления заинтересованного лица о предоставлении разрешения на отклонение от предельных параметров.

4. Срок проведения публичных слушаний по вопросу предоставления разрешения на отклонение от предельных параметров с момента оповещения жителей городского округа о времени и месте их проведения до дня опубликования заключения о результатах таких публичных слушаний составляет не более одного месяца.

5. Заключение о результатах публичных слушаний по вопросу предоставления разрешения на отклонение от предельных параметров подлежит официальному опубликованию и размещению на официальном сайте городского округа.

6. Заключение о результатах публичных слушаний по вопросу предоставления разрешения на отклонение от предельных параметров и протокол таких публичных слушаний в течение 5 календарных дней со дня опубликования направляются в Главархитектуру Московской области для подготовки проекта рекомендаций по предоставлению разрешения на отклонение от предельных параметров или об отказе в предоставлении разрешения, с указанием причин принятия такого решения.

7. Расходы, связанные с организацией и проведением публичных слушаний по вопросу предоставления разрешения на отклонение от предельных параметров несет физическое или юридическое лицо, заинтересованное в предоставлении такого разрешения.

Глава 6. Порядок внесения изменений в правила

Статья 22. Основания для внесения изменений в Правила

1. Основаниями для рассмотрения вопроса о внесении изменений в Правила являются: несоответствие настоящих Правил генеральному плану городского округа, возникшее в результате внесения в генеральный план изменений;

2. Документация по планировке территории, подготoвленная и утверждена в установленном порядке, является основанием для внесения изменений в Правила (в части уточнения установленных градостроительным регламентом предельных параметров разрешенного строительства и реконструкции объектов капитального строительства).

3. В случае, если Правилами не обеспечена в соответствии с п. 3 статьи 2 Правил возможность размещения на территориях городского округа предусмотренных документами территориального планирования объектов федерального значения, объектов регионального значе-

ния, объектов местного значения муниципального района (за исключением линейных объектов) Главархитектура Московской области обеспечивает внесение изменений в правила землепользования и застройки в целях обеспечения размещения указанных объектов. При этом проведение публичных слушаний не требуется.

Статья 23. Порядок внесения изменений в Правила

1. Внесение изменений в Правила осуществляется в порядке, предусмотренном постановлением Правительства Московской области от 30.12.2014 № 1182/51 «Об утверждении порядка подготовки, согласования, направления проекта правил землепользования и застройки поселения, городского округа на утверждение в орган местного самоуправления муниципального района Московской области, орган местного самоуправления городского округа Московской области».

2. Главархитектура Московской области осуществляет подготовку проекта решения о внесении изменений в Правила на основании постановления Правительства Московской области от 23.08.2013 № 661/37 «Об утверждении государственной программы Московской области «Архитектура и градостроительство Подмосковья» на 2014 - 2018 годы и о признании утратившими силу некоторых постановлений Правительства Московской области» и (или) обращений заинтересованных лиц.

3. Предложения о внесении изменений в Правила на рассмотрение Комиссии направляются: федеральными органами исполнительной власти в случаях, если Правила могут воспрепятствовать функционированию, размещению объектов федерального значения;

центральными исполнительными органами государственной власти Московской области в случаях, если Правила могут воспрепятствовать функционированию, размещению объектов регионального значения;

органами местного самоуправления городского округа в случаях, если Правила могут воспрепятствовать функционированию, размещению объектов местного значения, а также в случае, если необходимо совершенствовать порядок регулирования землепользования и застройки на территории городского округа;

физическими или юридическими лицами в инициативном порядке, либо в случаях, если в результате применения Правил земельные участки и объекты капитального строительства не используются эффективно, причиняется вред их правообладателям, снижается стоимость земельных участков и объектов капитального строительства, не реализуются права и законные интересы граждан и их объединений.

4. Главархитектура Московской области обеспечивает подготовку проекта заключения, в котором содержатся рекомендации о внесении в соответствии с поступившими предложениями изменений в Правила или об отклонении таких предложений с указанием причин отклонения о рассмотрении предложений о внесении изменений в Правила (далее – проект заключения) в установленный срок направляет проекта данного заключения в Комиссию, а также направляет поступившие предложения в орган местного самоуправления городского округа.

5. Уполномоченный орган местного самоуправления городского округа подготавливает рекомендации на поступившие предложения (далее – рекомендации) и направляет их в Главархитектуру Московской области в установленный срок.

6. Главархитектура Московской области в установленный срок обеспечивает направление рекомендаций и проект заключения на рассмотрение в Комиссию.

7. Комиссия в установленный срок рассматривает проект заключения, рекомендации и в течение установленного срока направляет протокол заседания в Главархитектуру Московской области для подготовки заключения о внесении изменения в Правила или об отклонении такого предложения с указанием причин отклонения (далее – заключение).

8. Заключение в установленный срок рассматривается на заседании Градостроительного совета Московской области. Протокол заседания Градостроительного совета Московской области направляется в Главархитектуру Московской области, которая обеспечивает подготовку решения о подготовке проекта о внесении изменения в Правила или об отклонении предложения о внесении изменения в Правила с указанием причин отклонения и направляет копию указанного решения заявителю.

9. Проект о внесении изменения в Правила направляется Главархитектурой Московской области главе городского округа для проведения публичных слушаний.

10. Публичные слушания по проекту о внесении изменения в Правила проводятся в порядке, определяемом законодательством Российской Федерации, уставом городского округа и (или) нормативным правовым актом представительного органа местного самоуправления городского округа и настоящими Правилами.

11. После завершения публичных слушаний по проекту о внесении изменения в Правила орган местного самоуправления городского округа направляет в Главархитектуру Московской области протоколы публичных слушаний и заключение о результатах публичных слушаний.

12. Главархитектура Московской области в установленный срок направляет проект о внесении изменения в Правила, протоколы публичных слушаний и заключение о результатах публичных слушаний на рассмотрение Комиссии и обеспечивает рассмотрение решений, принятых Комиссией, на заседании Градостроительного совета Московской области.

13. По результатам указанных выше процедур Главархитектура Московской области в установленный срок со дня получения протокола заседания Градостроительного совета Московской области подготавливает решение об отклонении проекта о внесении изменения в Правила и о направлении его на доработку с указанием даты его повторного представления либо принимает решение о направлении проекта о внесении изменения в Правила в представительный орган местного самоуправления городского округа для его утверждения.

ЧАСТЬ II. КАРТА ГРАДОСТРОИТЕЛЬНОГО ЗОНИРОВАНИЯ

Глава 7. КАРТА ГРАДОСТРОИТЕЛЬНОГО ЗОНИРОВАНИЯ

Статья 24. Порядок установления территориальных зон

В результате градостроительного зонирования установлены следующие территориальные зоны:

Обозначение территориальной зоны на карте градостроительного зонирования	Наименование видов и состава территориальных зон
Жилые зоны	
Ж-1	Зона застройки индивидуальными жилыми домами в историческом центре города
Ж-2	Зона застройки индивидуальными жилыми домами вне исторического центра города
Ж-3	Зона застройки блокированными жилыми домами
Ж-4	Зона застройки многоквартирными жилыми домами
Ж-4А	Подзона застройки многоквартирными жилыми домами не более 4 этажей
Центральные общественно-деловые и коммерческие зоны	
Ц-1	Зона общественно-деловых и социально-культурных объектов общегородского значения в историческом центре города
Ц-2	Зона общественно-деловых и социально-культурных объектов общегородского значения вне границ исторического центра города
Ц-3	Зона комплексов общественного назначения общегородского значения
Ц-4	Зона комплексов многоцелевого значения
Ц-5	Зона общественно-деловых и социально-культурных объектов местного (районного) значения в застройке многоквартирными жилыми домами
Ц-6	Зона общественно-деловых и социально-культурных объектов местного (районного) значения в застройке индивидуальными жилыми домами
Ц-7	Зона объектов сервисной экономики
Ц-8	Зона объектов обслуживания в транспортно-пересадочном узле
Зона рекреационных и туристических объектов	
ТР	Зона объектов туристско-рекреационного обслуживания
Зоны объектов социального значения	
СО-1	Зона объектов здравоохранения
СО-2	Зона объектов спорта
СО-3	Зона объектов среднего и высшего профессионального образования
СО-4	Зона объектов дошкольного, начального и среднего общего образования
Производственно-коммунальные зоны	
ПК-1	Зона производственно-коммунальных объектов не выше III класса вредности
ПК-2	Зона производственно-коммунальных объектов не выше IV класса вредности
ПК-3	Зона производственно-коммунальных объектов не выше V класса вредности
Зоны объектов инженерной инфраструктуры	
И-1	Зона объектов водоснабжения мощностью от 2 тыс. м ³ /сут. и более
И-2	Зона объектов водоснабжения мощностью от 5 тыс. м ³ /сут. и более
И-3	Зона объектов электроснабжения мощностью от 2 x 40 МВА более
И-4	Зона объектов теплоснабжения мощностью от 8 Гкал/час и более
Жилищно-коммунальные зоны	
К-1	Зона жилищно-коммунальных объектов
К-2	Зона специального озеленения
Природно-рекреационные зоны	
ПР-1	Зона городских парков
ПР-2	Зона рекреационно-ландшафтных территорий
ПР-3	Зона территорий с долей озеленения не менее 50%
ПР-4	Зона городских лесов
ПР-5	Зона особо ценных участков городских лесов
ПР-6	Зона рекреационно-оздоровительных объектов
Зоны специального назначения	
СН-1	Зона кладбищ и мемориальных парков
СН-2	Зона режимных объектов ограниченного доступа
СН-3	Зона объектов грузового причала
Зоны сельскохозяйственного использования	
СХ	Зона, предназначенная для ведения садоводства и огородничества

Помимо предусмотренных настоящей статьей, могут устанавливаться иные виды территориальных зон, выделяемые с учетом функциональных зон и особенностей использования земельных участков и объектов капитального строительства.

2. В результате градостроительного зонирования территории городского округа определены территориальные зоны, отображенные на карте градостроительного зонирования.

3. Границы территориальных зон установлены с учетом: возможности сочетания в пределах одной территориальной зоны различных видов существующего и планируемого использования земельных участков;

функциональных зон и параметров их планируемого развития, определенных генеральным планом; определенных Градостроительным кодексом Российской Федерации территориальных зон;

сложившейся планировкой и существующего землепользования; планируемых изменений границ земель различных категорий;

предотвращения возможности причинения вреда объектам капитального строительства, расположенным на смежных земельных участках;

4. Границы территориальных зон установлены по: линиям магистралей, улиц, проездов, разделяющих транспортные потоки противоположных направлений;

красным линиям; границам земельных участков;

границам населенных пунктов в пределах муниципального образования; естественным границам природных объектов;

иным границам.

5. Границы территориальных зон отвечают требованиям принадлежности каждого земельного участка только к одной зоне.

6. Правилами для каждой территориальной зоны индивидуально, с учетом особенностей ее расположения и развития, а также возможности территориального сочетания различных видов использования земельных участков установлен градостроительный регламент.

7. Карта градостроительного зонирования применяется одновременно с картами зон с особыми условиями использования территорий.

8. Границы части территории городского округа, применительно к которой подготовлены Правила, определены границами территории

альных зон, определенных на карте градостроительного зонирования.

Глава 8. КАРТЫ ЗОН С ОСОБЫМИ УСЛОВИЯМИ ИСПОЛЬЗОВАНИЯ ТЕРРИТОРИЙ

Статья 25. Зоны с особыми условиями использования территорий

1. Карты зон с особыми условиями использования территорий в составе графических материалов Правил включают в себя: карту зон с особыми условиями использования территорий, связанных с объектами культурного наследия; карту санитарно-защитных, охранных зон; карту водоохранных зон, прибрежных защитных полос; карту зоны затопления паводком 1% обеспеченности.

На карте зон с особыми условиями использования территорий, связанных с объектами культурного наследия, в соответствии с проектом зон охраны памятников культурного наследия, расположенных в городском округе, отражены:

1) территории объектов культурного наследия – памятников и ансамблей, включенных в единый государственный реестр объектов культурного наследия (памятников истории и культуры) народов Российской Федерации (на территории объектов культурного наследия действие градостроительных регламентов не распространяется);

2) охранные зоны объектов культурного наследия, включенных в единый государственный реестр объектов культурного наследия (памятников истории и культуры) народов Российской Федерации;

3) зоны регулирования застройки и хозяйственной деятельности, связанные с объектами культурного наследия, включенными в единый государственный реестр объектов культурного наследия (памятников истории и культуры) народов Российской Федерации;

4) зоны охраняемого ландшафта.

Использование земельных участков и объектов капитального строительства, расположенных в границах зон с особыми условиями использования территорий, связанных с объектами культурного наследия, осуществляется в соответствии с градостроительными регламентами, установленными Главой 9 настоящих Правил с учетом ограничений, предусмотренных статьёй 37 настоящих Правил.

Использование земельных участков и объектов капитального строительства в санитарно-защитных и охранных зонах, в водоохранных зонах и зонах прибрежных защитных полос, в зоне затопления паводком 1% обеспеченности определено законодательством Российской Федерации.

2. В соответствии с законодательством Российской Федерации могут устанавливаться следующие зоны с особыми условиями использования территорий:

2.1. Санитарно-защитные зоны:

Вид зоны	Основание
Санитарно-защитная зона предприятий, сооружений и иных объектов	СанПиН 2.2.1/2.1.1.1200-03 «Санитарно-защитные зоны и санитарная классификация предприятий, сооружений и иных объектов» (новая редакция введена в действие постановлением Главного государственного санитарного врача РФ от 25.09.2007 № 74) (далее – СанПиН 2.2.1/2.1.1.1200-03. Новая редакция, пункт 2.1 СП 42.13330.2011, пункт 8.20
Санитарно-защитная зона и зона наблюдений радиационных объектов	СП 2.6.1.2216-07 «Санитарно-защитные зоны и зоны наблюдения радиационных объектов. Условия эксплуатации и обоснование границ», утвержденные постановлением Главного государственного санитарного врача РФ от 29.05.2007 № 30, пункт III «Общие положения»; Федеральный закон от 21.11.1995 № 170-ФЗ «Об использовании атомной энергии», статья 31; Федеральный закон от 09.01.1996 № 3-ФЗ «О радиационной безопасности населения», статья 14

2.2. Санитарные разрывы и минимально допустимые расстояния от транспортных коммуникаций:

Вид зоны	Основание
Санитарный разрыв автомагистралей	СанПиН 2.2.1/2.1.1.1200-03. Новая редакция, пункт 2.6; СП 42.13330.2011 «СНиП 2.07.01-89». Градостроительство. Планировка и застройка городских и сельских поселений». Актуализированная редакция СНиП 2.07.01-89* (утв. приказом Министерства регионального развития РФ от 28.12.2010 № 820) (далее – СП 42.13330.2011), пункт 8.21
Санитарный разрыв вдоль стандартных маршрутов полета в зоне взлета и посадки воздушных судов	СанПиН 2.2.1/2.1.1.1200-03. Новая редакция, пункт 2.6 ГОСТ 22283-2014, «Шум авиационный. Допустимые уровни шума на территории жилой застройки и методы его измерения», пункт 3

2.3. Санитарные разрывы и минимально допустимые расстояния от инженерных коммуникаций:

Вид зоны	Основание
Минимальные расстояния от оси нефтепроводов и нефтепродуктопроводов до населенных пунктов	СП 36.13330.2012 «СНиП 2.05.06-85*. Магистральные трубопроводы»
Минимальные расстояния от оси магистральных газопроводов до населенных пунктов	СанПиН 2.2.1/2.1.1.1200-03. Новая редакция, пункт 2.7
Санитарный разрыв линий электропередачи	Постановление Правительства Российской Федерации от 24.02.2009 № 160 «О порядке установления охранных зон объектов электросетевого хозяйства и особых условий использования земельных участков, расположенных в границах таких зон», СанПиН 2.2.1/2.1.1.1200-03. Новая редакция, пункт 6.3

2.4. Охранные зоны транспортных коммуникаций:

Вид зоны	Основание
Охранная зона внеуличного транспорта	СП 120.13330.2012 «СНиП 32-02-2003. Метрополитены». Актуализированная редакция СНиП 32-02-2003 (утв. приказом Министерства регионального развития РФ от 30.06.2012 № 264

2.5. Охранная зона инженерных коммуникаций:

Вид зоны	Основание
Охранная зона нефтепроводов и нефтепродуктопроводов	Правила охраны магистральных трубопроводов (утв. постановлением Федерального горного и промышленного надзора России от 24.04.1992 №9) (утв. Заместителем Министра топлива и энергетики 29.04.1992) (в ред. постановления Федерального горного и промышленного надзора России от 23.11.1994 № 61) (далее – Правила охраны магистральных трубопроводов)
Охранная зона магистральных газопроводов и газораспределительных сетей	Правила охраны магистральных трубопроводов, Правила охраны газораспределительных сетей, утв. Постановлением правительства Российской Федерации от 20.11.2000 № 878
Охранная зона объектов электросетевого хозяйства (вдоль линий электропередачи, вокруг подстанций)	Постановление Правительства Российской Федерации от 24.02.2009 № 160 «О порядке установления охранных зон объектов электросетевого хозяйства и особых условий использования земельных участков, расположенных в границах таких зон»
Охранная зона линий и сооружений связи	Постановление Правительства РФ от 09.06.1995 №578 «Об утверждении Правил охраны линий и сооружений связи Российской Федерации»
Охранная зона гидроэнергетических объектов	Постановление Правительства РФ от 06.09.2012 № 884 «Об установлении охранных зон для гидроэнергетических объектов»
Охранная зона тепловых сетей	Приказ Минстроя России от 17.08.1992 № 197 «О типовых правилах охраны коммунальных тепловых сетей»
Охранная зона канализационных сетей и сооружений	Размеры устанавливаются представительными органами местного самоуправления

2.6. Охранная зона особо охраняемых природных территорий:

Вид зоны	Основание
Охранная зона особо охраняемых природных территорий	Федеральный закон от 14.03.1995 № 33-ФЗ «Об особо охраняемых природных территориях», статья 2, пункт 10; Постановление Правительства РФ от 19.02.2015 № 138 «Об утверждении Правил создания охранных зон отдельных категорий особо охраняемых природных территорий, установления их границ, определения режима охраны и использования земельных участков и водных объектов в границах таких зон»

2.7. Охранные зоны иного назначения:

Вид зоны	Основание

ЧАСТЬ III. ГРАДОСТРОИТЕЛЬНЫЕ РЕГЛАМЕНТЫ

ГЛАВА 9. ГРАДОСТРОИТЕЛЬНЫЕ РЕГЛАМЕНТЫ В ЧАСТИ ВИДОВ РАЗРЕШЕННОГО ИСПОЛЬЗОВАНИЯ ЗЕМЕЛЬНЫХ УЧАСТКОВ И ОБЪЕКТОВ КАПИТАЛЬНОГО СТРОИТЕЛЬСТВА И ПРЕДЕЛЬНЫХ (МИНИМАЛЬНЫХ И (ИЛИ) МАКСИМАЛЬНЫХ) РАЗМЕРОВ ЗЕМЕЛЬНЫХ УЧАСТКОВ И ПРЕДЕЛЬНЫХ ПАРАМЕТРОВ РАЗРЕШЕННОГО СТРОИТЕЛЬСТВА, РЕКОНСТРУКЦИИ ОБЪЕКТОВ КАПИТАЛЬНОГО СТРОИТЕЛЬСТВА

Статья 26. Состав градостроительного регламента

1. В градостроительном регламенте в отношении земельных участков и объектов капитального строительства, расположенных в пределах соответствующей территориальной зоны, указываются:

1) виды разрешенного использования земельных участков и объектов капитального строительства;

2) предельные (минимальные и (или) максимальные) размеры земельных участков и предельные параметры разрешенного строительства, реконструкции объектов капитального строительства;

3) ограничения использования земельных участков и объектов капитального строительства, устанавливаемые в соответствии с законодательством Российской Федерации;

4) расчетные показатели минимального допустимого уровня обеспеченности территории объектами коммунальной, транспортной, социальной инфраструктур и расчетные показатели максимально допустимого уровня территориальной доступности указанных объектов для населения в случае, если в границах территориальной зоны, применительно к которой устанавливается градостроительный регламент, предусматривается осуществление деятельности по комплексному и устойчивому развитию территории.

2. Установление основных видов разрешенного использования земельных участков и объектов капитального строительства является обязательным применительно к каждой территориальной зоне, в отношении которой устанавливается градостроительный регламент.

3. Основные и вспомогательные виды разрешенного использования земельных участков и объектов капитального строительства выбираются правообладателями земельных участков и объектов капитального строительства (за исключением органов государственной власти, органов местного самоуправления, государственных и муниципальных учреждений, государственных и муниципальных унитарных предприятий) самостоятельно без дополнительных разрешений и согласования при условии соблюдения требований технических регламентов.

4. Вспомогательные виды разрешенного использования земельных участков и объектов капитального строительства допускаются только в качестве дополнительных по отношению к основным видам разрешенного использования и условно разрешенным видам использования земельных участков и объектов капитального строительства и осуществляются совместно с ними.

5. Изменение одного вида разрешенного использования земельных участков и объектов капитального строительства на другой вид использования осуществляется в соответствии с градостроительным регламентом при условии соблюдения требований технических регламентов в порядке, установленном настоящими Правилами.

6. В таблицах видов разрешенного использования земельных участков и объектов капитального строительства (основных, вспомогательных, условно разрешенных) территориальных зон для сокращения словосочетания «виды разрешенного использования» используется аббревиатура ВРИ. Каждому земельному участку, объекту капитального строительства или его части (частям) может соответствовать только один вид основного или условно разрешенного использования.

7. Предельные (минимальные и (или) максимальные) размеры земельных участков и предельные параметры разрешенного строительства, реконструкции объектов капитального строительства включают в себя:

1) предельные (минимальные и (или) максимальные) размеры земельных участков, в том числе их площадь;

2) минимальные отступы от границ земельных участков в целях определения мест допустимого размещения зданий, строений, сооружений, за пределами которых запрещено строительство зданий, строений, сооружений;

Охранная зона стационарных пунктов наблюдений за состоянием окружающей природной среды	Постановление Правительства Российской Федерации от 27.08.1999 № 972 «Об утверждении Положения о создании охранных зон стационарных пунктов наблюдений за состоянием окружающей природной среды, ее загрязнением»
Охранная зона геодезических пунктов	Постановление Правительства РФ от 07.10.1996 № 1170 «Об утверждении Положения об охранных зонах и охране геодезических пунктов на территории Российской Федерации»; Федеральный закон от 26.12.1995 № 209-ФЗ «О геодезии и картографии»

Вид зоны	Основание
Первый пояс зоны санитарной охраны источника водоснабжения	СанПиН 2.1.4.1110-02 «Зоны санитарной охраны источников водоснабжения и водопроводов питьевого назначения» (введены в действие постановлением Главного государственного санитарного врача РФ от 14.03.2002 № 10);
Второй пояс зоны санитарной охраны источника водоснабжения	СП 2.1.4.2625-10 «Зоны санитарной охраны источников питьевого водоснабжения г. Москвы» (утв. постановлением Главного государственного санитарного врача РФ от 30.04.2010 № 45)
Третий пояс зоны санитарной охраны источника водоснабжения	СП 2.1.4.2625-10 «Зоны санитарной охраны источников питьевого водоснабжения г. Москвы» (утв. постановлением Главного государственного санитарного врача РФ от 30.04.2010 № 45)

Вид зоны	Основание
Первая зона округа санитарной (горно-санитарной) охраны	Федеральный закон от 23.02.1995 № 26-ФЗ «О природных лечебных ресурсах, лечебно-оздоровительных местностях и курортах»;
Вторая зона округа санитарной (горно-санитарной) охраны	Постановление Правительства РФ от 07.12.1996 № 1425 «Об утверждении Положения об округах санитарной и горно-санитарной охраны лечебно-оздоровительных местностей и курортов федерального значения»
Третья зона округа санитарной (горно-санитарной) охраны	Постановление Правительства РФ от 07.12.1996 № 1425 «Об утверждении Положения об округах санитарной и горно-санитарной охраны лечебно-оздоровительных местностей и курортов федерального значения»

Вид зоны	Основание
Охранная зона объекта культурного наследия	Федеральный закон от 25.06.2002 № 73-ФЗ «Об объектах культурного наследия (памятниках истории и культуры) народов Российской Федерации», статья 34;
Зона регулирования застройки и хозяйственной деятельности	Постановление Правительства РФ от 12.09.2015 № 972 «Об утверждении Положения о зонах охраны объектов культурного наследия (памятников истории и культуры) народов Российской Федерации и о признании утратившими силу отдельных положений нормативных правовых актов Правительства Российской Федерации»

Вид зоны	Основание
Защитная зона объекта культурного наследия	Федеральный закон от 25.06.2002 № 73-ФЗ «Об объектах культурного наследия (памятниках истории и культуры) народов Российской Федерации», статья 34.1

Вид зоны	Основание
Водоохранная зона	Водный кодекс Российской Федерации, статья 65; Постановление Правительства РФ от 10.01.2009 № 17 «Об утверждении Правил установления на местности границ водоохранных зон и границ прибрежных защитных полос водных объектов»

Вид зоны	Основание
Прибрежная защитная полоса	Водный кодекс Российской Федерации, статья 65; Постановление Правительства РФ от 10.01.2009 № 17 «Об утверждении Правил установления на местности границ водоохранных зон и границ прибрежных защитных полос водных объектов»

2.14. Береговые полосы:

Вид зоны	Основание
Береговая полоса	Водный кодекс Российской Федерации, статья 6, пункт 6
Береговая полоса внутренних водных путей	Кодекс внутреннего водного транспорта Российской Федерации

Вид зоны	Основание
Зона затопления	Водный кодекс Российской Федерации, статья 67.1; Постановление Правительства РФ от 18.04.2014 № 360 «Об определении границ зон затопления, подтопления»

Вид зоны	Основание
Рыбоохранная зона	Федеральный закон от 20.12.2004 № 166ФЗ «О рыболовстве и сохранении водных биологических ресурсов»; Постановление Правительства РФ от 06.10.2008 № 743 «Об утверждении Правил установления рыбоохранных зон»;
Рыбохозяйственная заповедная зона	Постановление Правительства РФ от 12.08.2008 № 603 «Об утверждении Правил образования рыбохозяйственных заповедных зон»

Вид зоны	Основание
Запретная зона	Постановление Правительства РФ от 05.05.2014 № 405 «Об установлении запретных и иных зон с особыми условиями использования земель для обеспечения функционирования военных объектов Вооруженных Сил Российской Федерации, других войск, воинских формирований и органов, выполняющих задачи в области обороны страны»
Зона охраняемого военного объекта	Постановление Правительства Российской Федерации от 20.06.2006 № 384 «Об утверждении Правил определения границ зон охраняемых объектов и согласования градостроительных регламентов для таких зон»
Зона охраняемого объекта	Закон РФ от 01.04.1993 № 4730-1 «О государственной границе Российской Федерации»

Вид зоны	Основание
Придорожная полоса	Федеральный закон от 08.11.2007 № 257-ФЗ «Об автомобильных дорогах и о дорожной деятельности в РФ и о внесении изменений в отдельные законодательные акты Российской Федерации», статья 26;
Полоса отвода автомобильных дорог	Приказ Минтранса РФ от 13.01.2010 № 4 «Об установлении и использовании придорожных полос автомобильных дорог федерального значения»
Полоса отвода железнодородных путей	Постановление Правительства РФ от 2 сентября 2009 г. N1717 «О нормах отвода земель для размещения автомобильных дорог и (или) объектов дорожного сервиса»
Приаэродромная территория	Постановление Правительства Российской Федерации от 12.10.2006 № 611 «О порядке установления и использования полос отвода и охранных зон железных дорог»; Приказ Минтранса РФ от 06.08.2008 № 126 «Об утверждении Норм отвода земельных участков, необходимых для формирования полосы отвода железных дорог, а также норм расчета охранных зон железных дорог»

Вид зоны	Основание
Полоса отвода железнодородных путей	Постановление Правительства Российской Федерации от 11.03.2010 № 138 «Об утверждении Федеральных правил использования воздушного пространства Российской Федерации»

3. Границы зон с особыми условиями использования территорий, границ территории объектов культурного наследия, устанавливаемые в соответствии с законодательством Российской Федерации, могут не совпадать с границами территориальных зон.

3) предельное количество этажей или предельную высоту зданий, строений, сооружений;

4) максимальный процент застройки в границах земельного участка, определяемый как отношение суммарной площади земельного участка, которая может быть застроена, ко всей площади земельного участка.

8. Предельные (минимальные и (или) максимальные) размеры земельных участков и предельные параметры разрешенного строительства, реконструкции объектов капитального строительства применяются в случаях, если национальными стандартами и сводами правил, техническими регламентами, нормативами градостроительного проектирования, санитарными правилами не предусмотрены более строгие требования к предельным параметрам.

9. Ограничения использования земельных участков и объектов капитального строительства устанавливаются в соответствии с законодательством Российской Федерации.

Статья 27. Градостроительные регламенты для жилых зон

В состав жилых зон включены:

Ж-1 - Зона застройки индивидуальными жилыми домами в историческом центре города;

Ж-2 - Зона застройки индивидуальными жилыми домами вне исторического центра города;

Ж-3 - Зона застройки блокированными жилыми домами;

Ж-4 - Зона застройки многоквартирными жилыми домами;

Ж-4А - Подзона застройки многоквартирными жилыми домами не более 4 этажей.

В жилых зонах допускается размещение отдельно стоящих, встроенных или пристроенных объектов социального и коммунально-бытового назначения, объектов здравоохранения, объектов дошкольного, начального общего и среднего (полного) общего образования, культурных зданий, стоек автомобильного транспорта, гаражей, объектов, связанных с проживанием граждан и не оказывающих негативного воздействия на окружающую среду.

В соответствии с Классификатором видов разрешенного использования земельных участков, утвержденным приказом Министерства экономического развития Российской Федерации от 01.09.2014 № 540, вид разрешенного использования «Жилая застройка» – код 2.0, включает в себя размещение жилых помещений различного вида и обеспечение проживания в них. К жилой застройке относятся здания (помещения в них), предназначенные для проживания человека, за исключением зданий (помещений), используемых:

с целью извлечения предпринимательской выгоды из предоставления жилого помещения для временного проживания в них (гостиницы, дома отдыха);

для проживания с одновременным осуществлением лечения или социального обслуживания населения (санатории, дома ребенка, дома престарелых, больницы);

как способ обеспечения непрерывности производства (вахтовые помещения, служебные жилые помещения на производственных объектах);

как способ обеспечения деятельности режимного учреждения (казармы, караульные помещения, места лишения свободы, содержания под стражей).

Ж-1 - ЗОНА ЗАСТРОЙКИ ИНДИВИДУАЛЬНЫМИ ЖИЛЫМИ ДОМАМИ В ИСТОРИЧЕСКОМ ЦЕНТРЕ ГОРОДА

Зона застройки индивидуальными жилыми домами в историческом центре города Ж-1 установлена для обеспечения формирования жилых районов из отдельно стоящих индивидуальных жилых домов в целях сохранения исторически сложившегося типа застройки.

Основные виды разрешенного использования:

Наименование и код ВРИ	Описание ВРИ	Предельные размеры земельных участков		Пределное количество этажей/Предельная высота (эт./м)	Max % застройки в зависимости от этажности (высоты) объекта КС	Min отступы от границ земельного участка (м)
		min(кв.м)	max(кв.м)			

Для индивидуального жилищного строительства 2.1.	Размещение индивидуального жилого дома (дом, пригодный для постоянного проживания, высотой не выше трех надземных этажей); выращивание плодовых, ягодных, овощных, бахчевых или иных декоративных или сельскохозяйственных культур; размещение индивидуальных гаражей и подсобных сооружений	600	2000	3/12	40	3
Земельные участки (территории) общего пользования 12.0.	Размещение объектов улично-дорожной сети, автомобильных дорог и пешеходных тротуаров в границах населенных пунктов, пешеходных переходов, набережных, береговых полос водных объектов общего пользования, скверов, бульваров, площадей, проездов, малых архитектурных форм благоустройства	не устанавливается		-/10	75 для дорог и тротуаров	3

Вспомогательные виды разрешенного использования:

Предельные (минимальные и (или) максимальные) размеры земельных участков и предельные параметры разрешенного строительства, реконструкции объектов капитального строительства применительно к вспомогательным видам разрешенного использования устанавливаются идентичными с соответствующими предельными (минимальными и (или) максимальными) размерами земельных участков и предельными параметрами разрешенного строительства, реконструкции объектов капитального строительства, установленных для основных видов разрешенного использования и условно разрешенных видов использования, дополнительно к которым и совместно с которыми установлены вспомогательные виды разрешенного использования.

Объекты гаражного назначения 2.7.1
Дошкольное, начальное и среднее общее образование 3.5.1
Обслуживание автотранспорта 4.9.
Ведение огородничества 13.1
Ведение садоводства 13.2
Условно разрешенные виды использования:

Наименование и код ВРИ	Описание ВРИ	Предельные размеры земельных участков		Предельное количество этажей/Предельная высота (эт./м)	Макс % застройки в зависимости от этажности (высоты) объекта КС	Мин отступы от границ земельного участка (м)
		min(кв.м)	max(кв.м)			
Социальное обслуживание 3.2.	Размещение объектов капитального строительства, предназначенных для оказания гражданам социальной помощи (службы занятости населения, дома престарелых, дома ребенка, детские дома, пункты питания малоимущих граждан, пункты ночлега для бездомных граждан, службы психологической и бесплатной юридической помощи, социальные, пенсионные и иные службы, в которых осуществляется прием граждан по вопросам оказания социальной помощи и назначения социальных или пенсионных выплат); размещение объектов капитального строительства для размещения отделений почты и телеграфа; размещение объектов капитального строительства для размещения общественных некоммерческих организаций: благотворительных организаций, клубов по интересам	2000 Для детских домов, домов ребенка - не менее 150 кв. м на одного воспитанника	5000	3/12	60, для детских домов - 40	3
Бытовое обслуживание 3.3	Размещение объектов капитального строительства, предназначенных для оказания населению или организациям бытовых услуг (мастерские мелкого ремонта, ателье, бани, парикмахерские, прачечные, химчистки, похоронные бюро)	2000	3000	3/12	59 – 1(4) 51 – 2(8) 45 – 3(12)	3
Амбулаторно-поликлиническое обслуживание 3.4.1.	Размещение объектов капитального строительства, предназначенных для оказания гражданам амбулаторно-поликлинической медицинской помощи (поликлиники, фельдшерские пункты, пункты здравоохранения, центры матери и ребенка, диагностические центры, молочные кухни, станции донорства крови, клинические лаборатории)	0,1 га на 100 посещений в смену, но не менее 0,5 га на один объект. Подстанции скорой помощи - 0,2 - 0,4 га на один объект; для размещения транспорта предусматривается отапливаемая стоянка из расчета 36 кв. м на одно машиноместо.		3/12	60	3
Общественное управление 3.8.	Размещение объектов капитального строительства, предназначенных для размещения органов государственной власти, органов местного самоуправления, судов, а также организаций, непосредственно обеспечивающих их деятельность; размещение объектов капитального строительства, предназначенных для размещения органов управления политических партий, профессиональных и отраслевых союзов, творческих союзов и иных общественных объединений граждан по отраслевому или политическому признаку; размещение объектов капитального строительства для дипломатических представительств иностранных государств и консульских учреждений в Российской Федерации	2000	5000	3/12	53 – 1(4) 42 – 2(4) 34 – 3(12)	3
Деловое управление 4.1	Размещение объектов капитального строительства с целью: размещения объектов управленческой деятельности, не связанной с государственным или муниципальным управлением и оказанием услуг, а также с целью обеспечения совершения сделок, не требующих передачи товара в момент их совершения между организациями, в том числе биржевая деятельность (за исключением банковской и страховой деятельности)	2000	3000	3/12	53 – 1(4) 42 – 2(8) 34 – 3(12)	3
Магазины 4.4	Размещение объектов капитального строительства, предназначенных для продажи товаров, торговая площадь которых составляет до 5000 кв. м	2000	3000	3/12	49 – 1(4) 38 – 2(8) 31 – 3(12)	3
Гостиничное обслуживание 4.7.	Размещение гостиниц, а также иных зданий, используемых с целью извлечения предпринимательской выгоды из предоставления жилого помещения для временного проживания в них	2000	5000	3/12	59 – 1(4) 51 – 2(8) 45 – 3(12)	3
Туристическое обслуживание 5.2.1	Размещение пансионатов, туристических гостиниц, кемпингов, домов отдыха, не оказывающих услуги по лечению, а также иных зданий, используемых с целью извлечения предпринимательской выгоды из предоставления жилого помещения для временного проживания в них; размещение детских лагерей	2000	5000	3/12	40 – 1(4) 28 – 2(8) 21 – 3(12)	3

Ж-2 - ЗОНА ЗАСТРОЙКИ ИНДИВИДУАЛЬНЫМИ ЖИЛЫМИ ДОМАМИ ВНЕ ИСТОРИЧЕСКОГО ЦЕНТРА ГОРОДА

Зона застройки индивидуальными жилыми домами вне исторического центра города Ж-2 установлена для обеспечения условий формирования жилых районов из отдельно стоящих индивидуальных жилых домов, блокированных жилых домов и малоэтажных многоквартирных домов.

Основные виды разрешенного использования:

Наименование и код ВРИ	Описание ВРИ	Предельные размеры земельных участков		Предельное количество этажей/Предельная высота (эт./м)	Макс % застройки в зависимости от этажности (высоты) объекта КС	Мин отступы от границ земельного участка (м)
		min(кв.м)	max(кв.м)			
Для индивидуального жилищного строительства 2.1.	Размещение индивидуального жилого дома (дом, пригодный для постоянного проживания, высотой не выше трех надземных этажей); выращивание плодовых, ягодных, овощных, бахчевых или иных декоративных или сельскохозяйственных культур; размещение индивидуальных гаражей и подсобных сооружений	600	2000	3/12	40	3
Земельные участки (территории) общего пользования 12.0.	Размещение объектов улично-дорожной сети, автомобильных дорог и пешеходных тротуаров в границах населенных пунктов, пешеходных переходов, набережных, береговых полос водных объектов общего пользования, скверов, бульваров, площадей, проездов, малых архитектурных форм благоустройства	не устанавливается		-/10	75 для дорог и тротуаров	3

Вспомогательные виды разрешенного использования:

Предельные (минимальные и (или) максимальные) размеры земельных участков и предельные параметры разрешенного строительства, реконструкции объектов капитального строительства применительно к вспомогательным видам разрешенного использования устанавливаются идентичными с соответствующими предельными (минимальными и (или) максимальными) размерами земельных участков и предельными параметрами разрешенного строительства, реконструкции объектов капитального строительства, установленных для основных видов разрешенного использования и условно разрешенных видов использования, дополнительно к которым и совместно с которыми установлены вспомогательные виды разрешенного использования.

Объекты гаражного назначения 2.7.1
Дошкольное, начальное и среднее общее образование 3.5.1
Обслуживание автотранспорта 4.9
Обеспечение внутреннего правопорядка 8.3
Условно разрешенные виды использования:

Наименование и код ВРИ	Описание ВРИ	Предельные размеры земельных участков		Предельное количество этажей/Предельная высота (эт./м)	Макс % застройки в зависимости от этажности (высоты) объекта КС	Мин отступы от границ земельного участка (м)
		min(кв.м)	max(кв.м)			
Малоэтажная многоквартирная жилая застройка 2.1.1	Размещение малоэтажного многоквартирного жилого дома (дом, пригодный для постоянного проживания, высотой до 4 этажей, включая мансардный); разведение декоративных и плодовых деревьев, овощных и ягодных культур; размещение индивидуальных гаражей и иных вспомогательных сооружений; обустройство спортивных и детских площадок, площадок отдыха; размещение объектов обслуживания жилой застройки во встроенных, пристроенных и встроенно-пристроенных помещениях малоэтажного многоквартирного дома, если общая площадь таких помещений в малоэтажном многоквартирном доме не составляет более 15% общей площади помещений дома	2000	10000	3/12	59,9 – 1(4) 50,8 – 2(8) 44,1 – 3(12)	3
Блокированная жилая застройка 2.3.	Размещение жилого дома, не предназначенного для раздела на квартиры, имеющего одну или несколько общих стен с соседними жилыми домами (количеством этажей не более чем три, при общем количестве совмещенных домов не более десяти и каждый из которых предназначен для проживания одной семьи, имеет общую стену (общие стены) без проемов с соседним блоком или соседними блоками, расположен на отдельном земельном участке и имеет выход на территорию общего пользования (жилые дома блокированной застройки); разведение декоративных и плодовых деревьев, овощных и ягодных культур; размещение индивидуальных гаражей и иных вспомогательных сооружений; обустройство спортивных и детских площадок, площадок отдыха	2000	30000	3/12	59,9 – 1(4) 50,8 – 2(8) 44,1 – 3(12)	3
Коммунальное обслуживание 3.1.	Размещение объектов капитального строительства в целях обеспечения физических и юридических лиц коммунальными услугами, в частности: поставки воды, тепла, электричества, газа, предоставления услуг связи, отвода канализационных стоков, очистки и уборки объектов недвижимости (котельных, водозаборов, очистных сооружений, насосных станций, водопроводов, линий электропередач, трансформаторных подстанций, газопроводов, линий связи, телефонных станций, канализаций, стоянок, гаражей и мастерских для обслуживания уборочной и аварийной техники, а также зданий или помещений, предназначенных для приема физических и юридических лиц в связи с предоставлением им коммунальных услуг)	500	2000	3/12	75	3
Социальное обслуживание 3.2.	Размещение объектов капитального строительства, предназначенных для оказания гражданам социальной помощи (службы занятости населения, дома престарелых, дома ребенка, детские дома, пункты питания малоимущих граждан, пункты ночлега для бездомных граждан, службы психологической и бесплатной юридической помощи, социальные, пенсионные и иные службы, в которых осуществляется прием граждан по вопросам оказания социальной помощи и назначения социальных или пенсионных выплат); размещение объектов капитального строительства для размещения отделений почты и телеграфа; размещение объектов капитального строительства для размещения общественных некоммерческих организаций: благотворительных организаций, клубов по интересам	2000 Для детских домов, домов ребенка - не менее 150 кв. м на одного воспитанника	5000	3/12	60, для детских домов - 40	3
Бытовое обслуживание 3.3	Размещение объектов капитального строительства, предназначенных для оказания населению или организациям бытовых услуг (мастерские мелкого ремонта, ателье, бани, парикмахерские, прачечные, химчистки, похоронные бюро)	2000	3000	3/12	59 – 1(4) 51 – 2(8) 45 – 3(12)	3
Амбулаторно-поликлиническое обслуживание 3.4.1.	Размещение объектов капитального строительства, предназначенных для оказания гражданам амбулаторно-поликлинической медицинской помощи (поликлиники, фельдшерские пункты, пункты здравоохранения, центры матери и ребенка, диагностические центры, молочные кухни, станции донорства крови, клинические лаборатории)	0,1 га на 100 посещений в смену, но не менее 0,5 га на один объект. Подстанции скорой помощи - 0,2 - 0,4 га на один объект; для размещения транспорта предусматривается отапливаемая стоянка из расчета 36 кв. м на одно машиноместо.		3/12	60	3
Среднее и высшее профессиональное образование 3.5.2.	Размещение объектов капитального строительства, предназначенных для профессионального образования и просвещения (профессиональные технические училища, колледжи, художественные, музыкальные училища, общества знаний, институты, университеты, организации по переподготовке и повышению квалификации специалистов и иные организации, осуществляющие деятельность по образованию и просвещению)	5000	10000	3/12	40 – 1(4) 30 – 2(8) 24 – 3(12)	3
Культурное развитие 3.6.	Размещение объектов капитального строительства, предназначенных для размещения в них музеев, выставочных залов, художественных галерей, домов культуры, библиотек, кинотеатров и кинозалов, театров, филармоний, планетариев; устройство площадок для празднеств и гуляний; размещение зданий и сооружений для размещения цирков, зверинцев, зоопарков, океанариумов	2000	5000	3/15	50 – 1(5) 40 – 2(10) 33 – 3(15)	3
Общественное управление 3.8.	Размещение объектов капитального строительства, предназначенных для размещения органов государственной власти, органов местного самоуправления, судов, а также организаций, непосредственно обеспечивающих их деятельность; размещение объектов капитального строительства, предназначенных для размещения органов управления политических партий, профессиональных и отраслевых союзов, творческих союзов и иных общественных объединений граждан по отраслевому или политическому признаку; размещение объектов капитального строительства для дипломатических представительств иностранных государств и консульских учреждений в Российской Федерации	2000	10000	3/12	53 – 1(4) 42 – 2(4) 34 – 3(12)	3
Деловое управление 4.1	Размещение объектов капитального строительства с целью: размещения объектов управленческой деятельности, не связанной с государственным или муниципальным управлением и оказанием услуг, а также с целью обеспечения совершения сделок, не требующих передачи товара в момент их совершения между организациями, в том числе биржевая деятельность (за исключением банковской и страховой деятельности)	2000	5000	3/12	53 – 1(4) 42 – 2(8) 34 – 3(12)	3

Магазины 4.4	Размещение объектов капитального строительства, предназначенных для продажи товаров, торговая площадь которых составляет до 5000 кв. м	2000	3000	3/12	49 – 1(4) 38 – 2(8) 31 – 3(12)	3
Общественное питание 4.6.	Размещение объектов капитального строительства в целях устройства мест общественного питания (рестораны, кафе, столовые, закусочные, бары)	2000	3000	2/8	49 – 1(4) 38 – 2(8)	3
Гостиничное обслуживание 4.7.	Размещение гостиниц, а также иных зданий, используемых с целью извлечения предпринимательской выгоды из предоставления жилого помещения для временного проживания в них	2000	3000	3/12	59 – 1(4) 51 – 2(8) 45 – 3(12)	3
Обслуживание автотранспорта 4.9.	Размещение постоянных или временных гаражей с несколькими стояночными местами, стоянок (парковок), гаражей, в том числе многоярусных, не указанных в коде 2.7.1	2000	10000	3/12	75 – 1(4) 74 – 2(8) 72 – 3(12)	3
Спорт 5.1.	Размещение объектов капитального строительства в качестве спортивных клубов, спортивных залов, бассейнов, устройство площадок для занятия спортом и физкультурой (беговые дорожки, спортивные сооружения, теннисные корты, поля для спортивной игры, автодромы, мотодромы, трамплины, трассы и спортивные стрельбища), в том числе водным (причалы и сооружения, необходимые для водных видов спорта и хранения соответствующего инвентаря); размещение спортивных баз и лагерей	1000	10000	3/12	75 – 1(12) 43 – 2(12) 31 – 3(12) Для плоскостных сооружений - 75	3

Ж-3 - ЗОНА ЗАСТРОЙКИ БЛОКИРОВАННЫМИ ЖИЛЫМИ ДОМАМИ

Зона застройки блокированными жилыми домами Ж-3 установлена для обеспечения условий формирования жилых районов из многоквартирных жилых домов этажностью 2-4 этажей.

Основные виды разрешенного использования:

Наименование и код ВРИ	Описание ВРИ	Предельные размеры земельных участков		Предельное количество этажей/Предельная высота (эт./м)	Max % застройки в зависимости от этажности (высоты) объекта КС	Min отступы от границ земельного участка (м)
		min(кв.м)	max(кв.м)			
Блокированная жилая застройка 2.3.	Размещение жилого дома, не предназначенного для раздела на квартиры, имеющего одну или несколько общих стен с соседними жилыми домами (количеством этажей не более чем три, при общем количестве совмещенных домов не более десяти и каждый из которых предназначен для проживания одной семьи, имеет общую стену (общие стены) без проемов с соседним блоком или соседними блоками, расположен на отдельном земельном участке и имеет выход на территорию общего пользования (жилые дома блокированной застройки); разведение декоративных и плодовых деревьев, овощных и ягодных культур; размещение индивидуальных гаражей и иных вспомогательных сооружений; обустройство спортивных и детских площадок, площадок отдыха	2000	30000	3/12	59,9 - 1(4) 50,8 - 2(8) 44,1 - 3(12)	3
Земельные участки (территории) общего пользования 12.0.	Размещение объектов улично-дорожной сети, автомобильных дорог и пешеходных тротуаров в границах населенных пунктов, пешеходных переходов, набережных, береговых полос водных объектов общего пользования, скверов, бульваров, площадей, проездов, малых архитектурных форм благоустройства	не устанавливается		-/10	75 для дорог и тротуаров	3

Вспомогательные виды разрешенного использования:

Предельные (минимальные и (или) максимальные) размеры земельных участков и предельные параметры разрешенного строительства, реконструкции объектов капитального строительства применительно к вспомогательным видам разрешенного использования устанавливаются идентичными с соответствующими предельными (минимальными и (или) максимальными) размерами земельных участков и предельными параметрами разрешенного строительства, реконструкции объектов капитального строительства, установленных для основных видов разрешенного использования и условно разрешенных видов использования, дополнительно к которым и совместно с которыми установлены вспомогательные виды разрешенного использования.

Объекты гаражного назначения 2.7.1. Дошкольное, начальное и среднее общее образование 3.5.1. Обслуживание автотранспорта 4.9 . Обеспечение внутреннего правопорядка 8.3

Условно разрешенные виды использования:

Наименование и код ВРИ	Описание ВРИ	Предельные размеры земельных участков		Предельное количество этажей/Предельная высота (эт./м)	Max % застройки в зависимости от этажности (высоты) объекта КС	Min отступы от границ земельного участка (м)
		min(кв.м)	max(кв.м)			
Для индивидуального жилищного строительства 2.1.	Размещение индивидуального жилого дома (дом, пригодный для постоянного проживания, высотой не выше трех надземных этажей); выращивание плодовых, ягодных, овощных, бахчевых или иных декоративных или сельскохозяйственных культур; размещение индивидуальных гаражей и подсобных сооружений	600	2000	3/12	40	3
Малозэтажная многоквартирная жилая застройка 2.1.1	Размещение малозэтажного многоквартирного жилого дома (дом, пригодный для постоянного проживания, высотой до 4 этажей, включая мансардный); разведение декоративных и плодовых деревьев, овощных и ягодных культур; размещение индивидуальных гаражей и иных вспомогательных сооружений; обустройство спортивных и детских площадок, площадок отдыха; размещение объектов обслуживания жилой застройки во встроенных, пристроенных и встроенно-пристроенных помещениях малозэтажного многоквартирного дома, если общая площадь таких помещений в малозэтажном многоквартирном доме не составляет более 15% общей площади помещений дома	2000	10000	4/16	59,9 - 1(4) 50,8 - 2(8) 44,1 - 3(12) 38,9 - 4 (16)	3
Коммунальное обслуживание 3.1.	Размещение объектов капитального строительства в целях обеспечения физических и юридических лиц коммунальными услугами, в частности: поставки воды, тепла, электричества, газа, предоставления услуг связи, отвода канализационных стоков, очистки и уборки объектов недвижимости (котельных, водозаборов, очистных сооружений, насосных станций, водопроводов, линий электропередач, трансформаторных подстанций, газопроводов, линий связи, телефонных станций, канализаций, стоянок, гаражей и мастерских для обслуживания уборочной и аварийной техники, а также зданий или помещений, предназначенных для приема физических и юридических лиц в связи с предоставлением им коммунальных услуг)	500	2000	3/12	75	3
Социальное обслуживание 3.2.	Размещение объектов капитального строительства, предназначенных для оказания гражданам социальной помощи (службы занятости населения, дома престарелых, дома ребенка, детские дома, пункты питания малоимущих граждан, пункты ночлега для бездомных граждан, службы психологической и бесплатной юридической помощи, социальные, пенсионные и иные службы, в которых осуществляется прием граждан по вопросам оказания социальной помощи и назначения социальных или пенсионных выплат); размещение объектов капитального строительства для размещения отделений почты и телеграфа; размещение объектов капитального строительства для размещения общественных некоммерческих организаций: благотворительных организаций, клубов по интересам	500	3000	3/12, для дома ребенка - 2/8, для дома престарелых -2/8	60, для детских домов - 40	3
Бытовое обслуживание 3.3	Размещение объектов капитального строительства, предназначенных для оказания населению или организациям бытовых услуг (мастерские мелкого ремонта, ателье, бани, парикмахерские, прачечные, химчистки, похоронные бюро)	1000	3000	3/12	59 – 1(4) 51 – 2(8) 45 – 3(12) 41 – 4(16)	3
Амбулаторно-поликлиническое обслуживание 3.4.1.	Размещение объектов капитального строительства, предназначенных для оказания гражданам амбулаторно-поликлинической медицинской помощи (поликлиники, фельдшерские пункты, пункты здравоохранения, центры матери и ребенка, диагностические центры, молочные кухни, станции донорства крови, клинические лаборатории)	0,1 га на 100 посещений в смену, но не менее 0,5 га на один объект. Подстанции скорой помощи - 0,2 - 0,4 га на один объект; для размещения транспорта предусматривается отапливаемая стоянка из расчета 36 кв. м на одно машиноместо.		3/12	60	3
Магазины 4.4	Размещение объектов капитального строительства, предназначенных для продажи товаров, торговая площадь которых составляет до 5000 кв. м	1000	3000	3/12	49 – 1(4) 38 – 2(8) 31 – 3(12)	3
Гостиничное обслуживание 4.7.	Размещение гостиниц, а также иных зданий, используемых с целью извлечения предпринимательской выгоды из предоставления жилого помещения для временного проживания в них	2000	10000	4/16	59 – 1(4) 51 – 2(8) 45 – 3(12) 41 – 4(16)	3
Обслуживание автотранспорта 4.9.	Размещение постоянных или временных гаражей с несколькими стояночными местами, стоянок (парковок), гаражей, в том числе многоярусных, не указанных в коде 2.7.1	3000	10000	3/12	75 – 1(4) 74 – 2(8) 72 – 3(12)	3
Спорт 5.1.	Размещение объектов капитального строительства в качестве спортивных клубов, спортивных залов, бассейнов, устройство площадок для занятия спортом и физкультурой (беговые дорожки, спортивные сооружения, теннисные корты, поля для спортивной игры, автодромы, мотодромы, трамплины, трассы и спортивные стрельбища), в том числе водным (причалы и сооружения, необходимые для водных видов спорта и хранения соответствующего инвентаря); размещение спортивных баз и лагерей	300	10000	3/15	75 – 1(15) 43 – 2(15) 31 – 3(15) Для плоскостных сооружений - 75	3

Ж-4 - ЗОНА ЗАСТРОЙКИ МНОГОКВАРТИРНЫМИ ЖИЛЫМИ ДОМАМИ

Зона застройки многоквартирными жилыми домами Ж-4 установлена для обеспечения формирования жилых районов из многоквартирных жилых домов.

Основные виды разрешенного использования:

Наименование и код ВРИ	Описание ВРИ	Предельные размеры земельных участков		Предельное количество этажей/Предельная высота (эт./м)	Max % застройки в зависимости от этажности (высоты) объекта КС	Min отступы от границ земельного участка (м)
		min(кв.м)	max(кв.м)			
Малозэтажная многоквартирная жилая застройка 2.1.1	Размещение малозэтажного многоквартирного жилого дома (дом, пригодный для постоянного проживания, высотой до 4 этажей, включая мансардный); разведение декоративных и плодовых деревьев, овощных и ягодных культур; размещение индивидуальных гаражей и иных вспомогательных сооружений; обустройство спортивных и детских площадок, площадок отдыха; размещение объектов обслуживания жилой застройки во встроенных, пристроенных и встроенно-пристроенных помещениях малозэтажного многоквартирного дома, если общая площадь таких помещений в малозэтажном многоквартирном доме не составляет более 15% общей площади помещений дома	2000	100000	3/14	59,9 - 1(6) 50,8 - 2(10) 44,1 - 3(14)	3
Среднеэтажная жилая застройка 2.5.	Размещение жилых домов, предназначенных для разделения на квартиры, каждая из которых пригодна для постоянного проживания (жилые дома высотой не выше восьми надземных этажей, разделенных на две и более квартиры); благоустройство и озеленение; размещение подземных гаражей и автостоянок; обустройство спортивных и детских площадок, площадок отдыха; размещение объектов обслуживания жилой застройки во встроенных, пристроенных и встроенно-пристроенных помещениях многоквартирного дома, если общая площадь таких помещений в многоквартирном доме не составляет более 20% общей площади помещений дома	2000	100000	Для существующей жилой застройки 8/32 Для нового строительства 7/28	59,9 - 1(4) 54,8 - 2(8) 49,1 - 3(12) 44,9 - 4(16) 40,8 - 5(20) 36,5 - 6(24) 30,8 - 7(28) 26,5 - 8(32)	3
Многоэтажная жилая застройка 2.6	Размещение жилых домов, предназначенных для разделения на квартиры, каждая из которых пригодна для постоянного проживания (жилые дома высотой девять и выше этажей, включая подземные, разделенных на двадцать и более квартир); благоустройство и озеленение придомовых территорий; обустройство спортивных и детских площадок, хозяйственных площадок; размещение подземных гаражей и наземных автостоянок, размещение объектов обслуживания жилой застройки во встроенных, пристроенных и встроенно-пристроенных помещениях многоквартирного дома в отдельных помещениях дома, если площадь таких помещений в многоквартирном доме не составляет более 15% от общей площади дома	5000	100000	Для существующей застройки - 12/40 Для нового строительства 7/28	24,6 - 9(36) 23,0 - 10(40) 21,6 - 11(40) 20,3 - 12(40)	3
Объекты гаражного назначения 2.7.1	Размещение отдельно стоящих и пристроенных гаражей, в том числе подземных, предназначенных для хранения личного автотранспорта граждан, с возможностью размещения автомобильных моек	1500	10000	3/12	75	3
Коммунальное обслуживание 3.1.	Размещение объектов капитального строительства в целях обеспечения физических и юридических лиц коммунальными услугами, в частности: поставки воды, тепла, электричества, газа, предоставления услуг связи, отвода канализационных стоков, очистки и уборки объектов недвижимости (котельных, водозаборов, очистных сооружений, насосных станций, водопроводов, линий электропередач, трансформаторных подстанций, газопроводов, линий связи, телефонных станций, канализаций, стоянок, гаражей и мастерских для обслуживания уборочной и аварийной техники, а также зданий или помещений, предназначенных для приема физических и юридических лиц в связи с предоставлением им коммунальных услуг)	500	10000	3/12	75	3
Социальное обслуживание 3.2.	Размещение объектов капитального строительства, предназначенных для оказания гражданам социальной помощи (службы занятости населения, дома престарелых, дома ребенка, детские дома, пункты питания малоимущих граждан, пункты ночлега для бездомных граждан, службы психологической и бесплатной юридической помощи, социальные, пенсионные и иные службы, в которых осуществляется прием граждан по вопросам оказания социальной помощи и назначения социальных или пенсионных выплат); размещение объектов капитального строительства для размещения отделений почты и телеграфа; размещение объектов капитального строительства для размещения общественных некоммерческих организаций: благотворительных организаций, клубов по интересам	500	10000	3/12, для дома ребенка - 2/8, для дома престарелых -2/8	60, для детских домов - 40	3

Бытовое обслуживание 3.3	Размещение объектов капитального строительства, предназначенных для оказания населению или организациям бытовых услуг (мастерские мелкого ремонта, ателье, бани, парикмахерские, прачечные, химчистки, похоронные бюро)	1000	3000	4/16	59 – 1(4) 51 – 2(8) 45 – 3(12) 41 – 4(16)	3
Амбулаторно-поликлиническое обслуживание 3.4.1.	Размещение объектов капитального строительства, предназначенных для оказания гражданам амбулаторно-поликлинической медицинской помощи (поликлиники, фельдшерские пункты, пункты здравоохранения, центры матери и ребенка, диагностические центры, молочные кухни, станции донорства крови, клинические лаборатории)	0,1 га на 100 посещений в смену, но не менее 0,5 га на один объект. Подстанции скорой помощи - 0,2 - 0,4 га на один объект; для размещения транспорта предусматривается отапливаемая стоянка из расчета 36 кв. м на одно машиноместо.		4/16	60	3
Магазины 4.4	Размещение объектов капитального строительства, предназначенных для продажи товаров, торговая площадь которых составляет до 5000 кв. м	1000	5000	3/12	49 – 1(4) 38 – 2(8) 31 – 3(12)	3
Обеспечение внутреннего правопорядка 8.3.	Размещение объектов капитального строительства, необходимых для подготовки и поддержания в готовности органов внутренних дел и спасательных служб, в которых существует военизированная служба; размещение объектов гражданской обороны, за исключением объектов гражданской обороны, являющихся частями производственных зданий	не устанавливается				3
Земельные участки (территории) общего пользования 12.0.	Размещение объектов улично-дорожной сети, автомобильных дорог и пешеходных тротуаров в границах населенных пунктов, пешеходных переходов, набережных, береговых полос водных объектов общего пользования, скверов, бульваров, площадей, проездов, малых архитектурных форм благоустройства	не устанавливается		-/10	75 для дорог и тротуаров	3

Вспомогательные виды разрешенного использования:
 Предельные (минимальные и (или) максимальные) размеры земельных участков и предельные параметры разрешенного строительства, реконструкции объектов капитального строительства применительно к вспомогательным видам разрешенного использования устанавливаются идентичными с соответствующими предельными (минимальными и (или) максимальными) размерами земельных участков и предельными параметрами разрешенного строительства, реконструкции объектов капитального строительства, установленных для основных видов разрешенного использования и условно разрешенных видов использования, дополнительно к которым и совместно с которыми установлены вспомогательные виды разрешенного использования.

- Объекты гаражного назначения 2.7.1
- Дошкольное, начальное и среднее общее образование 3.5.1
- Обслуживание автотранспорта 4.9.
- Обеспечение внутреннего правопорядка 8.3.
- Условно разрешенные виды использования:

Наименование и код ВРИ	Описание ВРИ	Предельные размеры земельных участков		Предельное количество этажей/Предельная высота (эт./м)	Max% застройки в зависимости от этажности (высоты) объекта КС	Min отступы от границ земельного участка (м)
		min(кв.м)	max(кв.м)			
Дошкольное, начальное и среднее общее образование 3.5.1	Размещение объектов капитального строительства, предназначенных для просвещения, дошкольного, начального и среднего общего образования (детские ясли, детские сады, школы, лицеи, гимназии, художественные, музыкальные школы, образовательные кружки и иные организации, осуществляющие деятельность по воспитанию, образованию и просвещению)	для объектов дошкольного образования 3000 для объектов общеобразовательного назначения 20000	для объектов дошкольного образования 30000 для объектов общеобразовательного назначения 50000	3/12, для объектов общеобразовательного назначения -4/16	36 – 1(4) 30 – 2(8) 24 – 3(12) 18 – 4(16)	3
Среднее и высшее профессиональное образование 3.5.2.	Размещение объектов капитального строительства, предназначенных для профессионального образования и просвещения (профессиональные технические училища, колледжи, художественные, музыкальные училища, общества знаний, институты, университеты, организации по переподготовке и повышению квалификации специалистов и иные организации, осуществляющие деятельность по образованию и просвещению)	5000	100000	5/20	40 – 1(4) 30 – 2(8) 24 – 3(12) 20 – 4(16) 18 – 5(20)	3
Культурное развитие 3.6.	Размещение объектов капитального строительства, предназначенных для размещения в них музеев, выставочных залов, художественных галерей, домов культуры, библиотек, кинотеатров и кинозалов, театров, филармоний, планетариев; устройство площадок для празднеств и гуляний; размещение зданий и сооружений для размещения цирков, зверинцев, зоопарков, океанариумов	5000	20000	3/25	50 – 1(10) 40 – 2(15) 33 – 3(25)	3
Общественное управление 3.8.	Размещение объектов капитального строительства предназначенных для размещения органов государственной власти, органов местного самоуправления, судов, а также организаций, непосредственно обеспечивающих их деятельность; размещение объектов капитального строительства, предназначенных для размещения органов управления политических партий, профессиональных и отраслевых союзов, творческих союзов и иных общественных объединений граждан по отраслевому или политическому признаку; размещение объектов капитального строительства для дипломатических представительства иностранных государств и консульских учреждений в Российской Федерации	1000	10000	3/12	53 – 1(4) 42 – 2(4) 34 – 3(12)	3
Деловое управление 4.1	Размещение объектов капитального строительства с целью: размещения объектов управленческой деятельности, не связанной с государственным или муниципальным управлением и оказанием услуг, а также с целью обеспечения совершения сделок, не требующих передачи товара в момент их совершения между организациями, в том числе биржевая деятельность (за исключением банковской и страховой деятельности)	2000	30000	3/12	53 – 1(4) 42 – 2(8) 34 – 3(12)	3
Обслуживание автотранспорта 4.9.	Размещение постоянных или временных гаражей с несколькими стояночными местами, стоянок (парковок), гаражей, в том числе многоярусных, не указанных в коде 2.7.1	5000	10000	3/12	75 – 1(4) 74 – 2(8) 72 – 3(12)	3
Спорт 5.1.	Размещение объектов капитального строительства в качестве спортивных клубов, спортивных залов, бассейнов, устройство площадок для занятия спортом и физкультурой (беговые дорожки, спортивные сооружения, теннисные корты, поля для спортивной игры, автодромы, мотодромы, трамплины, трассы и спортивные стрельбища), в том числе водным (причалы и сооружения, необходимые для водных видов спорта и хранения соответствующего инвентаря); размещение спортивных баз и лагерей	300	10000	3/25	75 – 1(10) 43 – 2(15) 31 – 3(25) Для плоскостных сооружений - 75	3

Ж-4А - ПОДЗОНА ЗАСТРОЙКИ МНОГОКВАРТИРНЫМИ ЖИЛЫМИ ДОМАМИ НЕ БОЛЕЕ 4 ЭТАЖЕЙ

Основные виды разрешенного использования:

Наименование и код ВРИ	Описание ВРИ	Предельные размеры земельных участков		Предельное количество этажей/Предельная высота (эт./м)	Max% застройки в зависимости от этажности (высоты) объекта КС	Min отступы от границ земельного участка (м)
		min(кв.м)	max(кв.м)			
Малоэтажная многоквартирная жилая застройка 2.1.1	Размещение малоэтажного многоквартирного жилого дома (дом, пригодный для постоянного проживания, высотой до 4 этажей, включая мансардный); разведение декоративных и плодовых деревьев, овощных и ягодных культур; размещение индивидуальных гаражей и иных вспомогательных сооружений; обустройство спортивных и детских площадок, площадок отдыха; размещение объектов обслуживания жилой застройки во встроенных, пристроенных и встроенно-пристроенных помещениях малоэтажного многоквартирного дома, если общая площадь таких помещений в малоэтажном многоквартирном доме не составляет более 15% общей площади помещений дома	2000	100000	3/14	59,9 – 1(6) 50,8 – 2(10) 44,1 – 3(14)	3
Среднеэтажная жилая застройка 2.5.	Размещение жилых домов, предназначенных для разделения на квартиры, каждая из которых пригодна для постоянного проживания (жилые дома высотой не выше восьми надземных этажей, разделенных на две и более квартиры); благоустройство и озеленение; размещение подземных гаражей и автостоянок; обустройство спортивных и детских площадок, площадок отдыха; размещение объектов обслуживания жилой застройки во встроенных, пристроенных и встроенно-пристроенных помещениях многоквартирного дома, если общая площадь таких помещений в многоквартирном доме не составляет более 20% общей площади помещений дома	5000	500000	Для существующей жилой застройки 8/32 Для нового строительства 7/28	59,9 – 1(4) 50,8 – 2(8) 44,1 – 3(12) 38,9 – 4(16) 34,8 – 5(20) 31,5 – 6(24) 28,8 – 7(28) 26,5 – 8(32)	4
Объекты гаражного назначения 2.7.1	Размещение отдельно стоящих и пристроенных гаражей, в том числе подземных, предназначенных для хранения личного автотранспорта граждан, с возможностью размещения автомобильных моек	1500	10000	3/12	75	3
Коммунальное обслуживание 3.1.	Размещение объектов капитального строительства в целях обеспечения физических и юридических лиц коммунальными услугами, в частности: поставки воды, тепла, электричества, газа, предоставления услуг связи, отвода канализационных стоков, очистки и уборки объектов недвижимости (котельных, водозаборов, очистных сооружений, насосных станций, водопроводов, линий электропередач, трансформаторных подстанций, газопроводов, линий связи, телефонных станций, канализаций, стоянок, гаражей и мастерских для обслуживания уборочной и аварийной техники, а также зданий или помещений, предназначенных для приема физических и юридических лиц в связи с предоставлением им коммунальных услуг)	500	10000	3/12, для дома ребенка - 2/8, для дома престарелых -2/8	60, для детских домов - 40	3
Социальное обслуживание 3.2.	Размещение объектов капитального строительства, предназначенных для оказания гражданам социальной помощи (службы занятости населения, дома престарелых, дома ребенка, детские дома, пункты питания малоимущих граждан, пункты ночлега для бездомных граждан, службы психологической и бесплатной юридической помощи, социальные, пенсионные и иные службы, в которых осуществляется прием граждан по вопросам оказания социальной помощи и назначения социальных или пенсионных выплат); размещение объектов капитального строительства для размещения отделений почты и телеграфа; размещение объектов капитального строительства для размещения общественных некоммерческих организаций: благотворительных организаций, клубов по интересам	500	10000	3/12, для дома ребенка - 2/8, для дома престарелых -2/8	60, для детских домов - 40	3
Бытовое обслуживание 3.3	Размещение объектов капитального строительства, предназначенных для оказания населению или организациям бытовых услуг (мастерские мелкого ремонта, ателье, бани, парикмахерские, прачечные, химчистки, похоронные бюро)	1000	3000	4/16	59 – 1(4) 51 – 2(8) 45 – 3(12) 41 – 4(16)	3
Амбулаторно-поликлиническое обслуживание 3.4.1.	Размещение объектов капитального строительства, предназначенных для оказания гражданам амбулаторно-поликлинической медицинской помощи (поликлиники, фельдшерские пункты, пункты здравоохранения, центры матери и ребенка, диагностические центры, молочные кухни, станции донорства крови, клинические лаборатории)	0,1 га на 100 посещений в смену, но не менее 0,5 га на один объект. Подстанции скорой помощи - 0,2 - 0,4 га на один объект; для размещения транспорта предусматривается отапливаемая стоянка из расчета 36 кв. м на одно машиноместо.		4/16	60	3
Магазины 4.4	Размещение объектов капитального строительства, предназначенных для продажи товаров, торговая площадь которых составляет до 5000 кв. м	1000	5000	3/12	49 – 1(4) 38 – 2(8) 31 – 3(12)	3
Обеспечение внутреннего правопорядка 8.3.	Размещение объектов капитального строительства, необходимых для подготовки и поддержания в готовности органов внутренних дел и спасательных служб, в которых существует военизированная служба; размещение объектов гражданской обороны, за исключением объектов гражданской обороны, являющихся частями производственных зданий	не устанавливается				3
Земельные участки (территории) общего пользования 12.0.	Размещение объектов улично-дорожной сети, автомобильных дорог и пешеходных тротуаров в границах населенных пунктов, пешеходных переходов, набережных, береговых полос водных объектов общего пользования, скверов, бульваров, площадей, проездов, малых архитектурных форм благоустройства	не устанавливается		-/10	75 для дорог и тротуаров	3

Вспомогательные виды разрешенного использования:
 Предельные (минимальные и (или) максимальные) размеры земельных участков и предельные параметры разрешенного строительства, реконструкции объектов капитального строительства применительно к вспомогательным видам разрешенного использования устанавливаются идентичными с соответствующими предельными (минимальными и (или) максимальными) размерами земельных участков и предельными параметрами разрешенного строительства, реконструкции объектов капитального строительства, установленных для основных видов разрешенного использования и условно разрешенных видов использования, дополнительно к которым и совместно с которыми установлены вспомогательные виды разрешенного использования.

- Объекты гаражного назначения 2.7.1.
- Дошкольное, начальное и среднее общее образование 3.5.1.
- Обслуживание автотранспорта 4.9.
- Обеспечение внутреннего правопорядка 8.3.

Условно разрешенные виды использования:

Наименование и код ВРИ	Описание ВРИ	Предельные размеры земельных участков		Предел ь н о е количество этажей/Предельная высота (эт./м)	Max % застройки в зависимости от этажности (высоты) объекта КС	Min отступы от границ земельного участка (м)
		min(кв.м)	max(кв.м)			
Дошкольное, начальное и среднее общее образование 3.5.1	Размещение объектов капитального строительства, предназначенных для просвещения, дошкольного, начального и среднего общего образования (детские ясли, детские сады, школы, лицеи, гимназии, художественные, музыкальные школы, образовательные кружки и иные организации, осуществляющие деятельность по воспитанию, образованию и просвещению)	для объектов дошкольного образования 3000 для объектов общеобразовательного назначения 20000	для объектов дошкольного образования 30000 для объектов общеобразовательного назначения 50000	3/12, для объектов общеобразовательного назначения -4/16	36 – 1(4) 30 – 2(8) 24 – 3(12) 18 – 4(16)	3
Среднее и высшее профессиональное образование 3.5.2.	Размещение объектов капитального строительства, предназначенных для профессионального образования и просвещения (профессиональные технические училища, колледжи, художественные, музыкальные училища, общества знаний, институты, университеты, организации по переподготовке и повышению квалификации специалистов и иные организации, осуществляющие деятельность по образованию и просвещению)	5000	100000	5/20	40 – 1(4) 30 – 2(8) 24 – 3(12) 20 – 4(16) 18 – 5(20)	3
Культурное развитие 3.6.	Размещение объектов капитального строительства, предназначенных для размещения в них музеев, выставочных залов, художественных галерей, домов культуры, библиотек, кинотеатров и кинозалов, театров, филармоний, планетариев; устройство площадок для празднеств и гуляний; размещение зданий и сооружений для размещения цирков, зверинцев, зоопарков, океанариумов	3000	20000	3/25	50 – 1(10) 40 – 2(15) 33 – 3(25)	3
Общественное управление 3.8.	Размещение объектов капитального строительства предназначенных для размещения органов государственной власти, органов местного самоуправления, судов, а также организаций, непосредственно обеспечивающих их деятельность; размещение объектов капитального строительства, предназначенных для размещения органов управления политических партий, профессиональных и отраслевых союзов, творческих союзов и иных общественных объединений граждан по отраслевому или политическому признаку; размещение объектов капитального строительства для дипломатических представительства иностранных государств и консульских учреждений в Российской Федерации	1000	10000	3/12	53 – 1(4) 42 – 2(4) 34 – 3(12)	3
Деловое управление 4.1	Размещение объектов капитального строительства с целью: размещения объектов управленческой деятельности, не связанной с государственным или муниципальным управлением и оказанием услуг, а также с целью обеспечения совершения сделок, не требующих передачи товара в момент их совершения между организациями, в том числе биржевая деятельность (за исключением банковской и страховой деятельности)	2000	30000	3/12	53 – 1(4) 42 – 2(8) 34 – 3(12)	3
Обслуживание автотранспорта 4.9.	Размещение постоянных или временных гаражей с несколькими стояночными местами, стоянок (парковок), гаражей, в том числе многоуровневых, не указанных в коде 2.7.1	5000	10000	3/12	75 – 1(4) 74 – 2(8) 72 – 3(12)	3
Спорт 5.1.	Размещение объектов капитального строительства в качестве спортивных клубов, спортивных залов, бассейнов, устройство площадок для занятия спортом и физкультурой (беговые дорожки, спортивные сооружения, теннисные корты, поля для спортивной игры, автодромы, мотодромы, трамплины, трассы и спортивные стрельбища), в том числе водным (причалы и сооружения, необходимые для водных видов спорта и хранения соответствующего инвентаря); размещение спортивных баз и лагерей	300	10000	3/25	75 – 1(10) 43 – 2(15) 31 – 3(25) Для плоскостных сооружений - 75	3

Статья 28. Градостроительные регламенты для центральных общественно-деловых и коммерческих зон

Центральные общественно-деловые и коммерческие зоны предназначены для размещения объектов культуры, торговли, здравоохранения, общественного питания, социального и культурно-бытового назначения, предпринимательской деятельности, объектов среднего профессионального и высшего профессионального образования, административных, научно-исследовательских учреждений, культовых зданий, стоянок автомобильного транспорта, объектов делового, финансового назначения, иных объектов связанных с обеспечением жизнедеятельности граждан.

В состав общественно-деловых зон включены следующие территориальные зоны:

- Ц-1 - Зона общественно-деловых и социально-культурных объектов общегородского значения в историческом центре города
- Ц-2 - Зона общественно-деловых и социально-культурных объектов общегородского значения вне границ исторического центра города
- Ц-3 - Зона комплексов общественного назначения общегородского значения
- Ц-4 - Зона комплексов многоцелевого значения
- Ц-5 - Зона общественно-деловых и социально-культурных объектов местного (районного) значения в застройке многоквартирными жилыми домами
- Ц-6 - Зона общественно-деловых и социально-культурных объектов местного (районного) значения в застройке индивидуальными жилыми домами
- Ц-7 - Зона объектов сервисной экономики
- Ц-8 - Зона объектов обслуживания в транспортно-пересадочном узле

Ц-1 - ЗОНА ОБЩЕСТВЕННО-ДЕЛОВЫХ И СОЦИАЛЬНО-КУЛЬТУРНЫХ ОБЪЕКТОВ ОБЩЕГОРОДСКОГО ЗНАЧЕНИЯ В ИСТОРИЧЕСКОМ ЦЕНТРЕ ГОРОДА

Зона общественно-деловых и социально-культурных объектов общегородского значения в историческом центре города Ц-1 установлена для обеспечения условий размещения объектов капитального строительства в целях извлечения прибыли на основании торговой, банковской и иной предпринимательской деятельности, а также общественного использования объектов капитального строительства при сохранении исторически сложившегося облика исторической части города.

Основные виды разрешенного использования:

Наименование и код ВРИ	Описание ВРИ	Предельные размеры земельных участков		Предел ь н о е количество этажей/Предельная высота (эт./м)	Max % застройки в зависимости от этажности (высоты) объекта КС	Min отступы от границ земельного участка (м)
		min(кв.м)	max(кв.м)			
Для индивидуального жилищного строительства 2.1.	Размещение индивидуального жилого дома (дом, пригодный для постоянного проживания, высотой не выше трех надземных этажей); выращивание плодовых, ягодных, овощных, багчевых или иных декоративных или сельскохозяйственных культур; размещение индивидуальных гаражей и подсобных сооружений	600	2000	3/12	40	3
Малоэтажная многоквартирная жилая застройка 2.1.1	Размещение малоэтажного многоквартирного жилого дома (дом, пригодный для постоянного проживания, высотой до 4 этажей, включая мансардный); разведение декоративных и плодовых деревьев, овощных и ягодных культур; размещение индивидуальных гаражей и иных вспомогательных сооружений; обустройство спортивных и детских площадок, площадок отдыха; размещение объектов обслуживания жилой застройки во встроенных, пристроенных и встроенно-пристроенных помещениях малоэтажного многоквартирного дома, если общая площадь таких помещений в малоэтажном многоквартирном доме не составляет более 15% общей площади помещений дома	2000	10000	3/13	59,9 – 1(6) 55,5 – 2(10) 50,8 – 3(13)	3
Обслуживание жилой застройки 2.7.	Размещение объектов капитального строительства, размещение которых предусмотрено видами разрешенного использования с кодами 3.1, 3.2, 3., 3.4, 3.4.1, 3.5.1, 3.6, 3.7, 3.10, 4.1, 4.3, 4.4, 4.6, 4.7, 4.9, если их размещение связано с удовлетворением повседневных потребностей жителей, не причиняет вреда окружающей среде и санитарному благополучию, не причиняет существенного неудобства жителям, не требует установления санитарной зоны	2000	30000	3/12	60	3
Объекты гаражного назначения 2.7.1	Размещение отдельно стоящих и пристроенных гаражей, в том числе подземных, предназначенных для хранения личного автотранспорта граждан, с возможностью размещения автомобильных моек	1000	3000	3/12	75	3
Коммунальное обслуживание 3.1.	Размещение объектов капитального строительства в целях обеспечения физических и юридических лиц коммунальными услугами, в частности: поставки воды, тепла, электричества, газа, предоставления услуг связи, отвода канализационных стоков, очистки и уборки объектов недвижимости (котельных, водозаборов, очистных сооружений, насосных станций, водопроводов, линий электропередач, трансформаторных подстанций, газопроводов, линий связи, телефонных станций, канализаций, стоянок, гаражей и мастерских для обслуживания уборочной и аварийной техники, а также зданий или помещений, предназначенных для приема физических и юридических лиц в связи с предоставлением им коммунальных услуг)	500	10000	3/12	75	3
Социальное обслуживание 3.2.	Размещение объектов капитального строительства, предназначенных для оказания гражданам социальной помощи (службы занятости населения, дома престарелых, дома ребенка, детские дома, пункты питания малоимущих граждан, пункты ночлега для бездомных граждан, службы психологической и бесплатной юридической помощи, социальные, пенсионные и иные службы, в которых осуществляется прием граждан по вопросам оказания социальной помощи и назначения социальных или пенсионных выплат); размещение объектов капитального строительства для размещения отделений почты и телеграфа; размещение объектов капитального строительства для размещения общественных некоммерческих организаций: благотворительных организаций, клубов по интересам	2000	5000	3/12, для дома ребенка - 2/8, для дома престарелых - 2/8	60, для детских домов - 40	3
Бытовое обслуживание 3.3	Размещение объектов капитального строительства, предназначенных для оказания населению или организациям бытовых услуг (мастерские мелкого ремонта, ателье, бани, парикмахерские, прачечные, химчистки, похоронные бюро)	2000	5000	3/12	59 – 1(4) 51 – 2(8) 45 – 3(12)	3
Амбулаторно-поликлиническое обслуживание 3.4.1.	Размещение объектов капитального строительства, предназначенных для оказания гражданам амбулаторно-поликлинической медицинской помощи (поликлиники, фельдшерские пункты, пункты здравоохранения, центры матери и ребенка, диагностические центры, молочные кухни, станции донорства крови, клинические лаборатории)	0,1 га на 100 посещений в смену, но не менее 0,5 га на один объект. Подстанции скорой помощи - 0,2 - 0,4 га на один объект; для размещения транспорта предусматривается отапливаемая стоянка из расчета 36 кв. м на одно машиноместо.		3/10	60	3
Дошкольное, начальное и среднее общее образование 3.5.1	Размещение объектов капитального строительства, предназначенных для просвещения, дошкольного, начального и среднего общего образования (детские ясли, детские сады, школы, лицеи, гимназии, художественные, музыкальные школы, образовательные кружки и иные организации, осуществляющие деятельность по воспитанию, образованию и просвещению)	для объектов ДО 3000 для объектов общеобразовательного назначения 8000	для объектов ДО 200000 для объектов общеобразовательного назначения 30000	3/12, для объектов общеобразовательного назначения -4/16	36 – 1(4) 30 – 2(8) 24 – 3(12) 18 – 4(16)	3
Среднее и высшее профессиональное образование 3.5.2.	Размещение объектов капитального строительства, предназначенных для профессионального образования и просвещения (профессиональные технические училища, колледжи, художественные, музыкальные училища, общества знаний, институты, университеты, организации по переподготовке и повышению квалификации специалистов и иные организации, осуществляющие деятельность по образованию и просвещению)	3000	300000	3/15	40 – 1(5) 30 – 2(10) 24 – 3(15)	3
Культурное развитие 3.6.	Размещение объектов капитального строительства, предназначенных для размещения в них музеев, выставочных залов, художественных галерей, домов культуры, библиотек, кинотеатров и кинозалов, театров, филармоний, планетариев; устройство площадок для празднеств и гуляний; размещение зданий и сооружений для размещения цирков, зверинцев, зоопарков, океанариумов	2000	10000	3/15	50 – 1(15) 40 – 2(15) 33 – 3(15)	3
Общественное управление 3.8.	Размещение объектов капитального строительства предназначенных для размещения органов государственной власти, органов местного самоуправления, судов, а также организаций, непосредственно обеспечивающих их деятельность; размещение объектов капитального строительства, предназначенных для размещения органов управления политических партий, профессиональных и отраслевых союзов, творческих союзов и иных общественных объединений граждан по отраслевому или политическому признаку; размещение объектов капитального строительства для дипломатических представительства иностранных государств и консульских учреждений в Российской Федерации	2000	10000	3/12	53 – 1(4) 42 – 2(4) 34 – 3(12)	3
Деловое управление 4.1	Размещение объектов капитального строительства с целью: размещения объектов управленческой деятельности, не связанной с государственным или муниципальным управлением и оказанием услуг, а также с целью обеспечения совершения сделок, не требующих передачи товара в момент их совершения между организациями, в том числе биржевая деятельность (за исключением банковской и страховой деятельности)	2000	10000	3/12	53 – 1(4) 42 – 2(4) 34 – 3(12)	3
Рынки 4.3	Размещение объектов капитального строительства, сооружений, предназначенных для организации постоянной или временной торговли (ярмарка, рынок, базар), с учетом того, что каждое из торговых мест не располагает торговой площадью более 200 кв. м; размещение гаражей и (или) стоянок для автомобилей сотрудников и посетителей рынка	2000	30000	3/12	53 – 1(4) 42 – 2(4) 34 – 3(12)	3
Магазины 4.4	Размещение объектов капитального строительства, предназначенных для продажи товаров, торговая площадь которых составляет до 5000 кв. м	2000	5000	3/12	49 – 1(4) 38 – 2(8) 31 – 3(12)	3
Банковская и страховая деятельность 4.5.	Размещение объектов капитального строительства, предназначенных для размещения организаций, оказывающих банковские и страховые	2000	5000	3/12	53 – 1(4) 42 – 2(8) 34 – 3(12)	3
Общественное питание 4.6.	Размещение объектов капитального строительства в целях устройства мест общественного питания (рестораны, кафе, столовые, закусочные, бары)	2000	5000	2/10	49 – 1(5) 38 – 2(10)	3
Гостиничное обслуживание 4.7.	Размещение гостиниц, а также иных зданий, используемых с целью извлечения предпринимательской выгоды из предоставления жилого помещения для временного проживания в них	2000	10000	3/12	59 – 1(4) 51 – 2(8) 45 – 3(12)	3

Развлечения 4.8.	Размещение объектов капитального строительства, предназначенных для размещения: дискотек и танцевальных площадок, ночных клубов, аквапарков, боулинга, аттракционов, ипподромов, игровых автоматов (кроме игрового оборудования, используемого для проведения азартных игр) и игровых площадок; в игорных зонах также допускается размещение игорных заведений, залов игровых автоматов, используемых для проведения азартных игр, и игровых столов, а также размещение гостиниц и заведений общественного питания для посетителей игорных зон	5000	10000	3/12	53 – 1(4) 42 – 2(8) 34 – 3(12)	3
Выставочно-ярмарочная деятельность 4.10.	Размещение объектов капитального строительства, сооружений, предназначенных для осуществления выставочно-ярмарочной и конгрессной деятельности, включая деятельность, необходимую для обслуживания указанных мероприятий (застройка экспозиционной площадки, организация питания участников мероприятий)	2000	10000	3/12	38-1(4) 26-2(8) 20-3(12)	3
Туристическое обслуживание 5.2.1	Размещение пансионатов, туристических гостиниц, кемпингов, домов отдыха, не оказывающих услуги по лечению, а также иных зданий, используемых с целью извлечения предпринимательской выгоды из предоставления жилого помещения для временного проживания в них; размещение детских лагерей	5000	10000	3/12	40 – 1(4) 28 – 2(8) 21 – 3(12)	3
Связь 6.8.	Размещение объектов связи, радиовещания, телевидения, включая воздушные радиорелейные, надземные и подземные кабельные линии связи, линии радиодиффузии, антенные поля, усилительные пункты на кабельных линиях связи, инфраструктуру спутниковой связи и телерадиовещания, за исключением объектов связи, размещение которых предусмотрено содержанием вида разрешенного использования с кодом 3.1	2000, для линий связи не устанавливается	10000, для линий связи не устанавливается	не устанавливается	75	3
Обеспечение внутреннего правопорядка 8.3.	Размещение объектов капитального строительства, необходимых для подготовки и поддержания в готовности органов внутренних дел и спасательных служб, в которых существует военизированная служба; размещение объектов гражданской обороны, за исключением объектов гражданской обороны, являющихся частями производственных зданий	не устанавливается				3
Земельные участки (территории) общего пользования 12.0.	Размещение объектов улично-дорожной сети, автомобильных дорог и пешеходных тротуаров в границах населенных пунктов, пешеходных переходов, набережных, береговых полос водных объектов общего пользования, скверов, бульваров, площадей, проездов, малых архитектурных форм благоустройства	не устанавливается		-/10	75 для дорог и тротуаров	3

Вспомогательные виды разрешенного использования:
 Предельные (минимальные и (или) максимальные) размеры земельных участков и предельные параметры разрешенного строительства, реконструкции объектов капитального строительства применительно к вспомогательным видам разрешенного использования устанавливаются идентичными с соответствующими предельными (минимальными и (или) максимальными) размерами земельных участков и предельными параметрами разрешенного строительства, реконструкции объектов капитального строительства, установленных для основных видов разрешенного использования и условно разрешенных видов использования, дополнительно к которым и совместно с которыми установлены вспомогательные виды разрешенного использования.

Объекты гаражного назначения 2.7.1. Обслуживание автотранспорта 4.9. Обеспечение внутреннего правопорядка 8.3. Ведение огородничества 13.1. Ведение садоводства 13.2

Условно разрешенные виды использования:

Наименование и код ВРИ	Описание ВРИ	Предельные размеры земельных участков		Предельное количество этажей/Предельная высота (эт./м)	Макс % застройки в зависимости от этажности (высоты) объекта КС	Мин отступы от границ земельного участка (м)
		min(кв.м)	max(кв.м)			
Религиозное использование 3.7.	Размещение объектов капитального строительства, предназначенных для отправления религиозных обрядов (церкви, соборы, храмы, часовни, монастыри, мечети, молельные дома); размещение объектов капитального строительства, предназначенных для постоянного местонахождения духовных лиц, паломников и послушников в связи с осуществлением ими религиозной службы, а также для осуществления благотворительной и религиозной образовательной деятельности (монастыри, скиты, воскресные школы, семинарии, духовные училища)	2000	10000	3/12	50	3
Обслуживание автотранспорта 4.9.	Размещение постоянных или временных гаражей с несколькими стояночными местами, стоянок (парковок), гаражей, в том числе многоэтажных, не указанных в коде 2.7.1	2000	5000	3/12	75 – 1(4) 74 – 2(8) 72 – 3(12)	3
Объекты придорожного сервиса 4.9.1.	Размещение автозаправочных станций (бензиновых, газовых); размещение магазинов сопутствующей торговли, зданий для организации общественного питания в качестве объектов придорожного сервиса; предоставление гостиничных услуг в качестве придорожного сервиса; размещение автомобильных моек и прачечных для автомобильных принадлежностей, мастерских, предназначенных для ремонта и обслуживания автомобилей и прочих объектов придорожного сервиса	2000	5000	2/10	43 – 1(10) 31 – 2(10)	3
Автомобильный транспорт 7.2.	Размещение автомобильных дорог и технички связанных с ними сооружений; размещение зданий и сооружений, предназначенных для обслуживания пассажиров, а также обеспечивающие работу транспортных средств; размещение объектов, предназначенных для размещения постов органов внутренних дел, ответственных за безопасность дорожного движения; оборудование земельных участков для стоянок автомобильного транспорта, а также для размещения депо (устройства мест стоянок) автомобильного транспорта, осуществляющего перевозки людей по установленному маршруту	1000	10000	3/12	40	3

Ц-2 - ЗОНА ОБЩЕСТВЕННО-ДЕЛОВОЙ И СОЦИАЛЬНО-КУЛЬТУРНЫХ ОБЪЕКТОВ ОБЩЕОРОДСКОГО ЗНАЧЕНИЯ ВНЕ ГРАНИЦ ИСТОРИЧЕСКОГО ЦЕНТРА ГОРОДА

Зона общественно-деловых и социально-культурных объектов общегородского значения вне границ исторического центра города Ц-2 установлена для обеспечения условий размещения объектов капитального строительства в целях извлечения прибыли на основании торговой, банковской и иной предпринимательской деятельности, а также общественного использования объектов капитального строительства.

Основные виды разрешенного использования:

Наименование и код ВРИ	Описание ВРИ	Предельные размеры земельных участков		Предельное количество этажей/Предельная высота (эт./м)	Макс % застройки в зависимости от этажности (высоты) объекта КС	Мин отступы от границ земельного участка (м)
		min(кв.м)	max(кв.м)			
Для индивидуального жилищного строительства 2.1.	Размещение индивидуального жилого дома (дом, пригодный для постоянного проживания, высотой не выше трех надземных этажей); выращивание плодовых, ягодных, овощных, бахчевых или иных декоративных или сельскохозяйственных культур; размещение индивидуальных гаражей и подсобных сооружений	600	2000	3/12	40	3
Малозэтажная многоквартирная жилая застройка 2.1.1	Размещение малоэтажного многоквартирного жилого дома (дом, пригодный для постоянного проживания, высотой до 4 этажей, включая мансардный); размещение декоративных и плодовых деревьев, овощных и ягодных культур; размещение индивидуальных гаражей и иных вспомогательных сооружений; обустройство спортивных и детских площадок, площадок отдыха; размещение объектов обслуживания жилой застройки во встроенных, пристроенных и встроено-пристроенных помещениях малоэтажного многоквартирного дома, если общая площадь таких помещений в малоэтажном многоквартирном доме не составляет более 15% общей площади помещений дома	2000	10000	3/12	59,9 – 1(4) 50,8 – 2(8) 44,1 – 3(12)	3
Среднеэтажная жилая застройка 2.5.	Размещение жилых домов, предназначенных для разделения на квартиры, каждая из которых пригодна для постоянного проживания (жилые дома высотой не выше восьми надземных этажей, разделенных на две и более квартиры); благоустройство и озеленение; размещение подземных гаражей и автостоянок; обустройство спортивных и детских площадок, площадок отдыха; размещение объектов обслуживания жилой застройки во встроенных, пристроенных и встроено-пристроенных помещениях многоквартирного дома, если общая площадь таких помещений в многоквартирном доме не составляет более 20% общей площади помещений дома	3000	50000	3/12	59,9 – 1(4) 50,8 – 2(8) 44,1 – 3(12) 38,9 – 4(16) 34,8 – 5(20) 31,5 – 6(24) 28,8 – 7(28) 26,5 – 8(32)	3
Многоэтажная жилая застройка (высотная застройка) 2.6	Размещение жилых домов, предназначенных для разделения на квартиры, каждая из которых пригодна для постоянного проживания (жилые дома высотой девять и выше этажей, включая подземные, разделенных на двадцать и более квартир); благоустройство и озеленение придомовых территорий; обустройство спортивных и детских площадок, хозяйственных площадок; размещение подземных гаражей и наземных автостоянок, размещение объектов обслуживания жилой застройки во встроенных, пристроенных и встроено-пристроенных помещениях многоквартирного дома в отдельных помещениях дома, если площадь таких помещений в многоквартирном доме не составляет более 15% от общей площади дома	5000	100000	3/12	24,6 – 9(36)	3
Коммунальное обслуживание 3.1.	Размещение объектов капитального строительства в целях обеспечения физических и юридических лиц коммунальными услугами, в частности: поставки воды, тепла, электричества, газа, предоставления услуг связи, отвода канализационных стоков, очистки и уборки объектов недвижимости (котельных, водозаборов, очистных сооружений, насосных станций, водопроводов, линий электропередач, трансформаторных подстанций, газопроводов, линий связи, телефонных станций, канализаций, стоянок, гаражей и мастерских для обслуживания уборочной и аварийной техники, а также зданий или помещений, предназначенных для приема физических и юридических лиц в связи с предоставлением им коммунальных услуг)	500	10000	3/12	75	3
Социальное обслуживание 3.2.	Размещение объектов капитального строительства, предназначенных для оказания гражданам социальной помощи (службы занятости населения, дома престарелых, дома ребенка, детские дома, пункты питания малоимущих граждан, пункты приема бездомных граждан, службы психологической и бесплатной юридической помощи, социальные, пенсионные и иные службы, в которых осуществляется прием граждан по вопросам оказания социальной помощи и назначения социальных или пенсионных выплат); размещение объектов капитального строительства для размещения отделений почты и телеграфа; размещение объектов капитального строительства для размещения общественных некоммерческих организаций: благотворительных организаций, клубов по интересам	500 Для детских домов, домов ребенка - не менее 150 кв. м на одного воспитанника	10000	3/12, для дома ребенка - 2/8, для дома престарелых - 2/8	60, для детских домов - 40	3
Бытовое обслуживание 3.3	Размещение объектов капитального строительства, предназначенных для оказания населению или организациям бытовых услуг (мастерские мелкого ремонта, ателье, бани, парикмахерские, прачечные, химчистки, похоронные бюро)	500	3000	3/12	59 – 1(4) 51 – 2(8) 45 – 3(12)	3
Амбулаторно-поликлиническое обслуживание 3.4.1.	Размещение объектов капитального строительства, предназначенных для оказания гражданам амбулаторно-поликлинической медицинской помощи (поликлиники, фельдшерские пункты, пункты здравоохранения, центры матери и ребенка, диагностические центры, молочные кухни, станции донорства крови, клинические лаборатории)	0,1 га на 100 посещений в смену, но не менее 0,3 га на один объект. Подстанции скорой помощи - 0,2 - 0,4 га на один объект; для размещения транспорта предусматривается отапливаемая стоянка из расчета 36 кв. м на одно машиноместо.		3/12	60	3
Дошкольное, начальное и среднее общее образование 3.5.1	Размещение объектов капитального строительства, предназначенных для просвещения, дошкольного, начального и среднего общего образования (детские ясли, детские сады, школы, лицеи, гимназии, художественные, музыкальные школы, образовательные кружки и иные организации, осуществляющие деятельность по воспитанию, образованию и просвещению)	для объектов дошкольного образования 3000 для объектов общеобразовательного назначения 10000	для объектов дошкольного образования 10000 для объектов общеобразовательного назначения 30000	3/12, для объектов общеобразовательного назначения - 4/16	36 – 1(4) 30 – 2(8) 24 – 3(12) 18 – 4(16)	3
Среднее и высшее профессиональное образование 3.5.2.	Размещение объектов капитального строительства, предназначенных для профессионального образования и просвещения (профессиональные технические училища, колледжи, художественные, музыкальные училища, общества знаний, институты, университеты, организации по переподготовке и повышению квалификации специалистов и иные организации, осуществляющие деятельность по образованию и просвещению)	3000	30000	4/16	40 – 1(4) 30 – 2(8) 24 – 3(12) 20 – 4(16)	3
Культурное развитие 3.6.	Размещение объектов капитального строительства, предназначенных для размещения в них музеев, выставочных залов, художественных галерей, домов культуры, библиотек, кинотеатров и кинозалов, театров, филармоний, планетариев; устройство площадок для праздников и гуляний; размещение зданий и сооружений для размещения цирков, зверинцев, зоопарков, океанариумов	2000	10000	3/15	50 – 1(15) 40 – 2(15) 33 – 3(15)	3
Общественное управление 3.8.	Размещение объектов капитального строительства, предназначенных для размещения органов государственной власти, органов местного самоуправления, судов, а также организаций, непосредственно обеспечивающих их деятельность; размещение объектов капитального строительства, предназначенных для размещения органов управления политических партий, профессиональных и отраслевых союзов, творческих союзов и иных общественных объединений граждан по отраслевому или политическому признаку; размещение объектов капитального строительства для дипломатических представительств иностранных государств и консульских учреждений в Российской Федерации	1000	10000	3/12	53 – 1(4) 42 – 2(8) 34 – 3(12)	3
Деловое управление 4.1	Размещение объектов капитального строительства с целью: размещения объектов управленческой деятельности, не связанной с государственным или муниципальным управлением и оказанием услуг, а также с целью обеспечения совершения сделок, не требующих передачи товара в момент их совершения между организациями, в том числе биржевая деятельность (за исключением банковской и страховой деятельности)	1000	10000	3/12	53 – 1(4) 42 – 2(8) 34 – 3(12)	3

Рынки 4.3	Размещение объектов капитального строительства, сооружений, предназначенных для организации постоянной или временной торговли (ярмарка, рынок, базар), с учетом того, что каждое из торговых мест не располагает торговой площадью более 200 кв. м; размещение гаражей и (или) стоянок для автомобилей сотрудников и посетителей рынка	2000	10000	2/15	49 – 1(10) 38 – 2(15)	3
Магазины 4.4	Размещение объектов капитального строительства, предназначенных для продажи товаров, торговая площадь которых составляет до 5000 кв. м	2000	10000	3/12	49 – 1(4) 38 – 2(8) 31 – 3(12)	3
Банковская и страховая деятельность 4.5.	Размещение объектов капитального строительства, предназначенных для размещения организаций, оказывающих банковские и страховые	1500	5000	4/16	53 – 1(4) 42 – 2(8) 34 – 3(12) 29 – 4(16)	3
Общественное питание 4.6.	Размещение объектов капитального строительства в целях устройства мест общественного питания (рестораны, кафе, столовые, закусочные, бары)	2000	3000	2/10	49 – 1(5) 38 – 2(10)	3
Гостиничное обслуживание 4.7.	Размещение гостиниц, а также иных зданий, используемых с целью извлечения предпринимательской выгоды из предоставления жилого помещения для временного проживания в них	1000	10000	4/16	65 – 1(4) 60 – 2(8) 55 – 3(12) 50 – 4(16)	3
Развлечения 4.8.	Размещение объектов капитального строительства, предназначенных для размещения: дискотек и танцевальных площадок, ночных клубов, аквапарков, боулинга, аттракционов, ипподромов, игровых автоматов (кроме игрового оборудования, используемого для проведения азартных игр) и игровых площадок; в игровых зонах также допускается размещение игровых заведений, залов игровых автоматов, используемых для проведения азартных игр, и игровых столов, а также размещение гостиниц и заведений общественного питания для посетителей игровых зон	5000	10000	3/12	53 – 1(4) 42 – 2(8) 34 – 3(12)	3
Выставочно-ярмарочная деятельность 4.10.	Размещение объектов капитального строительства, сооружений, предназначенных для осуществления выставочно-ярмарочной и конгрессной деятельности, включая деятельность, необходимую для обслуживания указанных мероприятий (застройка экспозиционной площадки, организация питания участников мероприятий)	2000	10000	3/12	38-1(4) 26-2(8) 20-3(12)	3
Спорт 5.1.	Размещение объектов капитального строительства в качестве спортивных клубов, спортивных залов, бассейнов, устройство площадок для занятия спортом и физкультурой (беговые дорожки, спортивные сооружения, теннисные корты, поля для спортивной игры, автодромы, мотодромы, трамплины, трассы и спортивные стрельбища), в том числе водным (причалы и сооружения, необходимые для водных видов спорта и хранения соответствующего инвентаря); размещение спортивных баз и лагерей	300	30000	3/15	75 – 1(15) 43 – 2(15) 31 – 3(15) Для плоскостных сооружений - 75	3
Туристическое обслуживание 5.2.1	Размещение пансионатов, туристических гостиниц, кемпингов, домов отдыха, не оказывающих услуги по лечению, а также иных зданий, используемых с целью извлечения предпринимательской выгоды из предоставления жилого помещения для временного проживания в них; размещение детских лагерей	5000	30000	3/12	40 – 1(4) 28 – 2(8) 21 – 3(12)	3
Связь 6.8.	Размещение объектов связи, радиовещания, телевидения, включая воздушные радиорелейные, надземные и подземные кабельные линии связи, линии радиотелевизионного вещания, антенные поля, усилительные пункты на кабельных линиях связи, инфраструктуру спутниковой связи и телерадиовещания, за исключением объектов связи, размещение которых предусмотрено содержанием вида разрешенного использования с кодом 3.1	5000, для линий связи не устанавливается	10000, для линий связи не устанавливается	не устанавливается	75	3
Автомобильный транспорт 7.2.	Размещение автомобильных дорог и технически связанных с ними сооружений; размещение зданий и сооружений, предназначенных для обслуживания пассажиров, а также обеспечивающие работу транспортных средств, размещение объектов, предназначенных для размещения постов органов внутренних дел, ответственных за безопасность дорожного движения; оборудование земельных участков для стоянок автомобильного транспорта, а также для размещения депо (устройств мест стоянок) автомобильного транспорта, осуществляющего перевозки людей по установленному маршруту	2500, для автомобильных дорог не устанавливается	100000, для автомобильных дорог не устанавливается	-/12	40	3
Обеспечение внутреннего правопорядка 8.3.	Размещение объектов капитального строительства, необходимых для подготовки и поддержания в готовности органов внутренних дел и спасательных служб, в которых существует военизированная служба; размещение объектов гражданской обороны, за исключением объектов гражданской обороны, являющихся частями производственных зданий	не устанавливается				3
Земельные участки (территории) общего пользования 12.0.	Размещение объектов улично-дорожной сети, автомобильных дорог и пешеходных тротуаров в границах населенных пунктов, пешеходных переходов, набережных, береговых полос водных объектов общего пользования, скверов, бульваров, площадей, проездов, малых архитектурных форм благоустройства	не устанавливается		-/10	75 для дорог и тротуаров	3

Вспомогательные виды разрешенного использования:
 Предельные (минимальные и (или) максимальные) размеры земельных участков и предельные параметры разрешенного строительства, реконструкции объектов капитального строительства применительно к вспомогательным видам разрешенного использования устанавливаются идентичными с соответствующими предельными (минимальными и (или) максимальными) размерами земельных участков и предельными параметрами разрешенного строительства, реконструкции объектов капитального строительства, установленных для основных видов разрешенного использования и условно разрешенных видов использования, дополнительно к которым установлены вспомогательные виды разрешенного использования.
 Объекты гаражного назначения 2.7.1. Дошкольное, начальное и среднее общее образование 3.5.1. Обслуживание автотранспорта 4.9. Обеспечение внутреннего правопорядка 8.3
 Условно разрешенные виды использования:

Наименование и код ВРИ	Описание ВРИ	Предельные размеры земельных участков		Предельное количество этажей/Предельная высота (эт./м)	Max % застройки в зависимости от этажности (высоты) объекта КС	Min отступы от границ земельного участка (м)
		min(кв.м)	max(кв.м)			
Стационарное медицинское обслуживание 3.4.2	Размещение объектов капитального строительства, предназначенных для оказания гражданам медицинской помощи в стационарах (больницы, родильные дома, научно-медицинские учреждения и прочие объекты, обеспечивающие оказание услуги по лечению в стационаре); размещение станций скорой помощи	15000	50000	3/12	36 – 1(4) 26 – 2(8) 20 – 3(12)	3
Религиозное использование 3.7.	Размещение объектов капитального строительства, предназначенных для отправления религиозных обрядов (церкви, соборы, храмы, часовни, монастыри, мечети, молельные дома); размещение объектов капитального строительства, предназначенных для постоянного местонахождения духовных лиц, паломников и послушников в связи с осуществлением ими религиозной службы, а также для осуществления благотворительной и религиозной образовательной деятельности (монастыри, скиты, воскресные школы, семинарии, духовные училища)	5000	20000	3/12	50 Для объектов капитального строительства, предназначенных для отправления религиозных обрядов (церкви, соборы, храмы, часовни, монастыри, мечети, молельные дома) - не устанавливается	3
Обслуживание автотранспорта 4.9.	Размещение постоянных или временных гаражей с несколькими стояночными местами, стоянок (парковок), гаражей, в том числе многоярусных, не указанных в коде 2.7.1	5000	10000	3/12	75 – 1(4) 74 – 2(8) 72 – 3(12)	3
Объекты придорожного сервиса 4.9.1.	Размещение автозаправочных станций (бензиновых, газовых); размещение магазинов сопутствующей торговли, зданий для организации общественного питания в качестве объектов придорожного сервиса; предоставление гостиничных услуг в качестве придорожного сервиса; размещение автомобильных моек и прачечных для автомобильных принадлежностей, мастерских, предназначенных для ремонта и обслуживания автомобилей и прочих объектов придорожного сервиса	2000	10000	2/10	43 – 1(10) 31 – 2(10)	3

Ц-3 – ЗОНА КОМПЛЕКСОВ ОБЩЕСТВЕННОГО НАЗНАЧЕНИЯ ОБЩЕГОРОДСКОГО ЗНАЧЕНИЯ
 Зона комплексов общественного назначения общегородского значения Ц-3 установлена для обеспечения условий размещения объектов капитального строительства административного, делового, коммерческого, торгового, социально-культурного, коммунально-бытового и иного общественного назначения.
 Основные виды разрешенного использования:

Наименование и код ВРИ	Описание ВРИ	Предельные размеры земельных участков		Предельное количество этажей/Предельная высота (эт./м)	Max % застройки в зависимости от этажности (высоты) объекта КС	Min отступы от границ земельного участка (м)
		min(кв.м)	max(кв.м)			
Коммунальное обслуживание 3.1.	Размещение объектов капитального строительства в целях обеспечения физических и юридических лиц коммунальными услугами, в частности: поставки воды, тепла, электричества, газа, предоставления услуг связи, отвода канализационных стоков, очистки и уборки объектов недвижимости (котельных, водозаборов, очистных сооружений, насосных станций, водопроводов, линий электропередач, трансформаторных подстанций, газопроводов, линий связи, телефонных станций, канализаций, стоянок, гаражей и мастерских для обслуживания уборочной и аварийной техники, а также зданий или помещений, предназначенных для приема физических и юридических лиц в связи с предоставлением им коммунальных услуг)	500	10000	3/12	75	3
Социальное обслуживание 3.2.	Размещение объектов капитального строительства, предназначенных для оказания гражданам социальной помощи (службы занятости населения, дома престарелых, дома ребенка, детские дома, пункты питания малоимущих граждан, пункты ночлега для бездомных граждан, службы психологической и бесплатной юридической помощи, социальные, пенсионные и иные службы, в которых осуществляется прием граждан по вопросам оказания социальной помощи и назначения социальных или пенсионных выплат); размещение объектов капитального строительства для размещения отделений почты и телеграфа; размещение объектов капитального строительства для размещения общественных некоммерческих организаций: благотворительных организаций, клубов по интересам	500	10000	3/12, для дома ребенка - 2/8, для дома престарелых - 2/8	60, для детских домов - 40	3
Бытовое обслуживание 3.3	Размещение объектов капитального строительства, предназначенных для оказания населению или организациям бытовых услуг (мастерские мелкого ремонта, ателье, бани, парикмахерские, прачечные, химчистки, похоронные бюро)	2000	10 000	4/16	59 – 1(4) 51 – 2(8) 45 – 3(12) 41 – 4(16)	3
Амбулаторно-поликлиническое обслуживание 3.4.1.	Размещение объектов капитального строительства, предназначенных для оказания гражданам амбулаторно-поликлинической медицинской помощи (поликлиники, фельдшерские пункты, пункты здравоохранения, центры матери и ребенка, диагностические центры, молочные кухни, станции донорства крови, клинические лаборатории)	1500, 0,1 га на 100 посещений в смену.		3/12	60	3
Стационарное медицинское обслуживание 3.4.2	Размещение объектов капитального строительства, предназначенных для оказания гражданам медицинской помощи в стационарах (больницы, родильные дома, научно-медицинские учреждения и прочие объекты, обеспечивающие оказание услуги по лечению в стационаре); размещение станций скорой помощи	10000	30000	3/12	36 – 1(4) 26 – 2(8) 20 – 3(12)	3
Дошкольное, начальное и среднее общее образование 3.5.1	Размещение объектов капитального строительства, предназначенных для просвещения, дошкольного, начального и среднего общего образования (детские ясли, детские сады, школы, лицеи, гимназии, художественные, музыкальные школы, образовательные кружки и иные организации, осуществляющие деятельность по воспитанию, образованию и просвещению)	3000, для объектов ДО 3000 для объектов общего образовательного назначения 20000	30 000, для объектов ДО 30000 для объектов общего образовательного назначения 50000	3/12, для объектов общеобразовательного назначения - 4/16	36 – 1(4) 30 – 2(8) 24 – 3(12) 18 – 4(16)	3
Среднее и высшее профессиональное образование 3.5.2.	Размещение объектов капитального строительства, предназначенных для профессионального образования и просвещения (профессиональные технические училища, колледжи, художественные, музыкальные училища, общества знаний, институты, университеты, организации по переподготовке и повышению квалификации специалистов и иные организации, осуществляющие деятельность по образованию и просвещению)	5000	15000	4/16	40 – 1(4) 30 – 2(8) 24 – 3(12) 20 – 4(16)	3
Культурное развитие 3.6.	Размещение объектов капитального строительства, предназначенных для размещения в них музеев, выставочных залов, художественных галерей, домов культуры, библиотек, кинотеатров и кинозалов, театров, филармоний, планетариев; устройство площадок для празднеств и гуляний; размещение зданий и сооружений для размещения цирков, зверинцев, зоопарков, океанариумов	3000	200000	3/15	50 – 1(15) 40 – 2(15) 33 – 3(15)	3
Общественное управление 3.8.	Размещение объектов капитального строительства предназначенных для размещения органов государственной власти, органов местного самоуправления, судов, а также организаций, непосредственно обеспечивающих их деятельность; размещение объектов капитального строительства, предназначенных для размещения органов управления политических партий, профессиональных и отраслевых союзов и творческих союзов и иных общественных объединений граждан по отраслевому или политическому признаку; размещение объектов капитального строительства для дипломатических представительства иностранных государств и консульских учреждений в Российской Федерации	2000	10000	3/12	53 – 1(4) 42 – 2(4) 34 – 3(12)	3

Деловое управление 4.1	Размещение объектов капитального строительства с целью: размещения объектов управленческой деятельности, не связанной с государственным или муниципальным управлением и оказанием услуг, а также с целью обеспечения совершения сделок, не требующих передачи товара в момент их совершения между организациями, в том числе биржевая деятельность (за исключением банковской и страховой деятельности)	2000	30000	3/12	53 – 1(4) 42 – 2(8) 34 – 3(12)	3
Объекты торговли (торговые центры, торгово-развлекательные центры (комплексы) 4.2	Размещение объектов капитального строительства общей площадью свыше 5000 кв.м с целью размещения одной или нескольких организаций, осуществляющих продажу товаров, и (или) оказание услуг в соответствии с содержанием видов разрешенного использования с кодами 4.5-4.9; размещение гаражей и (или) стоянок для сотрудников и посетителей торгового центра	6000	50 000	6/24	53 – 1(4) 42 – 2(8) 34 – 3(12) 29 – 4(16) 27 - 5(20) 25 – 6(24)	3
Рынки. 4.3.	Размещение объектов капитального строительства, предназначенных для организации по постоянной или временной торговле (ярмарка, рынок базар), с учетом того, что каждое из торговых мест не располагает торговой площадью более 200 кв.м.; размещение гаражей и (или) стоянок для сотрудников и посетителей рынка	3000	50 000	2/15	49 – 1(10) 38 – 2(15)	3
Магазины 4.4	Размещение объектов капитального строительства, предназначенных для продажи товаров, торговая площадь которых составляет до 5000 кв. м	2000	10000	3/12	49 – 1(4) 38 – 2(8) 31 – 3(12)	3
Банковская и страховая деятельность 4.5.	Размещение объектов капитального строительства, предназначенных для размещения организаций, оказывающих банковские и страховые	1500	5000	4/16	53 – 1(4) 42 – 2(8) 34 – 3(12) 29 – 4(16)	3
Общественное питание 4.6.	Размещение объектов капитального строительства в целях устройства мест общественного питания (рестораны, кафе, столовые, закусочные, бары)	2000	5000	2/12	49 – 1(6) 38 – 2(12)	3
Гостиничное обслуживание 4.7.	Размещение гостиниц, а также иных зданий, используемых с целью извлечения предпринимательской выгоды из предоставления жилого помещения для временного проживания в них	2000	20000	4/16	59 – 1(4) 51 – 2(8) 45 – 3(12) 40 - 4(16)	3
Развлечения 4.8.	Размещение объектов капитального строительства, предназначенных для размещения: дискотек и танцевальных площадок, ночных клубов, аквапарков, боулинга, аттракционов, ипподромов, игровых автоматов (кроме игрового оборудования, используемого для проведения азартных игр) и игровых площадок; в игровых зонах также допускается размещение игровых заведений, залов игровых автоматов, используемых для проведения азартных игр, и игровых столов, а также размещение гостиниц и заведений общественного питания для посетителей игровых зон	5000	20000	3/15	53 – 1(5) 42 – 2(10) 34 – 3(15)	3
Выставочно-ярмарочная деятельность 4.10.	Размещение объектов капитального строительства, сооружений, предназначенных для осуществления выставочно-ярмарочной и конгрессной деятельности, включая деятельность, необходимую для обслуживания указанных мероприятий (застройка экспозиционной площади, организация питания участников мероприятий)	5000	50000	3/15	38-1(5) 26-2(10) 20-3(15)	3
Спорт 5.1.	Размещение объектов капитального строительства в качестве спортивных клубов, спортивных залов, бассейнов, устройство площадок для занятия спортом и физкультурой (беговые дорожки, спортивные сооружения, теннисные корты, поля для спортивной игры, автодромы, мотодромы, трамплины, трассы и спортивные стрельбища), в том числе водным (причалы и сооружения, необходимые для водных видов спорта и хранения соответствующего инвентаря); размещение спортивных баз и лагерей	300	30000	3/15	75 – 1(15) 43 – 2(15) 31 – 3(15) Для плоскостных сооружений - 75	3
Туристическое обслуживание 5.2.1	Размещение пансионатов, туристических гостиниц, кемпингов, домов отдыха, не оказывающих услуги по лечению, а также иных зданий, используемых с целью извлечения предпринимательской выгоды из предоставления жилого помещения для временного проживания в них; размещение детских лагерей	5000	30000	3/12	40 – 1(4) 28 – 2(8) 21 – 3(12)	3
Автомобильный транспорт 7.2.	Размещение автомобильных дорог и технически связанных с ними сооружений; размещение зданий и сооружений, предназначенных для обслуживания пассажиров, а также обеспечивающие работу транспортных средств, размещение объектов, предназначенных для размещения постов органов внутренних дел, ответственных за безопасность дорожного движения; оборудование земельных участков для стоянок автомобильного транспорта, а также для размещения депо (устройства мест стоянок) автомобильного транспорта, осуществляющего перевозки людей по установленному маршруту	2500, для автомобильных дорог	50000, для автомобильных дорог	-/20	40	3
Земельные участки (территории) общего пользования 12.0.	Размещение объектов улично-дорожной сети, автомобильных дорог и пешеходных тротуаров в границах населенных пунктов, пешеходных переходов, набережных, береговых полос водных объектов общего пользования, скверов, бульваров, площадей, проездов, малых архитектурных форм благоустройства	не устанавливается	не устанавливается	-/10	75 для дорог и тротуаров	3

Вспомогательные виды разрешенного использования:
 Предельные (минимальные и (или) максимальные) размеры земельных участков и предельные параметры разрешенного строительства, реконструкции объектов капитального строительства применительно к вспомогательным видам разрешенного использования устанавливаются идентичными с соответствующими предельными (минимальными и (или) максимальными) размерами земельных участков и предельных параметров разрешенного строительства, реконструкции объектов капитального строительства, установленных для основных видов разрешенного использования и условно разрешенных видов использования, дополнительно к которым и совместно с которыми установлены вспомогательные виды разрешенного использования.

- Объекты гаражного назначения 2.7.1
- Обслуживание автотранспорта 4.9.
- Обеспечение внутреннего правопорядка 8.3
- Условно разрешенные виды использования:

Наименование и код ВРИ	Описание ВРИ	Предельные размеры земельных участков		Предельное количество этажей/Предельная высота (эт./м)	Мак % застройки в зависимости от этажности (высоты) объекта КС	Мин отступы от границ земельного участка (м)
		min(кв.м)	max(кв.м)			
Религиозное использование 3.7.	Размещение объектов капитального строительства, предназначенных для отправления религиозных обрядов (церкви, соборы, храмы, часовни, монастыри, мечети, молельные дома); размещение объектов капитального строительства, предназначенных для постоянного местонахождения духовных лиц, паломников и послушников в связи с осуществлением ими религиозной службы, а также для осуществления благотворительной и религиозной образовательной деятельности (монастыри, скиты, воскресные школы, семинарии, духовные училища)	5000	20000	3/12 Для объектов капитального строительства, предназначенных для отправления религиозных обрядов (церкви, соборы, храмы, часовни, монастыри, мечети, молельные дома) - не устанавливается	50 Для объектов капитального строительства, предназначенных для отправления религиозных обрядов (церкви, соборы, храмы, часовни, монастыри, мечети, молельные дома) - не устанавливается	3
Ветеринарное обслуживание 3.10.	Размещение объектов капитального строительства, предназначенных для оказания ветеринарных услуг, содержания или разведения животных, не являющихся сельскохозяйственными, под надзором человека. Содержание данного вида разрешенного использования включает в себя содержание видов разрешенного использования с кодами 3.10.1-3.10.2	1000	5000	3/12	75 – 1(4) 74 – 2(8) 72 – 3(12)	3
Обслуживание автотранспорта 4.9.	Размещение постоянных или временных гаражей с несколькими стояночными местами, стоянок (парковок), гаражей, в том числе многоярусных, не указанных в коде 2.7.1	3000	20000	3/12	75 – 1(4) 74 – 2(8) 72 – 3(12)	3
Объекты придорожного сервиса 4.9.1.	Размещение автозаправочных станций (бензиновых, газовых); размещение магазинов сопутствующей торговли, зданий для организации общественного питания в качестве объектов придорожного сервиса; предоставление гостиничных услуг в качестве придорожного сервиса; размещение автомобильных моек и прачечных для автомобильных принадлежностей, мастерских, предназначенных для ремонта и обслуживания автомобилей и прочих объектов придорожного сервиса	2000	10000	2/10	43 – 1(10) 31 – 2(10)	3

Ц-4 - ЗОНА КОМПЛЕКСОВ МНОГОЦЕЛЕВОГО ЗНАЧЕНИЯ
 Зона комплексов многоцелевого значения Ц-4 установлена для обеспечения условий размещения объектов капитального строительства в целях извлечения прибыли на основании торговой, банковской и иной предпринимательской деятельности, а также общественного использования объектов капитального строительства.
 Основные виды разрешенного использования:

Наименование и код ВРИ	Описание ВРИ	Предельные размеры земельных участков		Предельное количество этажей/Предельная высота (эт./м)	Мак % застройки в зависимости от этажности (высоты) объекта КС	Мин отступы от границ земельного участка (м)
		min(кв.м)	max(кв.м)			
Коммунальное обслуживание 3.1.	Размещение объектов капитального строительства в целях обеспечения физических и юридических лиц коммунальными услугами, в частности: поставки воды, тепла, электричества, газа, предоставления услуг связи, отвода канализационных стоков, очистки и уборки объектов недвижимости (котельных, водозаборов, очистных сооружений, насосных станций, водопроводов, линий электропередач, трансформаторных подстанций, газопроводов, линий связи, телефонных станций, канализаций, стоянок, гаражей и мастерских для обслуживания уборочной и аварийной техники, а также зданий или помещений, предназначенных для приема физических и юридических лиц в связи с предоставлением им коммунальных услуг)	500	20000	3/12	75	3
Социальное обслуживание 3.2.	Размещение объектов капитального строительства, предназначенных для оказания гражданам социальной помощи (службы занятости населения, дома престарелых, дома ребенка, детские дома, пункты питания малоимущих граждан, пункты ночлега для бездомных граждан, службы психологической и бесплатной юридической помощи, социальные, пенсионные и иные службы, в которых осуществляется прием граждан по вопросам оказания социальной помощи и назначения социальных или пенсионных выплат); размещение объектов капитального строительства для размещения отделений почты и телеграфа; размещение объектов капитального строительства для размещения общественных некоммерческих организаций: благотворительных организаций, клубов по интересам	500	20000	3/12, для дома ребенка - 2/8, для дома престарелых - 2/8	60, для детских домов - 40	3
Бытовое обслуживание 3.3	Размещение объектов капитального строительства, предназначенных для оказания населению или организациям бытовых услуг (мастерские мелкого ремонта, ателье, бани, парикмахерские, прачечные, химчистки, похоронные бюро)	2000	10000	4/16	59 – 1(4) 51 – 2(8) 45 – 3(12) 41 – 4(16)	3
Амбулаторно-поликлиническое обслуживание 3.4.1.	Размещение объектов капитального строительства, предназначенных для оказания гражданам амбулаторно-поликлинической медицинской помощи (поликлиники, фельдшерские пункты, пункты здравоохранения, центры матери и ребенка, диагностические центры, молочные кухни, станции донорства крови, клинические лаборатории)	0,1 га на 100 посещений в смену, но не менее 0,5 га на один объект. Подстанции скорой помощи - 0,2 - 0,4 га на один объект; для размещения транспорта предусматривается отапливаемая стоянка из расчета 36 кв. м на одно машиноместо.		4/16	60	3
Стационарное медицинское обслуживание 3.4.2	Размещение объектов капитального строительства, предназначенных для оказания гражданам медицинской помощи в стационарах (больницы, родильные дома, научно-медицинские учреждения и прочие объекты, обеспечивающие оказание услуги по лечению в стационаре); размещение станций скорой помощи	5000	20000	3/12	36 – 1(4) 26 – 2(8) 20 – 3(12)	3
Дошкольное, начальное и среднее общее образование 3.5.1	Размещение объектов капитального строительства, предназначенных для просвещения, дошкольного, начального и среднего общего образования (детские ясли, детские сады, школы, лицеи, гимназии, художественные, музыкальные школы, образовательные кружки и иные организации, осуществляющие деятельность по воспитанию, образованию и просвещению)	для объектов дошкольного образования 4000 для объектов общеобразовательного назначения 20000	для объектов дошкольного образования 30000 для объектов общеобразовательного назначения 50000	3/12, для объектов общеобразовательного назначения - 4/16	36 – 1(4) 30 – 2(8) 24 – 3(12) 18 – 4(16)	3
Среднее и высшее профессиональное образование 3.5.2.	Размещение объектов капитального строительства, предназначенных для профессионального образования и просвещения (профессиональные технические училища, колледжи, художественные, музыкальные училища, общества знаний, институты, университеты, организации по переподготовке и повышению квалификации специалистов и иные организации, осуществляющие деятельность по образованию и просвещению)	5000	30000	4/16	40 – 1(4) 30 – 2(8) 24 – 3(12) 20 – 4(16)	3

Обеспечение научной деятельности 3.9.	Размещение объектов капитального строительства для проведения научных исследований и изысканий, испытаний опытных промышленных образцов, для размещения организаций, осуществляющих научные изыскания, исследования и разработки (научно-исследовательские институты, проектные институты, научные центры, опытно-конструкторские центры, государственные академии наук, в том числе отраслевые), проведения научной и селекционной работы, ведения сельского и лесного хозяйства для получения ценных с научной точки зрения образцов растительного и животного мира	2500	50000	3/12	61 – 1(4) 53 – 2(8) 47 – 3(12)	3
Деловое управление 4.1	Размещение объектов капитального строительства с целью: размещения объектов управленческой деятельности, не связанной с государственным или муниципальным управлением и оказанием услуг, а также с целью обеспечения совершения сделок, не требующих передачи товара в момент их совершения между организациями, в том числе биржевая деятельность (за исключением банковской и страховой деятельности)	5000	30000	3/12	53 – 1(4) 42 – 2(8) 34 – 3(12)	3
Объекты торговли (торговые центры, торгово-развлекательные центры (комплексы) 4.2	Размещение объектов капитального строительства общей площадью свыше 5000 кв.м с целью размещения одной или нескольких организаций, осуществляющих продажу товаров, и (или) оказание услуг в соответствии с содержанием видов разрешенного использования с кодами 4.5-4.9; размещение гаражей и (или) стоянок для сотрудников и посетителей торгового центра	3000	300000	6/24	53 – 1(4) 42 – 2(8) 34 – 3(12) 29 – 4(16) 27 – 5(20) 25 – 6(24)	3
Магазины 4.4	Размещение объектов капитального строительства, предназначенных для продажи товаров, торговая площадь которых составляет до 5000 кв. м	2000	50000	3/12	49 – 1(4) 38 – 2(8) 31 – 3(12)	3
Банковская и страховая деятельность 4.5.	Размещение объектов капитального строительства, предназначенных для размещения организаций, оказывающих банковские и страховые	2000	5000	4/16	53 – 1(4) 42 – 2(8) 34 – 3(12) 29 – 4(16)	3
Общественное питание 4.6.	Размещение объектов капитального строительства в целях устройства мест общественного питания (рестораны, кафе, столовые, закусочные, бары)	2000	10000	2/10	49 – 1(5) 38 – 2(10)	3
Гостиничное обслуживание 4.7.	Размещение гостиниц, а также иных зданий, используемых с целью извлечения предпринимательской выгоды из предоставления жилого помещения для временного проживания в них	5000	30000	3/12	59 – 1(4) 51 – 2(8) 45 – 3(12)	3
Развлечения 4.8.	Размещение объектов капитального строительства, предназначенных для размещения: дискотек и танцевальных площадок, ночных клубов, аквапарков, боулинга, аттракционов, ипподромов, игровых автоматов (кроме игрового оборудования, используемого для проведения азартных игр) и игровых площадок; в игровых зонах также допускается размещение игровых заведений, залов игровых автоматов, используемых для проведения азартных игр, и игровых столов, а также размещение гостиниц и заведений общественного питания для посетителей игровых зон	5000	50000	3/15	53 – 1(5) 42 – 2(10) 34 – 3(15)	3
Обслуживание автотранспорта 4.9.	Размещение постоянных или временных гаражей с несколькими стояночными местами, стоянок (парковок), гаражей, в том числе многоярусных, не указанных в коде 2.7.1	5000	20000	3/12	100 – 1(4) 74 – 2(8) 72 – 3(12)	3
Объекты придорожного сервиса 4.9.1.	Размещение автозаправочных станций (бензиновых, газовых); размещение магазинов сопутствующей торговли, зданий для организации общественного питания в качестве объектов придорожного сервиса; предоставление гостиничных услуг в качестве придорожного сервиса; размещение автомобильных моек и прачечных для автомобильных принадлежностей, мастерских, предназначенных для ремонта и обслуживания автомобилей и прочих объектов придорожного сервиса	2000	10000	2/10	43 – 1(10) 31 – 2(10)	3
Выставочно-ярмарочная деятельность 4.10.	Размещение объектов капитального строительства, сооружений, предназначенных для осуществления выставочно-ярмарочной и конгрессной деятельности, включая деятельность, необходимую для обслуживания указанных мероприятий (застройка экспозиционной площади, организация питания участников мероприятий)	5000	300000	3/12	38-1(4) 26-2(8) 20-3(12)	3
Связь 6.8.	Размещение объектов связи, радиовещания, телевидения, включая воздушные радиорелейные, надземные и подземные кабельные линии связи, линии радиодиффракции, антенные поля, усилительные пункты на кабельных линиях связи, инфраструктуру спутниковой связи и телерадиовещания, за исключением объектов связи, размещение которых предусмотрено содержанием вида разрешенного использования с кодом 3.1	5000, для линий связи не устанавливается	50000, для линий связи не устанавливается	не устанавливается	75	3
Склады 6.9.	Размещение сооружений, имеющих назначение по временному хранению, распределению и перевалке грузов (за исключением хранения стратегических запасов), не являющихся частями производственных комплексов, на которых был создан груз: промышленные базы, склады, погрузочные терминалы и доки, нефтехранилища и нефтеналивные станции, газовые хранилища и обслуживающие их газоконденсатные и газоперерабатывающие станции, элеваторы и продовольственные склады, за исключением железнодорожных перевалочных складов	2500	500000	-/24	60	3
Автомобильный транспорт 7.2.	Размещение автомобильных дорог и технически связанных с ними сооружений; размещение зданий и сооружений, предназначенных для обслуживания пассажиров, а также обеспечивающие работу транспортных средств, размещение объектов, предназначенных для размещения постов органов внутренних дел, ответственных за безопасность дорожного движения; оборудование земельных участков для стоянок автомобильного транспорта, а также для размещения депо (устройства мест стоянок) автомобильного транспорта, осуществляющего перевозки людей по установленному маршруту	2500, для автомобильных дорог не устанавливается	100000, для автомобильных дорог не устанавливается	-/24	40	3
Обеспечение внутреннего правопорядка 8.3.	Размещение объектов капитального строительства, необходимых для подготовки и поддержания в готовности органов внутренних дел и спасательных служб, в которых существует военизированная служба; размещение объектов гражданской обороны, за исключением объектов гражданской обороны, являющихся частями производственных зданий	не устанавливается				3
Земельные участки (территории) общего пользования 12.0.	Размещение объектов улично-дорожной сети, автомобильных дорог и пешеходных тротуаров в границах населенных пунктов, пешеходных переходов, набережных, береговых полос водных объектов общего пользования, скверов, бульваров, площадей, проездов, малых архитектурных форм благоустройства	не устанавливается		-/10	75 для дорог и тротуаров	3

Предельные (минимальные и (или) максимальные) размеры земельных участков и предельные параметры разрешенного строительства, реконструкции объектов капитального строительства применительно к вспомогательным видам разрешенного использования устанавливаются идентичными с соответствующими предельными (минимальными и (или) максимальными) размерами земельных участков и предельных параметров разрешенного строительства, реконструкции объектов капитального строительства, установленных для основных видов разрешенного использования и условно разрешенных видов использования, дополнительно к которым и совместно с которыми установлены вспомогательные виды разрешенного использования.

Объекты гаражного назначения 2.7.1
Коммунальное обслуживание 3.1
Социальное обслуживание 3.2
Бытовое обслуживание 3.3
Обслуживание автотранспорта 4.9.
Объекты придорожного сервиса 4.9.1.
Обеспечение внутреннего правопорядка 8.3

Ц-5 - ЗОНА ОБЩЕСТВЕННО-ДЕЛОВЫХ И СОЦИАЛЬНО-КУЛЬТУРНЫХ ОБЪЕКТОВ МЕСТНОГО (РАЙОННОГО) ЗНАЧЕНИЯ В ЗАСТРОЙКЕ МНОГОКВАРТИРНЫМИ ЖИЛЫМИ ДОМАМИ

Зона общественно-деловых и социально-культурных объектов местного (районного) значения в застройке многоквартирными жилыми домами Ц-5 установлена для обеспечения условий размещения объектов капитального строительства: объектов жилищного строительства, а также объектов обслуживания жилой застройки и объектов в целях извлечения прибыли на основании торговой, банковской и иной предпринимательской деятельности, а также общественного использования объектов капитального строительства.

Основные виды разрешенного использования:

Наименование и код ВРИ	Описание ВРИ	Предельные размеры земельных участков		Предел ьное количество этажей/Предельная высота (эт./м)	Max % застройки в зависимости от этажности (высоты) объекта КС	Min отступы от границ земельного участка (м)
		min(кв.м)	max(кв.м)			
Малозэтажная многоквартирная жилая застройка 2.1.1	Размещение малоэтажного многоквартирного жилого дома (дом, пригодный для постоянного проживания, высотой до 4 этажей, включая мансардный); разведение декоративных и плодовых деревьев, овощных и ягодных культур; размещение индивидуальных гаражей и иных вспомогательных сооружений; обустройство спортивных и детских площадок, площадок отдыха; размещение объектов обслуживания жилой застройки во встроенных, пристроенных и встроенно-пристроенных помещениях малоэтажного многоквартирного дома, если общая площадь таких помещений в малоэтажном многоквартирном доме не составляет более 15% общей площади помещений дома	2500	100000	3/15	59,9 – 1(5) 50,8 – 2(10) 44,1 – 3(15)	3
Среднеэтажная жилая застройка 2.5.	Размещение жилых домов, предназначенных для разделения на квартиры, каждая из которых пригодна для постоянного проживания (жилые дома высотой не выше восьми надземных этажей, разделенных на две и более квартиры); благоустройство и озеленение; размещение подземных гаражей и автостоянок; обустройство спортивных и детских площадок, площадок отдыха; размещение объектов обслуживания жилой застройки во встроенных, пристроенных и встроенно-пристроенных помещениях многоквартирного дома, если общая площадь таких помещений в многоквартирном доме не составляет более 20% общей площади помещений дома	5000	150000	Для существующей жилой застройки 8/32 Для нового строительства 7/28	59,9 – 1(4) 50,8 – 2(8) 44,1 – 3(12) 38,9 – 4(16) 34,8 – 5(20) 31,5 – 6(24) 28,8 – 7(28) 26,5 – 8(32)	3
Коммунальное обслуживание 3.1.	Размещение объектов капитального строительства в целях обеспечения физических и юридических лиц коммунальными услугами, в частности: поставки воды, тепла, электричества, газа, предоставления услуг связи, отвода канализационных стоков, очистки и уборки объектов недвижимости (котельных, водозаборов, очистных сооружений, насосных станций, водопроводов, линий электропередач, трансформаторных подстанций, газопроводов, линий связи, телефонных станций, канализаций, стоянок, гаражей и мастерских для обслуживания уборочной и аварийной техники, а также зданий или помещений, предназначенных для приема физических и юридических лиц в связи с предоставлением им коммунальных услуг)	500	10000	3/12	75	3
Социальное обслуживание 3.2.	Размещение объектов капитального строительства, предназначенных для оказания гражданам социальной помощи (службы занятости населения, дома престарелых, дома ребенка, детские дома, пункты питания малоимущих граждан, пункты ночлега для бездомных граждан, службы психологической и бесплатной юридической помощи, социальные, пенсионные и иные службы, в которых осуществляется прием граждан по вопросам оказания социальной помощи и назначения социальных или пенсионных выплат); размещение объектов капитального строительства для размещения отделений почты и телеграфа; размещение объектов капитального строительства для размещения общественных некоммерческих организаций: благотворительных организаций, клубов по интересам	2000 Для детских домов, домов ребенка - не менее 150 кв. м на одного воспитанника	5000	3/12, для дома ребенка - 2/8, для дома престарелых - 2/8	60, для детских домов - 40	3
Бытовое обслуживание 3.3	Размещение объектов капитального строительства, предназначенных для оказания населению или организациям бытовых услуг (мастерские мелкого ремонта, ателье, бани, парикмахерские, прачечные, химчистки, похоронные бюро)	2000	3000	4/16	59 – 1(4) 51 – 2(8) 45 – 3(12) 41 – 4(16)	3
Амбулаторно-поликлиническое обслуживание 3.4.1.	Размещение объектов капитального строительства, предназначенных для оказания гражданам амбулаторно-поликлинической медицинской помощи (поликлиники, фельдшерские пункты, пункты здравоохранения, центры матери и ребенка, диагностические центры, молочные кухни, станции донорства крови, клинические лаборатории)	700 Подстанции скорой помощи - 0,2 - 0,4 га на один объект; для размещения транспорта предусматривается отапливаемая стоянка из расчета 36 кв. м на одно машиноместо.		4/16	60	3
Дошкольное, начальное и среднее общее образование 3.5.1	Размещение объектов капитального строительства, предназначенных для просвещения, дошкольного, начального и среднего общего образования (детские ясли, детские сады, школы, лицеи, гимназии, художественные, музыкальные школы, образовательные кружки и иные организации, осуществляющие деятельность по воспитанию, образованию и просвещению)	для объектов дошкольного образования 3000 для объектов общеобразовательного назначения 20000	для объектов дошкольного образования 30000 для объектов общеобразовательного назначения 50000	3/12, для объектов общеобразовательного назначения - 4/16	36 – 1(4) 30 – 2(8) 24 – 3(12) 18 – 4(16)	3
Среднее и высшее профессиональное образование 3.5.2.	Размещение объектов капитального строительства, предназначенных для профессионального образования и просвещения (профессиональные технические училища, колледжи, художественные, музыкальные училища, общества знаний, институты, университеты, организации по переподготовке и повышению квалификации специалистов и иные организации, осуществляющие деятельность по образованию и просвещению)	5000	15000	4/16	40 – 1(4) 30 – 2(8) 24 – 3(12) 20 – 4(16)	3
Культурное развитие 3.6.	Размещение объектов капитального строительства, предназначенных для размещения в них музеев, выставочных залов, художественных галерей, домов культуры, библиотек, кинотеатров и кинозалов, театров, филармоний, планетариев; устройство площадок для празднеств и гуляний; размещение зданий и сооружений для размещения цирков, зверинцев, зоопарков, океанариумов	3000	20000	3/15	50 – 1(15) 40 – 2(15) 33 – 3(15)	3

Общественное управление 3.8.	Размещение объектов капитального строительства предназначенных для размещения органов государственной власти, органов местного самоуправления, судов, а также организаций, непосредственно обеспечивающих их деятельность; размещение объектов капитального строительства, предназначенных для размещения органов управления политических партий, профессиональных и отраслевых союзов, творческих союзов и иных общественных объединений граждан по отраслевому или политическому признаку; размещение объектов капитального строительства для дипломатических представительств иностранных государств и консульских учреждений в Российской Федерации	1000	5000	3/12	53 – 1(4) 42 – 2(8) 34 – 3(12)	3
Деловое управление 4.1	Размещение объектов капитального строительства с целью: размещения объектов управленческой деятельности, не связанной с государственным или муниципальным управлением и оказанием услуг, а также с целью обеспечения совершения сделок, не требующих передачи товара в момент их совершения между организациями, в том числе биржевая деятельность (за исключением банковской и страховой деятельности)	2000	5000	3/12	53 – 1(4) 42 – 2(8) 34 – 3(12)	3
Магазины 4.4	Размещение объектов капитального строительства, предназначенных для продажи товаров, торговая площадь которых составляет до 5000 кв. м	2000	5000	3/12	49 – 1(4) 38 – 2(8) 31 – 3(12)	3
Банковская и страховая деятельность 4.5.	Размещение объектов капитального строительства, предназначенных для размещения организаций, оказывающих банковские и страховые	1500	5000	4/16	53 – 1(4) 42 – 2(8) 34 – 3(12) 29 – 4(16)	3
Общественное питание 4.6.	Размещение объектов капитального строительства в целях устройства мест общественного питания (рестораны, кафе, столовые, закусочные, бары)	2000	5000	2/10	49 – 1(5) 38 – 2(10)	3
Гостиничное обслуживание 4.7.	Размещение гостиниц, а также иных зданий, используемых с целью извлечения предпринимательской выгоды из предоставления жилого помещения для временного проживания в них	5000	10000	3/12	59 – 1(4) 51 – 2(8) 45 – 3(12)	3
Выставочно-ярмарочная деятельность 4.10.	Размещение объектов капитального строительства, сооружений, предназначенных для осуществления выставочно-ярмарочной и конгрессной деятельности, включая деятельность, необходимую для обслуживания указанных мероприятий (застройка экспозиционной площади, организация питания участников мероприятий)	3000	30000	3/12	38-1(4) 26-2(8) 20-3(12)	3
Туристическое обслуживание 5.2.1	Размещение пансионатов, туристических гостиниц, кемпингов, домов отдыха, не оказывающих услуги по лечению, а также иных зданий, используемых с целью извлечения предпринимательской выгоды из предоставления жилого помещения для временного проживания в них; размещение детских лагерей	5000	10000	3/12	40 – 1(4) 28 – 2(8) 21 – 3(12)	3
Обеспечение внутреннего правопорядка 8.3.	Размещение объектов капитального строительства, необходимых для подготовки и поддержания в готовности органов внутренних дел и спасательных служб, в которых существует военизированная служба; размещение объектов гражданской обороны, за исключением объектов гражданской обороны, являющихся частями производственных зданий	не устанавливается				3
Земельные участки (территории) общего пользования 12.0.	Размещение объектов улично-дорожной сети, автомобильных дорог и пешеходных тротуаров в границах населенных пунктов, пешеходных переходов, набережных, береговых полос водных объектов общего пользования, скверов, бульваров, площадей, проездов, малых архитектурных форм благоустройства	не устанавливается		-/10	75 для дорог и тротуаров	3

Вспомогательные виды разрешенного использования:
 Предельные (минимальные и (или) максимальные) размеры земельных участков и предельные параметры разрешенного строительства, реконструкции объектов капитального строительства применительно к вспомогательным видам разрешенного использования устанавливаются идентичными с соответствующими предельными (минимальными и (или) максимальными) размерами земельных участков и предельных параметров разрешенного строительства, реконструкции объектов капитального строительства, установленных для основных видов разрешенного использования и условно разрешенных видов использования, дополнительно к которым и совместно с которыми установлены вспомогательные виды разрешенного использования.

- Объекты гаражного назначения 2.7.1
- Дошкольное, начальное и среднее общее образование 3.5.1
- Обслуживание автотранспорта 4.9.
- Обеспечение внутреннего правопорядка 8.3
- Условно разрешенные виды использования:

Наименование и код ВРИ	Описание ВРИ	Предельные размеры земельных участков		Предельное количество этажей/Предельная высота (эт./м)	Мак % застройки в зависимости от этажности (высоты) объекта КС	Мин отступы от границ земельного участка (м)
		min(кв.м)	max(кв.м)			
Многоэтажная жилая застройка (высотная застройка) 2.6	Размещение жилых домов, предназначенных для разделения на квартиры, каждая из которых пригодна для постоянного проживания (жилые дома высотой девять и выше этажей, включая подземные, разделенных на двадцать и более квартир); благоустройство и озеленение придомовых территорий; обустройство спортивных и детских площадок, хозяйственных площадок; размещение подземных гаражей и наземных автостоянок, размещение объектов обслуживания жилой застройки во встроенных, пристроенных и встроенно-пристроенных помещениях многоквартирного дома в отдельных помещениях дома, если площадь таких помещений в многоквартирном доме не составляет более 15% от общей площади дома	5000	50000	Для существующей застройки - 9/36 Для нового строительства 7/28	24,6 – 9(36)	3
Стационарное медицинское обслуживание 3.4.2	Размещение объектов капитального строительства, предназначенных для оказания гражданам медицинской помощи в стационарах (больницы, родильные дома, научно-медицинские учреждения и прочие объекты, обеспечивающие оказание услуги по лечению в стационаре); размещение станций скорой помощи	15000	600000	3/12	36 – 1(4) 26 – 2(8) 20 – 3(12)	3
Рынки 4.3	Размещение объектов капитального строительства, сооружений, предназначенных для организации постоянной или временной торговли (ярмарка, рынок, базар), с учетом того, что каждое из торговых мест не располагает торговой площадью более 200 кв. м; размещение гаражей и (или) стоянок для автомобилей сотрудников и посетителей рынка	1500	5000	2/12	45 – 1(12) 36 – 2(12)	3
Развлечения 4.8.	Размещение объектов капитального строительства, предназначенных для размещения: дискотек и танцевальных площадок, ночных клубов, аквапарков, боулинга, аттракционов, ипподромов, игровых автоматов (кроме игрового оборудования, используемого для проведения азартных игр) и игровых площадок; в игровых зонах также допускается размещение игровых заведений, залов игровых автоматов, используемых для проведения азартных игр, и игровых столов, а также размещение гостиниц и заведений общественного питания для посетителей игровых зон	5000	10000	3/12	53 – 1(4) 42 – 2(8) 34 – 3(12)	3
Обслуживание автотранспорта 4.9.	Размещение постоянных или временных гаражей с несколькими стояночными местами, стоянок (парковок), гаражей, в том числе многоярусных, не указанных в коде 2.7.1	5000	10000	3/12	75 – 1(4) 74 – 2(8) 72 – 3(12)	3

Ц-6 - ЗОНА ОБЩЕСТВЕННО-ДЕЛОВЫХ И СОЦИАЛЬНО-КУЛЬТУРНЫХ ОБЪЕКТОВ МЕСТНОГО (РАЙОННОГО) ЗНАЧЕНИЯ В ЗАСТРОЙКЕ ИНДИВИДУАЛЬНЫМИ ЖИЛЫМИ ДОМАМИ

Зона общественно-деловых и социально-культурных объектов местного (районного) значения в застройке индивидуальными жилыми домами Ц-6 установлена для обеспечения условий размещения объектов капитального строительства в целях извлечения прибыли на основании торговой, банковской и иной предпринимательской деятельности, а также общественного использования объектов капитального строительства.

Основные виды разрешенного использования:

Наименование и код ВРИ	Описание ВРИ	Предельные размеры земельных участков		Предельное количество этажей/Предельная высота (эт./м)	Мак % застройки в зависимости от этажности (высоты) объекта КС	Мин отступы от границ земельного участка (м)
		min(кв.м)	max(кв.м)			
Для индивидуального жилищного строительства 2.1.	Размещение индивидуального жилого дома (дом, пригодный для постоянного проживания, высотой не выше трех надземных этажей); выращивание плодовых, ягодных, овощных, бахчевых или иных декоративных или сельскохозяйственных культур; размещение индивидуальных гаражей и подсобных сооружений	600	2000	3/12	40	3
Коммунальное обслуживание 3.1.	Размещение объектов капитального строительства в целях обеспечения физических и юридических лиц коммунальными услугами, в частности: поставки воды, тепла, электричества, газа, предоставления услуг связи, отвода канализационных стоков, очистки и уборки объектов недвижимости (котельных, водозаборов, очистных сооружений, насосных станций, водопроводов, линий электропередач, трансформаторных подстанций, газопроводов, линий связи, телефонных станций, канализаций, стоянок, гаражей и мастерских для обслуживания уличной и аварийной техники, а также зданий или помещений, предназначенных для приема физических и юридических лиц в связи с предоставлением им коммунальных услуг)	500	2000	2/10	75	3
Бытовое обслуживание 3.3	Размещение объектов капитального строительства, предназначенных для оказания населению или организациям бытовых услуг (мастерские мелкого ремонта, ателье, бани, парикмахерские, прачечные, химчистки, похоронные бюро)	2000	3000	2/12	59 – 1(6) 51 – 2(12)	3
Дошкольное, начальное и среднее общее образование 3.5.1	Размещение объектов капитального строительства, предназначенных для просвещения, дошкольного, начального и среднего общего образования (детские ясли, детские сады, школы, лицеи, гимназии, художественные, музыкальные школы, образовательные кружки и иные организации, осуществляющие деятельность по воспитанию, образованию и просвещению)	для объектов ДО 3000 для объектов общеобразовательного назначения 20000	для объектов ДО 10000 для объектов общеобразовательного назначения 20000	2/8, для объектов общеобразовательного назначения -3/12	36 – 1(4) 30 – 2(8) 24 – 3(12)	3
Культурное развитие 3.6.	Размещение объектов капитального строительства, предназначенных для размещения в них музеев, выставочных залов, художественных галерей, домов культуры, библиотек, кинотеатров и кинозалов, театров, филармоний, планетариев; устройство площадок для празднеств и гуляний; размещение зданий и сооружений для размещения цирков, зверинцев, зоопарков, океанариумов	5000	10000	2/12	50 – 1(6) 40 – 2(12)	3
Магазины 4.4	Размещение объектов капитального строительства, предназначенных для продажи товаров, торговая площадь которых составляет до 5000 кв. м	2000	3000	2/10	53 – 1(5) 42 – 2(10)	3
Общественное питание 4.6.	Размещение объектов капитального строительства в целях устройства мест общественного питания (рестораны, кафе, столовые, закусочные, бары)	2000	3000	2/10	49 – 1(5) 38 – 2(10)	3
Гостиничное обслуживание 4.7.	Размещение гостиниц, а также иных зданий, используемых с целью извлечения предпринимательской выгоды из предоставления жилого помещения для временного проживания в них	5000	10000	2/10	59 – 1(5) 51 – 2(10)	3
Спорт 5.1.	Размещение объектов капитального строительства в качестве спортивных клубов, спортивных залов, бассейнов, устройство площадок для занятия спортом и физкультурой (беговые дорожки, спортивные сооружения, теннисные корты, поля для спортивной игры, автодромы, мотодромы, трамплины, трассы и спортивные стрельбища), в том числе водным (причалы и сооружения, необходимые для водных видов спорта и хранения соответствующего инвентаря); размещение спортивных баз и лагерей	2000	5000	3/10	75 – 1(10) 43 – 2(10) 31 – 3(10) Для плоскостных сооружений - 75	3
Обеспечение внутреннего правопорядка 8.3.	Размещение объектов капитального строительства, необходимых для подготовки и поддержания в готовности органов внутренних дел и спасательных служб, в которых существует военизированная служба; размещение объектов гражданской обороны, за исключением объектов гражданской обороны, являющихся частями производственных зданий	не устанавливается				3
Земельные участки (территории) общего пользования 12.0.	Размещение объектов улично-дорожной сети, автомобильных дорог и пешеходных тротуаров в границах населенных пунктов, пешеходных переходов, набережных, береговых полос водных объектов общего пользования, скверов, бульваров, площадей, проездов, малых архитектурных форм благоустройства	не устанавливается		-/10	75 для дорог и тротуаров	3

Вспомогательные виды разрешенного использования:
 Предельные (минимальные и (или) максимальные) размеры земельных участков и предельные параметры разрешенного строительства, реконструкции объектов капитального строительства применительно к вспомогательным видам разрешенного использования устанавливаются идентичными с соответствующими предельными (минимальными и (или) максимальными) размерами земельных участков и предельных параметров разрешенного строительства, реконструкции объектов капитального строительства, установленных для основных видов разрешенного использования и условно разрешенных видов использования, дополнительно к которым и совместно с которыми установлены вспомогательные виды разрешенного использования.

- Объекты гаражного назначения 2.7.1
- Дошкольное, начальное и среднее общее образование 3.5.1
- Обслуживание автотранспорта 4.9.
- Обеспечение внутреннего правопорядка 8.3
- Ведение огородничества 13.1.
- Ведение садоводства 13.2.
- Условно разрешенные виды использования:

Наименование и код ВРИ	Описание ВРИ	Предельные размеры земельных участков		Предельное количество этажей/Предельная высота (эт./м)	Мак % застройки в зависимости от этажности (высоты) объекта КС	Мин отступы от границ земельного участка (м)
		min(кв.м)	max(кв.м)			

Малозэтажная многоквартирная жилая застройка 2.1.1	Размещение малозэтажного многоквартирного жилого дома (дом, пригодный для постоянного проживания, высотой до 4 этажей, включая мансардный); разведение декоративных и плодовых деревьев, овощных и ягодных культур; размещение индивидуальных гаражей и иных вспомогательных сооружений; обустройство спортивных и детских площадок, площадок отдыха; размещение объектов обслуживания жилой застройки во встроенных, пристроенных и встроенно-пристроенных помещениях малозэтажного многоквартирного дома, если общая площадь таких помещений в малозэтажном многоквартирном доме не составляет более 15% общей площади помещений дома	2000	100000	3/14	59,9 – 1(6) 50,8 – 2(10) 44,1 – 3(14)	3
Среднеэтажная жилая застройка 2.5.	Размещение жилых домов, предназначенных для разделения на квартиры, каждая из которых пригодна для постоянного проживания (жилые дома высотой не выше восьми надземных этажей, разделенных на две и более квартиры); благоустройство и озеленение; размещение подземных гаражей и автостоянок; обустройство спортивных и детских площадок, площадок отдыха; размещение объектов обслуживания жилой застройки во встроенных, пристроенных и встроенно-пристроенных помещениях многоквартирного дома, если общая площадь таких помещений в многоквартирном доме не составляет более 20% общей площади помещений дома	5000	50000	Для существующей жилой застройки 8/32 Для нового строительства 7/28	59,9 – 1(4) 50,8 – 2(8) 44,1 – 3(12) 38,9 – 4(16) 34,8 – 5(20) 31,5 – 6(24) 28,8 – 7(28) 26,5 – 8(32)	3
Социальное обслуживание 3.2.	Размещение объектов капитального строительства, предназначенных для оказания гражданам социальной помощи (службы занятости населения, дома престарелых, дома ребенка, детские дома, пункты питания малоимущих граждан, пункты ночлега для бездомных граждан, службы психологической и бесплатной юридической помощи, социальные, пенсионные и иные службы, в которых осуществляется прием граждан по вопросам оказания социальной помощи и назначения социальных или пенсионных выплат); размещение объектов капитального строительства для размещения отделений почты и телеграфа; размещение объектов капитального строительства для размещения общественных некоммерческих организаций: благотворительных организаций, клубов по интересам	2000 Для детских домов, домов ребенка - не менее 150 кв. м на одного воспитанника	3000	3/12, для дома ребенка - 2/8, для дома престарелых - 2/8	60, для детских домов - 40	3
Амбулаторно-поликлиническое обслуживание 3.4.1.	Размещение объектов капитального строительства, предназначенных для оказания гражданам амбулаторно-поликлинической медицинской помощи (поликлиники, фельдшерские пункты, пункты здравоохранения, центры матери и ребенка, диагностические центры, молочные кухни, станции донорства крови, клинические лаборатории)	0,1 га на 100 посещений в смену, но не менее 0,5 га на один объект. Подстанции скорой помощи - 0,2 - 0,4 га на один объект; для размещения транспорта предусматривается отапливаемая стоянка из расчета 36 кв. м на одно машиноместо.		2/10	60	3
Среднее и высшее профессиональное образование 3.5.2.	Размещение объектов капитального строительства, предназначенных для профессионального образования и просвещения (профессиональные технические училища, колледжи, художественные, музыкальные училища, общества знаний, институты, университеты, организации по переподготовке и повышению квалификации специалистов и иные организации, осуществляющие деятельность по образованию и просвещению)	5000	1000000	5/20	40 – 1(4) 30 – 2(8) 24 – 3(12) 20 – 4(16) 18 – 5(20)	3
Религиозное использование 3.7.	Размещение объектов капитального строительства, предназначенных для отправления религиозных обрядов (церкви, соборы, храмы, часовни, монастыри, мечети, моленные дома); размещение объектов капитального строительства, предназначенных для постоянного местонахождения духовных лиц, паломников и послушников в связи с осуществлением ими религиозной службы, а также для осуществления благотворительной и религиозной образовательной деятельности (монастыри, скиты, воскресные школы, семинарии, духовные училища)	3000	5000	3/12 Для объектов капитального строительства, предназначенных для отправления религиозных обрядов (церкви, соборы, храмы, часовни, монастыри, мечети, моленные дома) - не устанавливается	50 Для объектов капитального строительства, предназначенных для отправления религиозных обрядов (церкви, соборы, храмы, часовни, монастыри, мечети, моленные дома) - не устанавливается	3
Общественное управление 3.8.	Размещение объектов капитального строительства, предназначенных для размещения органов государственной власти, органов местного самоуправления, судов, а также организаций, непосредственно обеспечивающих их деятельность; размещение объектов капитального строительства, предназначенных для размещения органов управления политических партий, профессиональных и отраслевых союзов, творческих союзов и иных общественных объединений граждан по отраслевому или политическому признаку; размещение объектов капитального строительства для дипломатических представительств иностранных государств и консульских учреждений в Российской Федерации	2000	3000	3/12	53 – 1(5) 42 – 2(10) 34 – 3(12)	3
Амбулаторное ветеринарное обслуживание 3.10.1	Размещение объектов капитального строительства, предназначенных для оказания ветеринарных услуг без содержания животных	2000	10000	3/12	61 – 1(4) 53 – 2(8) 47 – 3(12)	3
Развлечения 4.8.	Размещение объектов капитального строительства, предназначенных для размещения: дискотек и танцевальных площадок, ночных клубов, аквапарков, боулинга, аттракционов, ипподромов, игровых автоматов (кроме игрового оборудования, используемого для проведения азартных игр) и игровых площадок; в игровых зонах также допускается размещение игровых заведений, залов игровых автоматов, используемых для проведения азартных игр, и игровых столов, а также размещение гостиниц и заведений общественного питания для посетителей игровых зон	5000	100000	3/12	53 – 1(4) 42 – 2(8) 34 – 3(12)	3
Обслуживание автотранспорта 4.9.	Размещение постоянных или временных гаражей с несколькими стояночными местами, стоянок (парковок), гаражей, в том числе многоярусных, не указанных в коде 2.7.1	5000	20000	3/12	75 – 1(4) 74 – 2(8) 72 – 3(12)	3
Туристическое обслуживание 5.2.1	Размещение пансионатов, туристических гостиниц, кемпингов, домов отдыха, не оказывающих услуги по лечению, а также иных зданий, используемых с целью извлечения предпринимательской выгоды из предоставления жилого помещения для временного проживания в них; размещение детских лагерей	10000	100000	3/12	40 – 1(4) 28 – 2(8) 21 – 3(12)	3

Ц-7 - ЗОНА ОБЪЕКТОВ СЕРВИСНОЙ ЭКОНОМИКИ

Зона объектов сервисной экономики Ц-7 установлена для обеспечения условий размещения объектов капитального строительства в целях извлечения прибыли на основании торговой, банковской и иной предпринимательской деятельности, а также общественного использования объектов капитального строительства.

Основные виды разрешенного использования:

Наименование и код ВРИ	Описание ВРИ	Предельные размеры земельных участков		Предел ьное количество этажей/Предельная высота (эт./м)	Max % застройки в зависимости от этажности (высоты) объекта КС	Min отступы от границ земельного участка (м)
		min(кв.м)	max(кв.м)			
Объекты гаражного назначения 2.7.1	Размещение отдельно стоящих и пристроенных гаражей, в том числе подземных, предназначенных для хранения личного автотранспорта граждан, с возможностью размещения автомобильных моек	1500	25000	3/12	75	3
Коммунальное обслуживание 3.1.	Размещение объектов капитального строительства в целях обеспечения физических и юридических лиц коммунальными услугами, в частности: поставки воды, тепла, электричества, газа, предоставления услуг связи, отвода канализационных стоков, очистки и уборки объектов недвижимости (котельных, водозаборов, очистных сооружений, насосных станций, водопроводов, линий электропередач, трансформаторных подстанций, газопроводов, линий связи, телефонных станций, канализаций, стоянок, гаражей и мастерских для обслуживания уборочной и аварийной техники, а также зданий или помещений, предназначенных для приема физических и юридических лиц в связи с предоставлением им коммунальных услуг)	500	10000	3/12	75	3
Социальное обслуживание 3.2.	Размещение объектов капитального строительства, предназначенных для оказания гражданам социальной помощи (службы занятости населения, дома престарелых, дома ребенка, детские дома, пункты питания малоимущих граждан, пункты ночлега для бездомных граждан, службы психологической и бесплатной юридической помощи, социальные, пенсионные и иные службы, в которых осуществляется прием граждан по вопросам оказания социальной помощи и назначения социальных или пенсионных выплат); размещение объектов капитального строительства для размещения отделений почты и телеграфа; размещение объектов капитального строительства для размещения общественных некоммерческих организаций: благотворительных организаций, клубов по интересам	1000 Для детских домов, домов ребенка - не менее 150 кв. м на одного воспитанника	20000	3/12, для дома ребенка - 2/8, для дома престарелых - 5/20	60, для детских домов - 40	3
Бытовое обслуживание 3.3	Размещение объектов капитального строительства, предназначенных для оказания населению или организациям бытовых услуг (мастерские мелкого ремонта, ателье, бани, парикмахерские, прачечные, химчистки, похоронные бюро)	2000	3000	3/12	59 – 1(4) 51 – 2(8) 45 – 3(12)	3
Амбулаторно-поликлиническое обслуживание 3.4.1.	Размещение объектов капитального строительства, предназначенных для оказания гражданам амбулаторно-поликлинической медицинской помощи (поликлиники, фельдшерские пункты, пункты здравоохранения, центры матери и ребенка, диагностические центры, молочные кухни, станции донорства крови, клинические лаборатории)	0,1 га на 100 посещений в смену, но не менее 0,5 га на один объект. Подстанции скорой помощи - 0,2 - 0,4 га на один объект; для размещения транспорта предусматривается отапливаемая стоянка из расчета 36 кв. м на одно машиноместо.		4/16	60	3
Культурное развитие 3.6.	Размещение объектов капитального строительства, предназначенных для размещения в них музеев, выставочных залов, художественных галерей, домов культуры, библиотек, кинотеатров и кинозалов, театров, филармоний, планетариев; устройство площадок для празднеств и гуляний; размещение зданий и сооружений для размещения цирков, зверинцев, зоопарков, океанариумов	3000	10000	3/15	50 – 1(15) 40 – 2(15) 33 – 3(15)	3
Общественное управление 3.8.	Размещение объектов капитального строительства, предназначенных для размещения органов государственной власти, органов местного самоуправления, судов, а также организаций, непосредственно обеспечивающих их деятельность; размещение объектов капитального строительства, предназначенных для размещения органов управления политических партий, профессиональных и отраслевых союзов, творческих союзов и иных общественных объединений граждан по отраслевому или политическому признаку; размещение объектов капитального строительства для дипломатических представительств иностранных государств и консульских учреждений в Российской Федерации	2000	10000	3/12	53 – 1(4) 42 – 2(4) 34 – 3(12)	3
Обеспечение научной деятельности 3.9.	Размещение объектов капитального строительства для проведения научных исследований и изысканий, испытаний опытных промышленных образцов, для размещения организаций, осуществляющих научные изыскания, исследования и разработки (научно-исследовательские институты, проектные институты, научные центры, опытно-конструкторские центры, государственные академии наук, в том числе отраслевые), проведения научной и селекционной работы, ведения сельского и лесного хозяйства для получения ценных с научной точки зрения образцов растительного и животного мира	2500	10000	3/12	61 – 1(4) 53 – 2(8) 47 – 3(12)	3
Амбулаторное ветеринарное обслуживание 3.10.1	Размещение объектов капитального строительства, предназначенных для оказания ветеринарных услуг без содержания животных	2500	10000	3/12	61 – 1(4) 53 – 2(8) 47 – 3(12)	3
Деловое управление 4.1	Размещение объектов капитального строительства с целью: размещения объектов управленческой деятельности, не связанной с государственным или муниципальным управлением и оказанием услуг, а также с целью обеспечения совершения сделок, не требующих передачи товара в момент их совершения между организациями, в том числе биржевая деятельность (за исключением банковской и страховой деятельности)	1000	30000	3/12	53 – 1(4) 42 – 2(8) 34 – 3(12)	3
Рынки 4.3	Размещение объектов капитального строительства, сооружений, предназначенных для организации постоянной или временной торговли (ярмарка, рынок, базар), с учетом того, что каждое из торговых мест не располагает торговой площадью более 200 кв. м; размещение гаражей и (или) стоянок для автомобилей сотрудников и посетителей рынка	1500	30000	2/15	45 – 1(15) 36 – 2(15)	3
Магазины 4.4	Размещение объектов капитального строительства, предназначенных для продажи товаров, торговая площадь которых составляет до 5000 кв. м	2000	5000	3/12	49 – 1(4) 38 – 2(8) 31 – 3(12)	3
Банковская и страховая деятельность 4.5.	Размещение объектов капитального строительства, предназначенных для размещения организаций, оказывающих банковские и страховые	1500	5000	4/16	53 – 1(4) 42 – 2(8) 34 – 3(12) 29 – 4(16)	3
Общественное питание 4.6.	Размещение объектов капитального строительства в целях устройства мест общественного питания (рестораны, кафе, столовые, закусочные, бары)	2000	3000	2/8	49 – 1(4) 38 – 2(8)	3

Гостиничное обслуживание 4.7.	Размещение гостиниц, а также иных зданий, используемых с целью извлечения предпринимательской выгоды из предоставления жилого помещения для временного проживания в них	3000	15000	3/12	59 – 1(4) 51 – 2(8) 45 – 3(12)	3
Обслуживание автотранспорта 4.9.	Размещение постоянных или временных гаражей с несколькими стояночными местами, стоянок (парковок), гаражей, в том числе многоярусных, не указанных в коде 2.7.1	2500	25000	3/12	75 – 1(4) 74 – 2(8) 72 – 3(12)	3
Объекты придорожного сервиса 4.9.1	Размещение автозаправочных станций (бензиновых, газовых); размещение магазинов сопутствующей торговли, зданий для организации общественного питания в качестве объектов придорожного сервиса; предоставление гостиничных услуг в качестве придорожного сервиса; размещение автомобильных моек и прачечных для автомобильных принадлежностей, мастерских, предназначенных для ремонта и обслуживания автомобилей и прочих объектов придорожного сервиса	1000	20000	3/12	75-1(4) 74-2(8) 72-3(12)	3
Выставочно-ярмарочная деятельность 4.10.	Размещение объектов капитального строительства, сооружений, предназначенных для осуществления выставочно-ярмарочной и конгрессной деятельности, включая деятельность, необходимую для обслуживания указанных мероприятий (застройка экспозиционной площадки, организация питания участников мероприятий)	5000	10000	3/12	38-1(4) 26-2(8) 20-3(12)	3
Спорт 5.1.	Размещение объектов капитального строительства в качестве спортивных клубов, спортивных залов, бассейнов, устройство площадок для занятия спортом и физкультурой (беговые дорожки, спортивные сооружения, теннисные корты, поля для спортивной игры, автодромы, мотодромы, трамплины, трассы и спортивные стрельбища), в том числе водным (причалы и сооружения, необходимые для водных видов спорта и хранения соответствующего инвентаря); размещение спортивных баз и лагерей	2000	5000	3/10	75 – 1(10) 43 – 2(10) 31 – 3(10) Для плоскостных сооружений - 75	3
Туристическое обслуживание 5.2.1	Размещение пансионатов, туристических гостиниц, кемпингов, домов отдыха, не оказывающих услуги по лечению, а также иных зданий, используемых с целью извлечения предпринимательской выгоды из предоставления жилого помещения для временного проживания в них; размещение детских лагерей	1000	10000	3/12	40 – 1(4) 28 – 2(8) 21 – 3(12)	3
Автомобильный транспорт 7.2.	Размещение автомобильных дорог и технически связанных с ними сооружений; размещение зданий и сооружений, предназначенных для обслуживания пассажиров, а также обеспечивающие работу транспортных средств, размещение объектов, предназначенных для размещения постов органов внутренних дел, ответственных за безопасность дорожного движения; оборудование земельных участков для стоянок автомобильного транспорта, а также для размещения депо (устройства мест стоянок) автомобильного транспорта, осуществляющего перевозки людей по установленному маршруту	2500, для автомобильных дорог не устанавливается	10000, для автомобильных дорог не устанавливается	-/60	40	3
Земельные участки (территории) общего пользования 12.0.	Размещение объектов улично-дорожной сети, автомобильных дорог и пешеходных тротуаров в границах населенных пунктов, пешеходных переходов, набережных, береговых полос водных объектов общего пользования, скверов, бульваров, площадей, проездов, малых архитектурных форм благоустройства	не устанавливается	не устанавливается	-/10	75 для дорог и тротуаров	3

Предельные (минимальные и (или) максимальные) размеры земельных участков и предельные параметры разрешенного строительства, реконструкции объектов капитального строительства применительно к вспомогательным видам разрешенного использования устанавливаются идентичными с соответствующими предельными (минимальными и (или) максимальными) размерами земельных участков и предельных параметров разрешенного строительства, реконструкции объектов капитального строительства, установленных для основных видов разрешенного использования и условно разрешенных видов использования, дополнительно к которым и совместно с которыми установлены вспомогательные виды разрешенного использования.

Обслуживание автотранспорта 4.9.
Обеспечение внутреннего правопорядка 8.3

Условно разрешенные виды использования:

Наименование и код ВРИ	Описание ВРИ	Предельные размеры земельных участков		Предельное количество этажей/Предельная высота (эт./м)	Макс % застройки в зависимости от этажности (высоты) объекта КС	Мин отступы от границ земельного участка (м)
		min(кв.м)	max(кв.м)			
Специальная деятельность 12.2.	Размещение, хранение, захоронение, утилизация, накопление, обработка, обезвреживание отходов производства и потребления, медицинских отходов, биологических отходов, радиоактивных отходов, веществ, разрушающих озоновый слой, а также размещение объектов размещения отходов, захоронения, хранения, обезвреживания таких отходов (скотомогильников, мусорожигательных и мусороперерабатывающих заводов, полигонов по захоронению и сортировке бытового мусора и отходов, мест сбора вещей для их вторичной переработки)	50000	100000	-/59, для труб -/100	40	3

Ц-8 - ЗОНА ОБЪЕКТОВ ОБСЛУЖИВАНИЯ В ТРАНСПОРТНО-ПЕРЕСАДОЧНОМ УЗЛЕ

Зона объектов обслуживания в транспортно-пересадочном узле Ц-7 установлена для обеспечения условий размещения объектов капитального строительства в целях извлечения прибыли на основании торговой, банковской и иной предпринимательской деятельности, а также общественного использования объектов капитального строительства.

Основные виды разрешенного использования:

Наименование и код ВРИ	Описание ВРИ	Предельные размеры земельных участков		Предельное количество этажей/Предельная высота (эт./м)	Макс % застройки в зависимости от этажности (высоты) объекта КС	Мин отступы от границ земельного участка (м)
		min(кв.м)	max(кв.м)			
Социальное обслуживание 3.2.	Размещение объектов капитального строительства, предназначенных для оказания гражданам социальной помощи (службы занятости населения, дома престарелых, дома ребенка, детские дома, пункты питания малоимущих граждан, пункты ночлега для бездомных граждан, службы психологической и бесплатной юридической помощи, социальные, пенсионные и иные службы, в которых осуществляется прием граждан по вопросам оказания социальной помощи и назначения социальных или пенсионных выплат); размещение объектов капитального строительства для размещения отделений почты и телеграфа; размещение объектов капитального строительства для размещения общественных некоммерческих организаций: благотворительных организаций, клубов по интересам	500 Для детских домов, домов ребенка - не менее 150 кв. м на одного воспитанника	10000	3 / 12, для дома ребенка - 2/8, для дома престарелых - 2/8	60, для детских домов - 40	3
Амбулаторно-поликлиническое обслуживание 3.4.1.	Размещение объектов капитального строительства, предназначенных для оказания гражданам амбулаторно-поликлинической медицинской помощи (поликлиники, фельдшерские пункты, пункты здравоохранения, центры матери и ребенка, диагностические центры, молочные кухни, станции донорства крови, клинические лаборатории)	0,1 га на 100 посещений в смену, но не менее 0,5 га на один объект. Подстанции скорой помощи - 0,2 - 0,4 га на один объект; для размещения транспорта предусматривается отапливаемая стоянка из расчета 36 кв. м на одно машиноместо.		4/16	60	3
Объекты торговли (торговые центры, торгово-развлекательные центры (комплексы) 4.2	Размещение объектов капитального строительства общей площадью свыше 5000 кв.м с целью размещения одной или нескольких организаций, осуществляющих продажу товаров, и (или) оказание услуг в соответствии с содержанием видов разрешенного использования с кодами 4.5-4.9; размещение гаражей и (или) стоянок для сотрудников и посетителей торгового центра	6000	50 000	6/24	53 – 1(4) 42 – 2(8) 34 – 3(12) 29 – 4(16) 27 – 5(20) 25 – 6(24)	3
Магазины 4.4	Размещение объектов капитального строительства, предназначенных для продажи товаров, торговая площадь которых составляет до 5000 кв. м	2000	10000	3/12	49 – 1(4) 38 – 2(8) 31 – 3(12)	3
Общественное питание 4.6.	Размещение объектов капитального строительства в целях устройства мест общественного питания (рестораны, кафе, столовые, закусочные, бары)	1000	1000	2/8	49 – 1(4) 38 – 2(8)	3
Гостиничное обслуживание 4.7.	Размещение гостиниц, а также иных зданий, используемых с целью извлечения предпринимательской выгоды из предоставления жилого помещения для временного проживания в них	5000	10000	3/12	59 – 1(4) 51 – 2(8) 45 – 3(12)	3
Автомобильный транспорт 7.2.	Размещение автомобильных дорог и технически связанных с ними сооружений; размещение зданий и сооружений, предназначенных для обслуживания пассажиров, а также обеспечивающие работу транспортных средств, размещение объектов, предназначенных для размещения постов органов внутренних дел, ответственных за безопасность дорожного движения; оборудование земельных участков для стоянок автомобильного транспорта, а также для размещения депо (устройства мест стоянок) автомобильного транспорта, осуществляющего перевозки людей по установленному маршруту	2500, для автомобильных дорог не устанавливается	20000, для автомобильных дорог не устанавливается	-/60	40	3
Земельные участки (территории) общего пользования 12.0.	Размещение объектов улично-дорожной сети, автомобильных дорог и пешеходных тротуаров в границах населенных пунктов, пешеходных переходов, набережных, береговых полос водных объектов общего пользования, скверов, бульваров, площадей, проездов, малых архитектурных форм благоустройства	не устанавливается	не устанавливается	-/10	75 для дорог и тротуаров	3

Вспомогательные виды разрешенного использования:

Предельные (минимальные и (или) максимальные) размеры земельных участков и предельные параметры разрешенного строительства, реконструкции объектов капитального строительства применительно к вспомогательным видам разрешенного использования устанавливаются идентичными с соответствующими предельными (минимальными и (или) максимальными) размерами земельных участков и предельных параметров разрешенного строительства, реконструкции объектов капитального строительства, установленных для основных видов разрешенного использования и условно разрешенных видов использования, дополнительно к которым и совместно с которыми установлены вспомогательные виды разрешенного использования.

Объекты гаражного назначения 2.7.1
Коммунальное обслуживание 3.1
Бытовое обслуживание 3.3
Культурное развитие 3.6
Общественное управление 3.8
Деловое управление 4.1
Развлечения 4.8
Обслуживание автотранспорта 4.9.
Обеспечение внутреннего правопорядка 8.3
Условно разрешенные виды использования:

Наименование и код ВРИ	Описание ВРИ	Предельные размеры земельных участков		Предельное количество этажей/Предельная высота (эт./м)	Макс % застройки в зависимости от этажности (высоты) объекта КС	Мин отступы от границ земельного участка (м)
		min(кв.м)	max(кв.м)			
Рынки 4.3	Размещение объектов капитального строительства, сооружений, предназначенных для организации постоянной или временной торговли (ярмарка, рынок, базар), с учетом того, что каждое из торговых мест не располагает торговой площадью более 200 кв. м; размещение гаражей и (или) стоянок для автомобилей сотрудников и посетителей рынка	1500	10000	2/12	45 – 1(12) 36 – 2(12)	3
Объекты придорожного сервиса 4.9.1.	Размещение автозаправочных станций (бензиновых, газовых); размещение магазинов сопутствующей торговли, зданий для организации общественного питания в качестве объектов придорожного сервиса; предоставление гостиничных услуг в качестве придорожного сервиса; размещение автомобильных моек и прачечных для автомобильных принадлежностей, мастерских, предназначенных для ремонта и обслуживания автомобилей и прочих объектов придорожного сервиса	2000	5000	2/10	43 – 1(10) 31 – 2(10)	3

Статья 29. Градостроительные регламенты для зон рекреационных и туристических объектов

В состав специальных обслуживающих зон включены:

ТР - Зона объектов туристско-рекреационного обслуживания

ТР - ЗОНА ОБЪЕКТОВ ТУРИСТСКО-РЕКРЕАЦИОННОГО ОБСЛУЖИВАНИЯ

Зона объектов туристско-рекреационного обслуживания установлена для обеспечения условий формирования территорий для размещения объектов, связанных с туризмом и отдыхом

Основные виды разрешенного использования:

Наименование и код ВРИ	Описание ВРИ	Предельные размеры земельных участков		Предельное количество этажей/Предельная высота (эт./м)	Max % застройки в зависимости от этажности (высоты) объекта КС	Min отступы от границ земельного участка (м)
		min(кв.м)	max(кв.м)			
Коммунальное обслуживание 3.1.	Размещение объектов капитального строительства в целях обеспечения физических и юридических лиц коммунальными услугами, в частности: поставки воды, тепла, электричества, газа, предоставления услуг связи, отвода канализационных стоков, очистки и уборки объектов недвижимости (котельных, водозаборов, очистных сооружений, насосных станций, водопроводов, линий электропередач, трансформаторных подстанций, газопроводов, линий связи, телефонных станций, канализаций, стоянок, гаражей и мастерских для обслуживания уборочной и аварийной техники, а также зданий или помещений, предназначенных для приема физических и юридических лиц в связи с предоставлением им коммунальных услуг)	500	5000	3/12	75	3
Культурное развитие 3.6.	Размещение объектов капитального строительства, предназначенных для размещения в них музеев, выставочных залов, художественных галерей, домов культуры, библиотек, кинотеатров и кинозалов, театров, филармоний, планетариев; устройство площадок для празднеств и гуляний; размещение зданий и сооружений для размещения цирков, зверинцев, зоопарков, океанариумов	3000	30000	3/12	50 – 1(12) 40 – 2(12) 33 – 3(12)	3
Общественное питание 4.6.	Размещение объектов капитального строительства в целях устройства мест общественного питания (рестораны, кафе, столовые, закусочные, бары)	500	5000	2/10	49 – 1(5) 38 – 2(10)	3
Гостиничное обслуживание 4.7.	Размещение гостиниц, а также иных зданий, используемых с целью извлечения предпринимательской выгоды из предоставления жилого помещения для временного проживания в них	5000	10000	3/12	59 – 1(4) 51 – 2(8) 45 – 3(12)	3
Развлечения 4.8.	Размещение объектов капитального строительства, предназначенных для размещения: дискотек и танцевальных площадок, ночных клубов, аквапарков, боулинга, аттракционов, ипподромов, игровых автоматов (кроме игрового оборудования, используемого для проведения азартных игр) и игровых площадок; в игровых зонах также допускается размещение игровых заведений, залов игровых автоматов, используемых для проведения азартных игр, и игровых столов, а также размещение гостиниц и заведений общественного питания для посетителей игровых зон	5000	20000	3/12	53 – 1(4) 42 – 2(8) 34 – 3(12)	3
Спорт 5.1.	Размещение объектов капитального строительства в качестве спортивных клубов, спортивных залов, бассейнов, устройство площадок для занятия спортом и физкультурой (беговые дорожки, спортивные сооружения, теннисные корты, поля для спортивной игры, автодромы, мотодромы, трамплины, трассы и спортивные стрельбища), в том числе водным (причалы и сооружения, необходимые для водных видов спорта и хранения соответствующего инвентаря); размещение спортивных баз и лагерей	300	50 000	3/15	75 – 1(15) 43 – 2(15) 31 – 3(15) Для плоскостных сооружений - 75	3
Туристическое обслуживание 5.2.1	Размещение пансионатов, туристических гостиниц, кемпингов, домов отдыха, не оказывающих услуги по лечению, а также иных зданий, используемых с целью извлечения предпринимательской выгоды из предоставления жилого помещения для временного проживания в них; размещение детских лагерей	5000	100000	3/12	40 – 1(4) 28 – 2(8) 21 – 3(12)	3
Причалы для маломерных судов 5.4.	Размещение сооружений, предназначенных для причаливания, хранения и обслуживания яхт, катеров, лодок и других маломерных судов	3000	30000	-/10	40	3
Поля для гольфа или конных прогулок 5.5.	Обустройство мест для игры в гольф или осуществления конных прогулок, в том числе осуществление необходимых земляных работ и вспомогательных сооружений; размещение конноспортивных манежей, не предусматривающих устройство трибун	10000	100000	0/0	75	3
Санаторная деятельность 9.2.1	Размещение санаториев и профилакториев, обеспечивающих оказание услуги по лечению и оздоровлению населения; обустройство лечебно-оздоровительных местностей (пляжи, биеветы, места добычи целебной грязи); размещение лечебно-оздоровительных лагерей	5000	50000	3/12	20 – 1(4) 12 – 2(8) 9 – 3(12)	3
Историко-культурная деятельность 9.3.	Сохранение и изучение объектов культурного наследия народов Российской Федерации (памятников истории и культуры), в том числе: объектов археологического наследия, достопримечательных мест, мест бытования исторических промыслов, производств и ремесел, недействующих военных и гражданских захоронений, объектов культурного наследия, хозяйственная деятельность, являющаяся историческим промыслом или ремеслом, а также хозяйственная деятельность, обеспечивающая познавательный туризм	не устанавливается		-/20	не устанавливаются	3
Общее пользование водными объектами 11.1	Использование земельных участков, примыкающих к водным объектам способами, необходимыми для осуществления общего водопользования (водопользования, осуществляемого гражданами для личных нужд, а также забор (изъятие) водных ресурсов для целей питьевого и хозяйственно-бытового водоснабжения, купание, использование маломерных судов, водных мотоциклов и других технических средств, предназначенных для отдыха на водных объектах, водопой, если соответствующие запреты не установлены законодательством)	не устанавливается		0/0	0	3
Земельные участки (территории) общего пользования 12.0.	Размещение объектов улично-дорожной сети, автомобильных дорог и пешеходных тротуаров в границах населенных пунктов, пешеходных переходов, набережных, береговых полос водных объектов общего пользования, скверов, бульваров, площадей, проездов, малых архитектурных форм благоустройства	не устанавливается		-/10	75 для дорог и тротуаров	3

Вспомогательные виды разрешенного использования:

Предельные (минимальные и (или) максимальные) размеры земельных участков и предельные параметры разрешенного строительства, реконструкции объектов капитального строительства применительно к вспомогательным видам разрешенного использования устанавливаются идентичными с соответствующими предельными (минимальными и (или) максимальными) размерами земельных участков и предельными параметрами разрешенного строительства, реконструкции объектов капитального строительства, установленных для основных видов разрешенного использования и условно разрешенных видов использования, дополнительно к которым и совместно с которыми установлены вспомогательные виды разрешенного использования.

- Коммунальное обслуживание 3.1
- Социальное обслуживание 3.2
- Бытовое обслуживание 3.3
- Амбулаторно-поликлиническое обслуживание 3.4.1
- Магазины 4.4
- Обслуживание автотранспорта 4.9.
- Обеспечение внутреннего правопорядка 8.3

Условно разрешенные виды использования:

Наименование и код ВРИ	Описание ВРИ	Предельные размеры земельных участков		Предельное количество этажей/Предельная высота (эт./м)	Max % застройки в зависимости от этажности (высоты) объекта КС	Min отступы от границ земельного участка (м)
		min(кв.м)	max(кв.м)			
Социальное обслуживание 3.2.	Размещение объектов капитального строительства, предназначенных для оказания гражданам социальной помощи (службы занятости населения, дома престарелых, дома ребенка, детские дома, пункты питания малоимущих граждан, пункты ночлега для бездомных граждан, службы психологической и бесплатной юридической помощи, социальные, пенсионные и иные службы, в которых осуществляется прием граждан по вопросам оказания социальной помощи и назначения социальных или пенсионных выплат); размещение объектов капитального строительства для размещения отделений почты и телеграфа; размещение объектов капитального строительства для размещения общественных некоммерческих организаций: благотворительных организаций, клубов по интересам	500 Для детских домов, домов ребенка - не менее 150 кв. м на одного воспитанника	20000	3/12, для дома ребенка - 2/8, для дома престарелых - 2/8	60, для детских домов - 40	3
Бытовое обслуживание 3.3	Размещение объектов капитального строительства, предназначенных для оказания населению или организациям бытовых услуг (мастерские мелкого ремонта, ателье, бани, парикмахерские, прачечные, химчистки, похоронные бюро)	1000	2500	4/16	59 – 1(4) 51 – 2(8) 45 – 3(12) 41 – 4(16)	3
Религиозное использование 3.7.	Размещение объектов капитального строительства, предназначенных для отправления религиозных обрядов (церкви, соборы, храмы, часовни, монастыри, мечети, молельные дома); размещение объектов капитального строительства, предназначенных для постоянного местонахождения духовных лиц, паломников и послушников в связи с осуществлением ими религиозной службы, а также для осуществления благотворительной и религиозной образовательной деятельности (монастыри, скиты, воскресные школы, семинарии, духовные училища)	5000	50000	3/12	50 Для объектов капитального строительства, предназначенных для отправления религиозных обрядов (церкви, соборы, храмы, часовни, монастыри, мечети, молельные дома) - не устанавливается	3
Магазины 4.4	Размещение объектов капитального строительства, предназначенных для продажи товаров, торговая площадь которых составляет до 5000 кв. м	1000	10000	3/12	49 – 1(4) 38 – 2(8) 31 – 3(12)	3
Обслуживание автотранспорта 4.9.	Размещение постоянных или временных гаражей с несколькими стояночными местами, стоянок (парковок), гаражей, в том числе многоярусных, не указанных в коде 2.7.1	5000	20000	3/12	75 – 1(4) 74 – 2(8) 72 – 3(12)	3
Природно-познавательный туризм 5.2.	Размещение баз и палаточных лагерей для проведения походов и экскурсий по ознакомлению с природой, пеших и конных прогулок, устройство троп и дорожек, размещение шитов с познавательными сведениями об окружающей природной среде; осуществление необходимых природоохраняющих и природовосстановительных мероприятий	5000	50000	2/8	20	3
Воздушный транспорт 7.4	Размещение аэродромов, вертолетных площадок (вертодромов), обустройство мест для приводнения и причаливания гидросамолетов, размещение радиотехнического обеспечения полетов и прочих объектов, необходимых для взлета и приземления (приводнения) воздушных судов, размещение аэропортов (аэровокзалов) и иных объектов, необходимых для посадки и высадки пассажиров и их сопутствующего обслуживания и обеспечения их безопасности, а также размещение объектов, необходимых для погрузки, разгрузки и хранения грузов, перемещаемых воздушным путем; размещение объектов, предназначенных для технического обслуживания и ремонта воздушных судов	3000	50000	3/12	75	3
Выставочно-ярмарочная деятельность 4.10	Размещение объектов капитального строительства, сооружений, предназначенных для осуществления выставочно-ярмарочной и конгрессной деятельности, включая деятельность, необходимую для обслуживания указанных мероприятий (застройка экспозиционной площади, организация питания участников мероприятий)					

Статья 30. Градостроительные регламенты для зон социального обслуживания

В состав зон социального обслуживания включены:

- СО-1 - Зона объектов здравоохранения
- СО-2 - Зона объектов спорта
- СО-3 - Зона объектов среднего и высшего профессионального образования
- СО-4 - Зона объектов дошкольного, начального и среднего общего образования
- СО-1 - ЗОНА ОБЪЕКТОВ ЗДРАВООХРАНЕНИЯ

Зона объектов здравоохранения СО-1 установлена для обеспечения условий формирования территорий объектов здравоохранения.

Основные виды разрешенного использования:

Наименование и код ВРИ	Описание ВРИ	Предельные размеры земельных участков		Предельное количество этажей/Предельная высота (эт./м)	Max % застройки в зависимости от этажности (высоты) объекта КС	Min отступы от границ земельного участка (м)
		min(кв.м)	max(кв.м)			
Коммунальное обслуживание 3.1.	Размещение объектов капитального строительства в целях обеспечения физических и юридических лиц коммунальными услугами, в частности: поставки воды, тепла, электричества, газа, предоставления услуг связи, отвода канализационных стоков, очистки и уборки объектов недвижимости (котельных, водозаборов, очистных сооружений, насосных станций, водопроводов, линий электропередач, трансформаторных подстанций, газопроводов, линий связи, телефонных станций, канализаций, стоянок, гаражей и мастерских для обслуживания уборочной и аварийной техники, а также зданий или помещений, предназначенных для приема физических и юридических лиц в связи с предоставлением им коммунальных услуг)	500	100000	3/12	75	3

Социальное обслуживание 3.2.	Размещение объектов капитального строительства, предназначенных для оказания гражданам социальной помощи (службы занятости населения, дома престарелых, дома ребенка, детские дома, пункты питания малоимущих граждан, пункты ночлега для бездомных граждан, службы психологической и бесплатной юридической помощи, социальные, пенсионные и иные службы, в которых осуществляется прием граждан по вопросам оказания социальной помощи и назначения социальных или пенсионных выплат); размещение объектов капитального строительства для размещения отделений почты и телеграфа; размещение объектов капитального строительства для размещения общественных некоммерческих организаций: благотворительных организаций, клубов по интересам	500 Для детских домов, домов ребенка - не менее 150 кв. м на одного воспитанника	200000	3/12, для дома ребенка - 2/8	60, для детских домов - 40	3
Бытовое обслуживание 3.3	Размещение объектов капитального строительства, предназначенных для оказания населению или организациям бытовых услуг (мастерские мелкого ремонта, ателье, бани, парикмахерские, прачечные, химчистки, похоронные бюро)	500	2500	4/16	59 – 1(4) 51 – 2(8) 45 – 3(12) 41 – 4(16)	3
Амбулаторно-поликлиническое обслуживание 3.4.1.	Размещение объектов капитального строительства, предназначенных для оказания гражданам амбулаторно-поликлинической медицинской помощи (поликлиники, фельдшерские пункты, пункты здравоохранения, центры матери и ребенка, диагностические центры, молочные кухни, станции донорства крови, клинические лаборатории)	0,1 га на 100 посещений в смену, но не менее 0,5 га на один объект. Подстанции скорой помощи - 0,2 - 0,4 га на один объект; для размещения транспорта предусматривается отапливаемая стоянка из расчета 36 кв. м на одно машиноместо.		4/16	60	3
Стационарное медицинское обслуживание 3.4.2	Размещение объектов капитального строительства, предназначенных для оказания гражданам медицинской помощи в стационарах (больницы, родильные дома, научно-медицинские учреждения и прочие объекты, обеспечивающие оказание услуги по лечению в стационаре); размещение станций скорой помощи	1000	600000	3/120	36 – 1(4) 26 – 2(8) 20 – 3(12)	3
Обеспечение научной деятельности 3.9.	Размещение объектов капитального строительства для проведения научных исследований и изысканий, испытаний опытных промышленных образцов, для размещения организаций, осуществляющих научные изыскания, исследования и разработки (научно-исследовательские институты, проектные институты, научные центры, опытно-конструкторские центры, государственные академии наук, в том числе отраслевые), проведения научной и селекционной работы, ведения сельского и лесного хозяйства для получения ценных с научной точки зрения образцов растительного и животного мира	2500	50000	3/12	61 – 1(4) 53 – 2(8) 47 – 3(12)	3
Магазины 4.4	Размещение объектов капитального строительства, предназначенных для продажи товаров, торговая площадь которых составляет до 5000 кв. м	500	5000	3/12	49 – 1(4) 38 – 2(8) 31 – 3(12)	3
Земельные участки (территории) общего пользования 12.0.	Размещение объектов улично-дорожной сети, автомобильных дорог и пешеходных тротуаров в границах населенных пунктов, пешеходных переходов, набережных, береговых полос водных объектов общего пользования, скверов, бульваров, площадей, проездов, малых архитектурных форм благоустройства	не устанавливается		-/10	75 для дорог и тротуаров	3

Вспомогательные виды разрешенного использования:

Предельные (минимальные и (или) максимальные) размеры земельных участков и предельные параметры разрешенного строительства, реконструкции объектов капитального строительства применительно к вспомогательным видам разрешенного использования устанавливаются идентичными с соответствующими предельными (минимальными и (или) максимальными) размерами земельных участков и предельными параметрами разрешенного строительства, реконструкции объектов капитального строительства, установленных для основных видов разрешенного использования и условно разрешенных видов использования, дополнительно к которым и совместно с которыми установлены вспомогательные виды разрешенного использования.

Объекты гаражного назначения 2.7.1

Общественное питание 4.6

Обслуживание автотранспорта 4.9.

Обеспечение внутреннего правопорядка 8.3.

Условно разрешенные виды использования:

Наименование и код ВРИ	Описание ВРИ	Предельные размеры земельных участков		Предельное количество этажей/Предельная высота (эт./м)	Мак % застройки в зависимости от этажности (высоты) объекта КС	Мин отступы от границ земельного участка (м)
		min(кв.м)	max(кв.м)			
Объекты гаражного назначения 2.7.1	Размещение отдельно стоящих и пристроенных гаражей, в том числе подземных, предназначенных для хранения личного автотранспорта граждан, с возможностью размещения автомобильных моек	1500	30000	3/12	75	3
Обслуживание автотранспорта 4.9.	Размещение постоянных или временных гаражей с несколькими стояночными местами, стоянок (парковок), гаражей, в том числе многоярусных, не указанных в коде 2.7.1	5000	20000	3/12	75 – 1(4) 74 – 2(8) 72 – 3(12)	3
Обеспечение внутреннего правопорядка 8.3.	Размещение объектов капитального строительства, необходимых для подготовки и поддержания в готовности органов внутренних дел и спасательных служб, в которых существует военизированная служба; размещение объектов гражданской обороны, за исключением объектов гражданской обороны, являющихся частями производственных зданий	не устанавливается				3
Ритуальная деятельность 12.1	Размещение кладбищ, крематориев и мест захоронения; размещение соответствующих культовых сооружений	10000	400000	-/20, для культовых сооружений -/50	20	3

СО-2 - ЗОНА ОБЪЕКТОВ СПОРТА

Зона объектов спорта СО-2 установлена для обеспечения условий формирования территорий размещения высших, средних специальных учебных заведений и научных комплексов.

Основные виды разрешенного использования:

Наименование и код ВРИ	Описание ВРИ	Предельные размеры земельных участков		Предельное количество этажей/Предельная высота (эт./м)	Мак % застройки в зависимости от этажности (высоты) объекта КС	Мин отступы от границ земельного участка (м)
		min(кв.м)	max(кв.м)			
Коммунальное обслуживание 3.1.	Размещение объектов капитального строительства в целях обеспечения физических и юридических лиц коммунальными услугами, в частности: поставки воды, тепла, электричества, газа, предоставления услуг связи, отвода канализационных стоков, очистки и уборки объектов недвижимости (котельных, водозаборов, очистных сооружений, насосных станций, водопроводов, линий электропередач, трансформаторных подстанций, газопроводов, линий связи, телефонных станций, канализаций, стоянок, гаражей и мастерских для обслуживания уборочной и аварийной техники, а также зданий или помещений, предназначенных для приема физических и юридических лиц в связи с предоставлением им коммунальных услуг)	500	100000	3/12	75	3
Бытовое обслуживание 3.3	Размещение объектов капитального строительства, предназначенных для оказания населению или организациям бытовых услуг (мастерские мелкого ремонта, ателье, бани, парикмахерские, прачечные, химчистки, похоронные бюро)	500	2500	4/16	59 – 1(4) 51 – 2(8) 45 – 3(12) 41 – 4(16)	3
Амбулаторно-поликлиническое обслуживание 3.4.1.	Размещение объектов капитального строительства, предназначенных для оказания гражданам амбулаторно-поликлинической медицинской помощи (поликлиники, фельдшерские пункты, пункты здравоохранения, центры матери и ребенка, диагностические центры, молочные кухни, станции донорства крови, клинические лаборатории)	0,1 га на 100 посещений в смену, но не менее 0,5 га на один объект. Подстанции скорой помощи - 0,2 - 0,4 га на один объект; для размещения транспорта предусматривается отапливаемая стоянка из расчета 36 кв. м на одно машиноместо.		4/16	60	3
Стационарное медицинское обслуживание 3.4.2	Размещение объектов капитального строительства, предназначенных для оказания гражданам медицинской помощи в стационарах (больницы, родильные дома, научно-медицинские учреждения и прочие объекты, обеспечивающие оказание услуги по лечению в стационаре); размещение станций скорой помощи	1000	600000	3/12	36 – 1(4) 26 – 2(8) 20 – 3(12)	3
Магазины 4.4	Размещение объектов капитального строительства, предназначенных для продажи товаров, торговая площадь которых составляет до 5000 кв. м	1000	10000	3/12	49 – 1(4) 38 – 2(8) 31 – 3(12)	3
Развлечения 4.8.	Размещение объектов капитального строительства, предназначенных для размещения: дискотек и танцевальных площадок, ночных клубов, аквапарков, боулинга, аттракционов, ипподромов, игровых автоматов (кроме игрового оборудования, используемого для проведения азартных игр) и игровых площадок; в игровых зонах также допускается размещение игровых заведений, залов игровых автоматов, используемых для проведения азартных игр, и игровых столов, а также размещение гостиниц и заведений общественного питания для посетителей игровых зон	5000	100000	3/12	53 – 1(4) 42 – 2(8) 34 – 3(12)	3
Обслуживание автотранспорта 4.9.	Размещение постоянных или временных гаражей с несколькими стояночными местами, стоянок (парковок), гаражей, в том числе многоярусных, не указанных в коде 2.7.1	5000	20000	3/12	75 – 1(4) 74 – 2(8) 72 – 3(12)	3
Спорт 5.1.	Размещение объектов капитального строительства в качестве спортивных клубов, спортивных залов, бассейнов, устройство площадок для занятия спортом и физкультурой (беговые дорожки, спортивные сооружения, теннисные корты, поля для спортивной игры, автодромы, мотодромы, трамплины, трассы и спортивные стрельбища), в том числе водным (причалы и сооружения, необходимые для водных видов спорта и хранения соответствующего инвентаря); размещение спортивных баз и лагерей	300	1000000	3/30	75 – 1(30) 43 – 2(30) 31 – 3(30) Для плоскостных сооружений - 75	3
Туристическое обслуживание 5.2.1	Размещение пансионатов, туристических гостиниц, кемпингов, домов отдыха, не оказывающих услуги по лечению, а также иных зданий, используемых с целью извлечения предпринимательской выгоды из предоставления жилого помещения для временного проживания в них; размещение детских лагерей	10000	100000	3/12	40 – 1(4) 28 – 2(8) 21 – 3(12)	3
Причалы для маломерных судов 5.4.	Размещение сооружений, предназначенных для причаливания, хранения и обслуживания яхт, катеров, лодок и других маломерных судов	1000	30000	-/10	40	3
Поля для гольфа или конных прогулок 5.5.	Обустройство мест для игры в гольф или осуществления конных прогулок, в том числе осуществление необходимых земляных работ и вспомогательных сооружений; размещение конноспортивных манежей, не предусматривающих устройство трибун	10000	1000000	0/0	75	3
Воздушный транспорт 7.4	Размещение аэродромов, вертолетных площадок (вертодромов), обустройство мест для приводнения и причаливания гидросамолетов, размещение радиотехнического обеспечения полетов и прочих объектов, необходимых для взлета и приземления (приводнения) воздушных судов, размещение аэропортов (аэровокзалов) и иных объектов, необходимых для посадки и высадки пассажиров и их сопутствующего обслуживания и обеспечения их безопасности, а также размещение объектов, необходимых для погрузки, разгрузки и хранения грузов, перемещаемых воздушным путем; размещение объектов, предназначенных для технического обслуживания и ремонта воздушных судов	5000	1000000	-/60	40	3
Общее пользование водными объектами 11.1	Использование земельных участков, примыкающих к водным объектам способами, необходимыми для специального водопользования (забор водных ресурсов из поверхностных водных объектов, сброс сточных вод и (или) дренажных вод, проведение дноуглубительных, взрывных, буровых и других работ, связанных с изменением дна и берегов водных объектов)	не устанавливаются		0/0	0	3
Земельные участки (территории) общего пользования 12.0.	Размещение объектов улично-дорожной сети, автомобильных дорог и пешеходных тротуаров в границах населенных пунктов, пешеходных переходов, набережных, береговых полос водных объектов общего пользования, скверов, бульваров, площадей, проездов, малых архитектурных форм благоустройства	не устанавливается		-/10	75 для дорог и тротуаров	3

Вспомогательные виды разрешенного использования:

Предельные (минимальные и (или) максимальные) размеры земельных участков и предельные параметры разрешенного строительства, реконструкции объектов капитального строительства применительно к вспомогательным видам разрешенного использования устанавливаются идентичными с соответствующими предельными (минимальными и (или) максимальными) размерами земельных участков и предельными параметрами разрешенного строительства, реконструкции объектов капитального строительства, установленных для основных видов разрешенного использования и условно разрешенных видов использования, дополнительно к которым и совместно с которыми установлены вспомогательные виды разрешенного использования.

Коммунальное обслуживание 3.1

Социальное обслуживание 3.2

Бытовое обслуживание 3.3

Обслуживание автотранспорта 4.9.

Обеспечение внутреннего правопорядка 8.3.

Условно разрешенные виды использования:

Наименование и код ВРИ	Описание ВРИ	Предельные размеры земельных участков		Предельное количество этажей/Предельная высота (эт./м)	Max % застройки в зависимости от этажности (высоты) объекта КС	Min отступы от границ земельного участка (м)
		min(кв.м)	max(кв.м)			
Бытовое обслуживание 3.3	Размещение объектов капитального строительства, предназначенных для оказания населению или организациям бытовых услуг (мастерские мелкого ремонта, ателье, бани, парикмахерские, прачечные, химчистки, похоронные бюро)	1000	2500	4/16	59 – 1(4) 51 – 2(8) 45 – 3(12) 41 – 4(16)	3
Культурное развитие 3.6.	Размещение объектов капитального строительства, предназначенных для размещения в них музеев, выставочных залов, художественных галерей, домов культуры, библиотек, кинотеатров и кинозалов, театров, филармоний, планетариев; устройство площадок для празднеств и гуляний; размещение зданий и сооружений для размещения цирков, зверинцев, зоопарков, океанариумов	5000	1000000	3/50	50 – 1(50) 40 – 2(50) 33 – 3(50)	3
Рынки 4.3	Размещение объектов капитального строительства, сооружений, предназначенных для организации постоянной или временной торговли (ярмарка, рынок, базар), с учетом того, что каждое из торговых мест не располагает торговой площадью более 200 кв. м; размещение гаражей и (или) стоянок для автомобилей сотрудников и посетителей рынка	1500	50000	2/30	45 – 1(30) 36 – 2(30)	3
Общественное питание 4.6.	Размещение объектов капитального строительства в целях устройства мест общественного питания (рестораны, кафе, столовые, закусочные, бары)	500	1000	2/8	49 – 1(4) 38 – 2(8)	3
Гостиничное обслуживание 4.7.	Размещение гостиниц, а также иных зданий, используемых с целью извлечения предпринимательской выгоды из предоставления жилого помещения для временного проживания в них	1000	100000	3/12	59 – 1(4) 51 – 2(8) 45 – 3(12)	3
Туристическое обслуживание 5.2.1	Размещение пансионатов, туристических гостиниц, кемпингов, домов отдыха, не оказывающих услуги по лечению, а также иных зданий, используемых с целью извлечения предпринимательской выгоды из предоставления жилого помещения для временного проживания в них; размещение детских лагерей	10000	100000	3/12	40 – 1(4) 28 – 2(8) 21 – 3(12)	3
Связь 6.8.	Размещение объектов связи, радиовещания, телевидения, включая воздушные радиорелейные, надземные и подземные кабельные линии связи, линии радиодифракции, антенные поля, усилительные пункты на кабельных линиях связи, инфраструктуру спутниковой связи и телерадиовещания, за исключением объектов связи, размещение которых предусмотрено содержанием вида разрешенного использования с кодом 3.1	5000, для линий связи не устанавливается	50000, для линий связи не устанавливается	не устанавливается	85	3

СО-3 - ЗОНА ОБЪЕКТОВ СРЕДНЕГО И ВЫСШЕГО ПРОФЕССИОНАЛЬНОГО ОБРАЗОВАНИЯ

Зона объектов среднего и высшего профессионального образования СО-3 установлена для обеспечения условий формирования территорий с широким спектром социальных и коммунально-бытовых функций, ориентированных на удовлетворение повседневных и периодических потребностей населения.

Основные виды разрешенного использования:

Наименование и код ВРИ	Описание ВРИ	Предельные размеры земельных участков		Предельное количество этажей/Предельная высота (эт./м)	Max % застройки в зависимости от этажности (высоты) объекта КС	Min отступы от границ земельного участка (м)
		min(кв.м)	max(кв.м)			
Коммунальное обслуживание 3.1.	Размещение объектов капитального строительства в целях обеспечения физических и юридических лиц коммунальными услугами, в частности: поставки воды, тепла, электричества, газа, предоставления услуг связи, отвода канализационных стоков, очистки и уборки объектов недвижимости (котельных, водозаборов, очистных сооружений, насосных станций, водопроводов, линий электропередач, трансформаторных подстанций, газопроводов, линий связи, телефонных станций, канализаций, стоянок, гаражей и мастерских для обслуживания уборочной и аварийной техники, а также зданий или помещений, предназначенных для приема физических и юридических лиц в связи с предоставлением им коммунальных услуг)	500	100000	3/12	75	3
Социальное обслуживание 3.2.	Размещение объектов капитального строительства, предназначенных для оказания гражданам социальной помощи (службы занятости населения, дома престарелых, дома ребенка, детские дома, пункты питания малоимущих граждан, пункты ночлега для бездомных граждан, службы психологической и бесплатной юридической помощи, социальные, пенсионные и иные службы, в которых осуществляется прием граждан по вопросам оказания социальной помощи и назначения социальных или пенсионных выплат); размещение объектов капитального строительства для размещения отделений почты и телеграфа; размещение объектов капитального строительства для размещения общественных некоммерческих организаций: благотворительных организаций, клубов по интересам	500 Для детских домов, домов ребенка - не менее 150 кв. м на одного воспитанника	200000	3/12, для дома ребенка - 2/8, для дома престарелых - 5/20	60, для детских домов - 40	3
Бытовое обслуживание 3.3	Размещение объектов капитального строительства, предназначенных для оказания населению или организациям бытовых услуг (мастерские мелкого ремонта, ателье, бани, парикмахерские, прачечные, химчистки, похоронные бюро)	1000	2500	4/16	59 – 1(4) 51 – 2(8) 45 – 3(12) 41 – 4(16)	3
Амбулаторно-поликлиническое обслуживание 3.4.1.	Размещение объектов капитального строительства, предназначенных для оказания гражданам амбулаторно-поликлинической медицинской помощи (поликлиники, фельдшерские пункты, пункты здравоохранения, центры матери и ребенка, диагностические центры, молочные кухни, станции донорства крови, клинические лаборатории)	0,1 га на 100 посещений в смену, но не менее 0,5 га на один объект. Подстанции скорой помощи - 0,2 - 0,4 га на один объект; для размещения транспорта предусматривается отапливаемая стоянка из расчета 36 кв. м на одно машиноместо.		4/16	60	3
Стационарное медицинское обслуживание 3.4.2	Размещение объектов капитального строительства, предназначенных для оказания гражданам медицинской помощи в стационарах (больницы, родильные дома, научно-медицинские учреждения и прочие объекты, обеспечивающие оказание услуги по лечению в стационаре); размещение станций скорой помощи	15000	600000	3/12	36 – 1(4) 26 – 2(8) 20 – 3(12)	3
Дошкольное, начальное и среднее общее образование 3.5.1	Размещение объектов капитального строительства, предназначенных для просвещения, дошкольного, начального и среднего общего образования (детские ясли, детские сады, школы, лицеи, гимназии, художественные, музыкальные школы, образовательные кружки и иные организации, осуществляющие деятельность по воспитанию, образованию и просвещению)	для объектов дошкольного образования 4000 для объектов общеобразовательного назначения 20000	для объектов дошкольного образования 100000 для объектов общеобразовательного назначения 100000	3/12, для объектов общеобразовательного назначения - 4/16	36 – 1(4) 30 – 2(8) 24 – 3(12) 18 – 4(16)	3
Среднее и высшее профессиональное образование 3.5.2.	Размещение объектов капитального строительства, предназначенных для профессионального образования и просвещения (профессиональные технические училища, колледжи, художественные, музыкальные училища, общества знаний, институты, университеты, организации по переподготовке и повышению квалификации специалистов и иные организации, осуществляющие деятельность по образованию и просвещению)	5000	1000000	5/20	40 – 1(4) 30 – 2(8) 24 – 3(12) 20 – 4(16) 18 – 5(20)	3
Культурное развитие 3.6.	Размещение объектов капитального строительства, предназначенных для размещения в них музеев, выставочных залов, художественных галерей, домов культуры, библиотек, кинотеатров и кинозалов, театров, филармоний, планетариев; устройство площадок для празднеств и гуляний; размещение зданий и сооружений для размещения цирков, зверинцев, зоопарков, океанариумов	5000	1000000	3/50	50 – 1(50) 40 – 2(50) 33 – 3(50)	3
Обеспечение научной деятельности 3.9.	Размещение объектов капитального строительства для проведения научных исследований и изысканий, испытаний опытных промышленных образцов, для размещения организаций, осуществляющих научные изыскания, исследования и разработки (научно-исследовательские институты, проектные институты, научные центры, опытно-конструкторские центры, государственные академии наук, в том числе отраслевые), проведения научной и селекционной работы, ведения сельского и лесного хозяйства для получения ценных с научной точки зрения образцов растительного и животного мира	2500	50000	3/12	61 – 1(4) 53 – 2(8) 47 – 3(12)	3
Обслуживание автотранспорта 4.9.	Размещение постоянных или временных гаражей с несколькими стояночными местами, стоянок (парковок), гаражей, в том числе многоэтажных, не указанных в коде 2.7.1	5000	20000	3/12	75 – 1(4) 74 – 2(8) 72 – 3(12)	3
Спорт 5.1.	Размещение объектов капитального строительства в качестве спортивных клубов, спортивных залов, бассейнов, устройство площадок для занятия спортом и физкультурой (беговые дорожки, спортивные сооружения, теннисные корты, поля для спортивной игры, автодромы, мотодромы, трамплины, трассы и спортивные стрельбища), в том числе водным (причалы и сооружения, необходимые для водных видов спорта и хранения соответствующего инвентаря); размещение спортивных баз и лагерей	300	1000000	3/30	75 – 1(30) 43 – 2(30) 31 – 3(30) Для плоскостных сооружений - 75	3
Земельные участки (территории) общего пользования 12.0.	Размещение объектов улично-дорожной сети, автомобильных дорог и пешеходных тротуаров в границах населенных пунктов, пешеходных переходов, набережных, береговых полос водных объектов общего пользования, скверов, бульваров, площадей, проездов, малых архитектурных форм благоустройства	не устанавливается		-/10	75 для дорог и тротуаров	3

Вспомогательные виды разрешенного использования:

Предельные (минимальные и (или) максимальные) размеры земельных участков и предельные параметры разрешенного строительства, реконструкции объектов капитального строительства применительно к вспомогательным видам разрешенного использования устанавливаются идентичными с соответствующими предельными (минимальными и (или) максимальными) размерами земельных участков и предельными параметрами разрешенного строительства, реконструкции объектов капитального строительства, установленных для основных видов разрешенного использования и условно разрешенных видов использования, дополнительно к которым и совместно с которыми установлены вспомогательные виды разрешенного использования.

- Коммунальное обслуживание 3.1
- Социальное обслуживание 3.2
- Бытовое обслуживание 3.3
- Обслуживание автотранспорта 4.9.
- Обеспечение внутреннего правопорядка 8.3

Условно разрешенные виды использования:

Наименование и код ВРИ	Описание ВРИ	Предельные размеры земельных участков		Предельное количество этажей/Предельная высота (эт./м)	Max % застройки в зависимости от этажности (высоты) объекта КС	Min отступы от границ земельного участка (м)
		min(кв.м)	max(кв.м)			
Религиозное использование 3.7.	Размещение объектов капитального строительства, предназначенных для отправления религиозных обрядов (церкви, соборы, храмы, часовни, монастыри, мечети, молельные дома); размещение объектов капитального строительства, предназначенных для постоянного местонахождения духовных лиц, паломников и послушников в связи с осуществлением ими религиозной службы, а также для осуществления благотворительной и религиозной образовательной деятельности (монастыри, скиты, воскресные школы, семинарии, духовные училища)	25000	1000000	3/12 Для объектов капитального строительства, предназначенных для отправления религиозных обрядов (церкви, соборы, храмы, часовни, монастыри, мечети, молельные дома) - не устанавливается	50 Для объектов капитального строительства, предназначенных для отправления религиозных обрядов (церкви, соборы, храмы, часовни, монастыри, мечети, молельные дома) - не устанавливается	3
Магазины 4.4	Размещение объектов капитального строительства, предназначенных для продажи товаров, торговая площадь которых составляет до 5000 кв. м	1000	5000	3/12	49 – 1(4) 38 – 2(8) 31 – 3(12)	3
Общественное питание 4.6.	Размещение объектов капитального строительства в целях устройства мест общественного питания (рестораны, кафе, столовые, закусочные, бары)	500	1000	2/8	49 – 1(4) 38 – 2(8)	3
Гостиничное обслуживание 4.7.	Размещение гостиниц, а также иных зданий, используемых с целью извлечения предпринимательской выгоды из предоставления жилого помещения для временного проживания в них	5000	100000	3/12	59 – 1(4) 51 – 2(8) 45 – 3(12)	3

Туристическое обслуживание 5.2.1	Размещение пансионатов, туристических гостиниц, кемпингов, домов отдыха, не оказывающих услуги по лечению, а также иных зданий, используемых с целью извлечения предпринимательской выгоды из предоставления жилого помещения для временного проживания в них; размещение детских лагерей	10000	100000	3/12	40 – 1(4) 28 – 2(8) 21 – 3(12)	3
----------------------------------	---	-------	--------	------	--------------------------------------	---

СО-4 - ЗОНА ОБЪЕКТОВ ДОШКОЛЬНОГО, НАЧАЛЬНОГО И СРЕДНЕГО ОБЩЕГО ОБРАЗОВАНИЯ

Зона объектов дошкольного, начального и среднего общего образования СО-4 установлена для обеспечения условий формирования территорий размещения объектов дошкольного, начального и среднего общего образования.

Основные виды разрешенного использования:

Наименование и код ВРИ	Описание ВРИ	Предельные размеры земельных участков		Предел ь н о е количество этажей/Предельная высота (эт./м)	Мах% застройки в зависимости от этажности (высоты) объекта КС	Мiп отступы от границ земельного участка (м)
		min(кв.м)	max(кв.м)			
Коммунальное обслуживание 3.1.	Размещение объектов капитального строительства в целях обеспечения физических и юридических лиц коммунальными услугами, в частности: поставки воды, тепла, электричества, газа, предоставления услуг связи, отвода канализационных стоков, очистки и уборки объектов недвижимости (котельных, водозаборов, очистных сооружений, насосных станций, водопроводов, линий электропередач, трансформаторных подстанций, газопроводов, линий связи, телефонных станций, канализаций, стоянок, гаражей и мастерских для обслуживания уборочной и аварийной техники, а также зданий или помещений, предназначенных для приема физических и юридических лиц в связи с предоставлением им коммунальных услуг)	500	100000	3/12	75	3
Социальное обслуживание 3.2.	Размещение объектов капитального строительства, предназначенных для оказания гражданам социальной помощи (службы занятости населения, дома престарелых, дома ребенка, детские дома, пункты питания малоимущих граждан, пункты ночлега для бездомных граждан, службы психологической и бесплатной юридической помощи, социальные, пенсионные и иные службы, в которых осуществляется прием граждан по вопросам оказания социальной помощи и назначения социальных или пенсионных выплат); размещение объектов капитального строительства для размещения отделений почты и телеграфа; размещение объектов капитального строительства для размещения общественных некоммерческих организаций: благотворительных организаций, клубов по интересам	500 Для детских домов, домов ребенка - не менее 150 кв. м на одного воспитанника	200000	3/12, для дома ребенка - 2/8, для дома престарелых - 5/20	60, для детских домов - 40	3
Дошкольное, начальное и среднее общее образование 3.5.1	Размещение объектов капитального строительства, предназначенных для просвещения, дошкольного, начального и среднего общего образования (детские ясли, детские сады, школы, лицеи, гимназии, художественные, музыкальные школы, образовательные кружки и иные организации, осуществляющие деятельность по воспитанию, образованию и просвещению)	для объектов дошкольного образования 4000 для объектов общеобразовательного назначения 20000	для объектов дошкольного образования 100000 для объектов общеобразовательного назначения 100000	3/12, для объектов общеобразовательного назначения - 4/16	36 – 1(4) 30 – 2(8) 24 – 3(12) 18 – 4(16)	3
Среднее и высшее профессиональное образование 3.5.2.	Размещение объектов капитального строительства, предназначенных для профессионального образования и просвещения (профессиональные технические училища, колледжи, художественные, музыкальные училища, общества знаний, институты, университеты, организации по переподготовке и повышению квалификации специалистов и иные организации, осуществляющие деятельность по образованию и просвещению)	5000	1000000	5/20	40 – 1(4) 30 – 2(8) 24 – 3(12) 20 – 4(16) 18 – 5(20)	3
Спорт 5.1.	Размещение объектов капитального строительства в качестве спортивных клубов, спортивных залов, бассейнов, устройство площадок для занятия спортом и физкультурой (беговые дорожки, спортивные сооружения, теннисные корты, поля для спортивной игры, автодромы, мотодромы, трамплины, трассы и спортивные стрельбища), в том числе водным (причалы и сооружения, необходимые для водных видов спорта и хранения соответствующего инвентаря); размещение спортивных баз и лагерей	5000	1000000	3/30	75 – 1(30) 43 – 2(30) 31 – 3(30) Для плоскостных сооружений - 75	3
Земельные участки (территории) общего пользования 12.0.	Размещение объектов улично-дорожной сети, автомобильных дорог и пешеходных тротуаров в границах населенных пунктов, пешеходных переходов, набережных, береговых полос водных объектов общего пользования, скверов, бульваров, площадей, проездов, малых архитектурных форм благоустройства	не устанавливается		-/10	75 для дорог и тротуаров	3

Вспомогательные виды разрешенного использования:

Предельные (минимальные и (или) максимальные) размеры земельных участков и предельные параметры разрешенного строительства, реконструкции объектов капитального строительства применительно к вспомогательным видам разрешенного использования устанавливаются идентичными с соответствующими предельными (минимальными и (или) максимальными) размерами земельных участков и предельными параметрами разрешенного строительства, реконструкции объектов капитального строительства, установленных для основных видов разрешенного использования и условно разрешенных видов использования, дополнительно к которым и совместно с которыми установлены вспомогательные виды разрешенного использования.

Обслуживание автотранспорта 4.9.

Условно разрешенные виды использования:

Наименование и код ВРИ	Описание ВРИ	Предельные размеры земельных участков		Предел ь н о е количество этажей/Предельная высота (эт./м)	Мах% застройки в зависимости от этажности (высоты) объекта КС	Мiп отступы от границ земельного участка (м)
		min(кв.м)	max(кв.м)			
Объекты гаражного назначения 2.7.1	Размещение отдельно стоящих и пристроенных гаражей, в том числе подземных, предназначенных для хранения личного автотранспорта граждан, с возможностью размещения автомобильных моек	1500	30000	3/12	75	3
Бытовое обслуживание 3.3	Размещение объектов капитального строительства, предназначенных для оказания населению или организациям бытовых услуг (мастерские мелкого ремонта, ателье, бани, парикмахерские, прачечные, химчистки, похоронные бюро)	1000	2500	4/16	59 – 1(4) 51 – 2(8) 45 – 3(12) 41 – 4(16)	3

Статья 31. Градостроительные регламенты для производственных зон

В состав производственных зон включены:

ПК-1 - Зона производственно-коммунальных объектов не выше III класса вредности

ПК-2 - Зона производственно-коммунальных объектов не выше IV класса вредности

ПК-3 - Зона производственно-коммунальных объектов не выше V класса вредности

ПК-1 - ЗОНА ПРОИЗВОДСТВЕННО-КОММУНАЛЬНЫХ ОБЪЕКТОВ НЕ ВЫШЕ III КЛАССА ВРЕДНОСТИ

Зона производственно-коммунальных объектов не выше III класса вредности установлена для размещения промышленных и производственно-коммунальных предприятий III класса вредности, деятельность которых связана с высокими уровнями шума, загрязнения, интенсивным движением большегрузного и железнодорожного транспорта.

Основные виды разрешенного использования:

Наименование и код ВРИ	Описание ВРИ	Предельные размеры земельных участков		Предел ь н о е количество этажей/Предельная высота (эт./м)	Мах% застройки в зависимости от этажности (высоты) объекта КС	Мiп отступы от границ земельного участка (м)
		min(кв.м)	max(кв.м)			
Коммунальное обслуживание 3.1.	Размещение объектов капитального строительства в целях обеспечения физических и юридических лиц коммунальными услугами, в частности: поставки воды, тепла, электричества, газа, предоставления услуг связи, отвода канализационных стоков, очистки и уборки объектов недвижимости (котельных, водозаборов, очистных сооружений, насосных станций, водопроводов, линий электропередач, трансформаторных подстанций, газопроводов, линий связи, телефонных станций, канализаций, стоянок, гаражей и мастерских для обслуживания уборочной и аварийной техники, а также зданий или помещений, предназначенных для приема физических и юридических лиц в связи с предоставлением им коммунальных услуг)	500	100000	3/12	75	5
Бытовое обслуживание 3.3	Размещение объектов капитального строительства, предназначенных для оказания населению или организациям бытовых услуг (мастерские мелкого ремонта, ателье, бани, парикмахерские, прачечные, химчистки, похоронные бюро)	2000	2500	4/16	59 – 1(4) 51 – 2(8) 45 – 3(12) 41 – 4(16)	5
Общественное управление 3.8.	Размещение объектов капитального строительства, предназначенных для размещения органов государственной власти, органов местного самоуправления, судов, а также организаций, непосредственно обеспечивающих их деятельность; размещение объектов капитального строительства, предназначенных для размещения органов управления политических партий, профессиональных и отраслевых союзов, творческих союзов и иных общественных объединений граждан по отраслевому или политическому признаку; размещение объектов капитального строительства для дипломатических представительств иностранных государств и консульских учреждений в Российской Федерации	1000	10000	3/12	53 – 1(4) 42 – 2(4) 34 – 3(12)	5
Обеспечение научной деятельности 3.9.	Размещение объектов капитального строительства для проведения научных исследований и изысканий, испытаний опытных промышленных образцов, для размещения организаций, осуществляющих научные изыскания, исследования и разработки (научно-исследовательские институты, проектные институты, научные центры, опытно-конструкторские центры, государственные академии наук, в том числе отраслевые), проведения научной и селекционной работы, ведения сельского и лесного хозяйства для получения ценных с научной точки зрения образцов растительного и животного мира	2500	50000	3/12	61 – 1(4) 53 – 2(8) 47 – 3(12)	5
Деловое управление 4.1	Размещение объектов капитального строительства с целью: размещения объектов управленческой деятельности, не связанной с государственным или муниципальным управлением и оказанием услуг, а также с целью обеспечения совершения сделок, не требующих передачи товара в момент их совершения между организациями, в том числе биржевая деятельность (за исключением банковской и страховой деятельности)	5000	30000	3/12	53 – 1(4) 42 – 2(8) 34 – 3(12)	5
Недропользование 6.1.	Осуществление геологических изысканий; добыча недр открытым (карьеры, отвалы) и закрытым (шахты, скважины) способами; размещение объектов капитального строительства, в том числе подземных, в целях добычи недр; размещение объектов капитального строительства, необходимых для подготовки сырья к транспортировке и (или) промышленной переработке; размещение объектов капитального строительства, предназначенных для проживания в них сотрудников, осуществляющих обслуживание зданий и сооружений, необходимых для целей недропользования, если добыча недр происходит на межселенной территории	10000	1000000	-/12	60	5
Тяжелая промышленность 6.2.	Размещение объектов капитального строительства горно-обогатительной и горно-перерабатывающей, металлургической, машиностроительной промышленности, а также изготовления и ремонта продукции судостроения, авиационной, вагоностроения, машиностроения, станкостроения, а также другие подобные промышленные предприятия, для эксплуатации которых предусматривается установление охранных или санитарно-защитных зон, за исключением случаев, когда объект промышленности отнесен к иному виду разрешенного использования	10000	1000000	-/21	45	5
Автомобилестроительная промышленность 6.2.1.	Размещение объектов капитального строительства, предназначенных для производства транспортных средств и оборудования, производства автомобилей, производства автомобильных кузовов, производства прицепов, полуприцепов и контейнеров, предназначенных для перевозки одним или несколькими видами транспорта, производства частей и принадлежностей автомобилей и их двигателей	5000	50000	-/21	55	5
Легкая промышленность 6.3.	Размещение объектов капитального строительства, предназначенных для текстильной, фарфоро-фаянсовой, электронной промышленности	5000	50000	-/21	65	5
Фармацевтическая промышленность 6.3.1.	Размещение объектов капитального строительства, предназначенных для фармацевтического производства, в том числе объектов, в отношении которых предусматривается установление охранных или санитарно-защитных зон	10000	50000	-/21	50	5
Пищевая промышленность 6.4.	Размещение объектов пищевой промышленности, по переработке сельскохозяйственной продукции способом, приводящим к их переработке в иную продукцию (консервирование, копчение, хлебопечение), в том числе для производства напитков, алкогольных напитков и табачных изделий	5000	50000	-/21	50	5
Нефтехимическая промышленность 6.5.	Размещение объектов капитального строительства, предназначенных для переработки углеводородного сырья, изготовления удобрений, полимеров, химической продукции бытового назначения и подобной продукции, а также другие подобные промышленные предприятия	10000	50000	-/21	50	5
Строительная промышленность 6.6.	Размещение объектов капитального строительства, предназначенных для производства: строительных материалов (кирпичей, пиломатериалов, цемента, крепежных материалов), бытового и строительного газового и сантехнического оборудования, лифтов и подъемников, столярной продукции, сборных домов или их частей и тому подобной продукции	5000	50000	-/21	45	5
Склады 6.9.	Размещение сооружений, имеющих назначение по временному хранению, распределению и перевалке грузов (за исключением хранения стратегических запасов), не являющихся частями производственных комплексов, на которых был создан груз: промышленные базы, склады, погрузочные терминалы и доки, нефтехранилища и нефтеналивные станции, газовые хранилища и обслуживающие их газоконденсатные и газоперекрывающие станции, элеваторы и продовольственные склады, за исключением железнодорожных перевалочных складов	2500	50000	-/21	60	5
Целлюлозно-бумажная промышленность 6.11	Размещение объектов капитального строительства, предназначенных для целлюлозно-бумажного производства, производства целлюлозы, древесной массы, бумаги, картона и изделий из них, издательской и полиграфической деятельности, тиражирования записанных носителей информации	5000	50000	-/21	45	5
Земельные участки (территории) общего пользования 12.0.	Размещение объектов улично-дорожной сети, автомобильных дорог и пешеходных тротуаров в границах населенных пунктов, пешеходных переходов, набережных, береговых полос водных объектов общего пользования, скверов, бульваров, площадей, проездов, малых архитектурных форм благоустройства	не устанавливается		-/10	75 для дорог и тротуаров	5

Вспомогательные виды разрешенного использования:

Предельные (минимальные и (или) максимальные) размеры земельных участков и предельные параметры разрешенного строительства, реконструкции объектов капитального строительства применительно к вспомогательным видам разрешенного использования устанавливаются идентичными с соответствующими предельными (минимальными и (или) максимальными) размерами земельных участков и предельными параметрами разрешенного строительства, реконструкции объектов капитального строительства, установленных для основных видов разрешенного использования и условно разрешенных видов использования, дополнительно к которым и совместно с которыми установлены вспомогательные виды разрешенного использования.

- Бытовое обслуживание 3.3
- Общественное управление 3.8
- Среднее и высшее профессиональное образование 3.5.2
- Обслуживание автотранспорта 4.9
- Склады 6.9
- Обеспечение внутреннего правопорядка 8.3

Условно разрешенные виды использования:

Наименование и код ВРИ	Описание ВРИ	Предельные размеры земельных участков		Предельное количество этажей/Предельная высота (эт./м)	Мак % застройки в зависимости от этажности (высоты) объекта КС	Мин отступы от границ земельного участка (м)
		min(кв.м)	max(кв.м)			
Объекты гаражного назначения 2.7.1	Размещение отдельно стоящих и пристроенных гаражей, в том числе подземных, предназначенных для хранения личного автотранспорта граждан, с возможностью размещения автомобильных моек	1500	30000	3/12	75	5
Объекты придорожного сервиса 4.9.1.	Размещение автозаправочных станций (бензиновых, газовых); размещение магазинов сопутствующей торговли, зданий для организации общественного питания в качестве объектов придорожного сервиса; предоставление гостиничных услуг в качестве придорожного сервиса; размещение автомобильных моек и прачечных для автомобильных принадлежностей, мастерских, предназначенных для ремонта и обслуживания автомобилей и прочих объектов придорожного сервиса	2000	10000	2/10	43 – 1(10) 31 – 2(10)	5

ПК-2 - ЗОНА ПРОИЗВОДСТВЕННО-КОММУНАЛЬНЫХ ОБЪЕКТОВ НЕ ВЫШЕ IV КЛАССА ВРЕДНОСТИ

Зона производственно-коммунальных объектов не выше IV класса вредности установлена для размещения промышленных и производственно-коммунальных предприятий не выше IV класса вредности, деятельность которых связана с высокими уровнями шума, загрязнения, интенсивным движением большегрузного и железнодорожного транспорта.

Основные виды разрешенного использования:

Наименование и код ВРИ	Описание ВРИ	Предельные размеры земельных участков		Предельное количество этажей/Предельная высота (эт./м)	Мак % застройки в зависимости от этажности (высоты) объекта КС	Мин отступы от границ земельного участка (м)
		min(кв.м)	max(кв.м)			
Коммунальное обслуживание 3.1.	Размещение объектов капитального строительства в целях обеспечения физических и юридических лиц коммунальными услугами, в частности: поставки воды, тепла, электричества, газа, предоставления услуг связи, отвода канализационных стоков, очистки и уборки объектов недвижимости (котельных, водозаборов, очистных сооружений, насосных станций, водопроводов, линий электропередач, трансформаторных подстанций, газопроводов, линий связи, телефонных станций, канализаций, стоянок, гаражей и мастерских для обслуживания уборочной и аварийной техники, а также зданий или помещений, предназначенных для приема физических и юридических лиц в связи с предоставлением им коммунальных услуг)	500	100000	3/12	75	5
Социальное обслуживание 3.2.	Размещение объектов капитального строительства, предназначенных для оказания гражданам социальной помощи (службы занятости населения, дома престарелых, дома ребенка, детские дома, пункты питания малоимущих граждан, пункты ночлега для бездомных граждан, службы психологической и бесплатной юридической помощи, социальные, пенсионные и иные службы, в которых осуществляется прием граждан по вопросам оказания социальной помощи и назначения социальных или пенсионных выплат); размещение объектов капитального строительства для размещения отделений почты и телеграфа; размещение объектов капитального строительства для размещения общественных некоммерческих организаций: благотворительных организаций, клубов по интересам	500	20000	3/12, для дома ребенка - 2/8, для дома престарелых - 2/8	60, для детских домов - 40	5
Бытовое обслуживание 3.3	Размещение объектов капитального строительства, предназначенных для оказания населению или организациям бытовых услуг (мастерские мелкого ремонта, ателье, бани, парикмахерские, прачечные, химчистки, похоронные бюро)	1000	3500	4/16	59 – 1(4) 51 – 2(8) 45 – 3(12) 41 – 4(16)	5
Общественное управление 3.8.	Размещение объектов капитального строительства предназначенных для размещения органов государственной власти, органов местного самоуправления, судов, а также организаций, непосредственно обеспечивающих их деятельность; размещение объектов капитального строительства, предназначенных для размещения органов управления политических партий, профессиональных и отраслевых союзов, творческих союзов и иных общественных объединений граждан по отраслевому или политическому признаку; размещение объектов капитального строительства для дипломатических представительства иностранных государств и консульских учреждений в Российской Федерации	1000	10000	3/12	53 – 1(4) 42 – 2(4) 34 – 3(12)	5
Обеспечение научной деятельности 3.9.	Размещение объектов капитального строительства для проведения научных исследований и изысканий, испытаний опытных промышленных образцов, для размещения организаций, осуществляющих научные изыскания, исследования и разработки (научно-исследовательские институты, проектные институты, научные центры, опытно-конструкторские центры, государственные академии наук, в том числе отраслевые), проведения научной и селекционной работы, ведения сельского и лесного хозяйства для получения ценных с научной точки зрения образцов растительного и животного мира	2500	50000	3/12	61 – 1(4) 53 – 2(8) 47 – 3(12)	5
Деловое управление 4.1	Размещение объектов капитального строительства с целью: размещения объектов управленческой деятельности, не связанной с государственным или муниципальным управлением и оказанием услуг, а также с целью обеспечения совершения сделок, не требующих передачи товара в момент их совершения между организациями, в том числе биржевая деятельность (за исключением банковской и страховой деятельности)	5000	30000	3/12	53 – 1(4) 42 – 2(8) 34 – 3(12)	5
Недропользование 6.1.	Осуществление геологических изысканий; добыча недр открытым (карьеры, отвалы) и закрытым (шахты, скважины) способами; размещение объектов капитального строительства, в том числе подземных, в целях добычи недр; размещение объектов капитального строительства, необходимых для подготовки сырья к транспортировке и (или) промышленной переработке; размещение объектов капитального строительства, предназначенных для проживания в них сотрудников, осуществляющих обслуживание зданий и сооружений, необходимых для целей недропользования, если добыча недр происходит на межселенной территории	5000	1000000	-/24	60	5
Тяжелая промышленность 6.2.	Размещение объектов капитального строительства горно-обогатительной и горно-перерабатывающей, металлургической, машиностроительной промышленности, а также изготовления и ремонта продукции судостроения, авиастроения, вагоностроения, машиностроения, станкостроения, а также другие подобные промышленные предприятия, для эксплуатации которых предусматривается установление охранных или санитарно-защитных зон, за исключением случаев, когда объект промышленности отнесен к иному виду разрешенного использования	10000	100000	-/24	45	5
Автомобилестроительная промышленность 6.2.1.	Размещение объектов капитального строительства, предназначенных для производства транспортных средств и оборудования, производства автомобилей, производства автомобильных кузовов, производства прицепов, полуприцепов и контейнеров, предназначенных для перевозки одним или несколькими видами транспорта, производств частей и принадлежностей автомобилей и их двигателей	5000	500000	-/24	55	5
Легкая промышленность 6.3.	Размещение объектов капитального строительства, предназначенных для текстильной, фарфоро-фаянсовой, электронной промышленности	5000	500000	-/24	65	5
Фармацевтическая промышленность 6.3.1.	Размещение объектов капитального строительства, предназначенных для фармацевтического производства, в том числе объектов, в отношении которых предусматривается установление охранных или санитарно-защитных зон	5000	500000	-/24	50	5
Пищевая промышленность 6.4.	Размещение объектов пищевой промышленности, по переработке сельскохозяйственной продукции способом, приводящим к их переработке в иную продукцию (консервирование, копчение, хлебопечение), в том числе для производства напитков, алкогольных напитков и табачных изделий	5000	500000	-/24	50	5
Нефтехимическая промышленность 6.5.	Размещение объектов капитального строительства, предназначенных для переработки углеводородного сырья, изготовления удобрений, полимеров, химической продукции бытового назначения и подобной продукции, а также другие подобные промышленные предприятия	10000	100000	-/24	50	5
Строительная промышленность 6.6.	Размещение объектов капитального строительства, предназначенных для производства: строительных материалов (кирпичей, пиломатериалов, цемента, крепежных материалов), бытового и строительного газового и сантехнического оборудования, лифтов и подъемников, столарной продукции, сборных домов или их частей и тому подобной продукции	2000	300000	-/24	45	5
Склады 6.9.	Размещение сооружений, имеющих назначение по временному хранению, распределению и перевалке грузов (за исключением хранения стратегических запасов), не являющихся частями производственных комплексов, на которых был создан груз: промышленные базы, склады, погрузочные терминалы и доки, нефтехранилища и нефтеналивные станции, газовые хранилища и обслуживающие их газоконденсатные и газоперерабатывающие станции, элеваторы и продовольственные склады, за исключением железнодорожных перевалочных складов	2500	500000	-/24	60	5
Целлюлозно-бумажная промышленность 6.11	Размещение объектов капитального строительства, предназначенных для целлюлозно-бумажного производства, производства целлюлозы, древесной массы, бумаги, картона и изделий из них, издательской и полиграфической деятельности, тиражирования записанных носителей информации	5000	150000	-/24	45	5
Земельные участки (территории) общего пользования 12.0.	Размещение объектов улично-дорожной сети, автомобильных дорог и пешеходных тротуаров в границах населенных пунктов, пешеходных переходов, набережных, береговых полос водных объектов общего пользования, скверов, бульваров, площадей, проездов, малых архитектурных форм благоустройства	не устанавливается		-/10	75 для дорог и тротуаров	5

Вспомогательные виды разрешенного использования:

Предельные (минимальные и (или) максимальные) размеры земельных участков и предельные параметры разрешенного строительства, реконструкции объектов капитального строительства применительно к вспомогательным видам разрешенного использования устанавливаются идентичными с соответствующими предельными (минимальными и (или) максимальными) размерами земельных участков и предельными параметрами разрешенного строительства, реконструкции объектов капитального строительства, установленных для основных видов разрешенного использования и условно разрешенных видов использования, дополнительно к которым и совместно с которыми установлены вспомогательные виды разрешенного использования.

- Коммунальное обслуживание 3.1
- Бытовое обслуживание 3.3
- Общественное управление 3.8
- Среднее и высшее профессиональное образование 3.5.2
- Обслуживание автотранспорта 4.9
- Склады 6.9
- Обеспечение внутреннего правопорядка 8.3

Условно разрешенные виды использования:

Наименование и код ВРИ	Описание ВРИ	Предельные размеры земельных участков		Предельное количество этажей/Предельная высота (эт./м)	Мак % застройки в зависимости от этажности (высоты) объекта КС	Мин отступы от границ земельного участка (м)
		min(кв.м)	max(кв.м)			
Объекты гаражного назначения 2.7.1	Размещение отдельно стоящих и пристроенных гаражей, в том числе подземных, предназначенных для хранения личного автотранспорта граждан, с возможностью размещения автомобильных моек	1500	30000	3/12	75	5
Среднее и высшее профессиональное образование 3.5.2	Размещение объектов капитального строительства, предназначенных для профессионального образования и просвещения (профессиональные технические училища, колледжи, художественные, музыкальные училища, общества знаний, институты, университеты, организации по переподготовке и повышению квалификации специалистов и иные организации, осуществляющие деятельность по образованию и просвещению)	5000	100000	4/16	40-1(4) 30-2(8) 24-3(12) 20-4(16)	5
Рынки 4.3	Размещение объектов капитального строительства, сооружений, предназначенных для организации постоянной или временной торговли (ярмарка, рынок, базар), с учетом того, что каждое из торговых мест не располагает торговой площадью более 200 кв. м; размещение гаражей и (или) стоянок для автомобилей сотрудников и посетителей рынка	1500	50000	2/12	45 – 1(12) 36 – 2(12)	5
Объекты придорожного сервиса 4.9.1.	Размещение автозаправочных станций (бензиновых, газовых); размещение магазинов сопутствующей торговли, зданий для организации общественного питания в качестве объектов придорожного сервиса; предоставление гостиничных услуг в качестве придорожного сервиса; размещение автомобильных моек и прачечных для автомобильных принадлежностей, мастерских, предназначенных для ремонта и обслуживания автомобилей и прочих объектов придорожного сервиса	2000	10000	2/10	43 – 1(10) 31 – 2(10)	5

ПК-3 - ЗОНА ПРОИЗВОДСТВЕННО-КОММУНАЛЬНЫХ ОБЪЕКТОВ НЕ ВЫШЕ V КЛАССА ВРЕДНОСТИ

Зона производственно-коммунальных объектов не выше V класса вредности установлена для размещения промышленных и производственно-коммунальных предприятий 4 класса вредности, деятельность которых связана с высокими уровнями шума, загрязнения, интенсивным движением большегрузного и железнодорожного транспорта.

Основные виды разрешенного использования:

Наименование и код ВРИ	Описание ВРИ	Предельные размеры земельных участков		Предельное количество этажей/Предельная высота (эт./м)	Мак % застройки в зависимости от этажности (высоты) объекта КС	Мин отступы от границ земельного участка (м)
		min(кв.м)	max(кв.м)			

Коммунальное обслуживание 3.1.	Размещение объектов капитального строительства в целях обеспечения физических и юридических лиц коммунальными услугами, в частности: поставки воды, тепла, электричества, газа, предоставления услуг связи, отвода канализационных стоков, очистки и уборки объектов недвижимости (котельных, водозаборов, очистных сооружений, насосных станций, водопроводов, линий электропередач, трансформаторных подстанций, газопроводов, линий связи, телефонных станций, канализаций, стоянок, гаражей и мастерских для обслуживания уборочной и аварийной техники, а также зданий или помещений, предназначенных для приема физических и юридических лиц в связи с предоставлением им коммунальных услуг)	500	100000	3/12	75	5
Социальное обслуживание 3.2.	Размещение объектов капитального строительства, предназначенных для оказания гражданам социальной помощи (службы занятости населения, дома престарелых, дома ребенка, детские дома, пункты питания малоимущих граждан, пункты ночлега для бездомных граждан, службы психологической и бесплатной юридической помощи, социальные, пенсионные и иные службы, в которых осуществляется прием граждан по вопросам оказания социальной помощи и назначения социальных или пенсионных выплат); размещение объектов капитального строительства для размещения отделений почты и телеграфа; размещение объектов капитального строительства для размещения общественных некоммерческих организаций: благотворительных организаций, клубов по интересам	500 Для детских домов, домов ребенка - не менее 150 кв. м на одного воспитанника	200000	3/12, для дома ребенка - 2/8, для дома престарелых - 5/20	60, для детских домов - 40	5
Бытовое обслуживание 3.3	Размещение объектов капитального строительства, предназначенных для оказания населению или организациям бытовых услуг (мастерские мелкого ремонта, ателье, бани, парикмахерские, прачечные, химчистки, похоронные бюро)	2000	3000	4/16	59 – 1(4) 51 – 2(8) 45 – 3(12) 41 – 4(16)	5
Общественное управление 3.8.	Размещение объектов капитального строительства предназначенных для размещения органов государственной власти, органов местного самоуправления, судов, а также организаций, непосредственно обеспечивающих их деятельность; размещение объектов капитального строительства, предназначенных для размещения органов управления политических партий, профессиональных и отраслевых союзов, творческих союзов и иных общественных объединений граждан по отраслевому или политическому признаку; размещение объектов капитального строительства для дипломатических представительства иностранных государств и консульских учреждений в Российской Федерации	1000	10000	3/12	53 – 1(4) 42 – 2(4) 34 – 3(12)	5
Обеспечение научной деятельности 3.9.	Размещение объектов капитального строительства для проведения научных исследований и изысканий, испытаний опытных промышленных образцов, для размещения организаций, осуществляющих научные изыскания, исследования и разработки (научно-исследовательские институты, проектные институты, научные центры, опытно-конструкторские центры, государственные академии наук, в том числе отраслевые), проведения научной и селекционной работы, ведения сельского и лесного хозяйства для получения ценных с научной точки зрения образцов растительного и животного мира	2500	50000	3/12	61 – 1(4) 53 – 2(8) 47 – 3(12)	5
Деловое управление 4.1	Размещение объектов капитального строительства с целью: размещения объектов управленческой деятельности, не связанной с государственным или муниципальным управлением и оказанием услуг, а также с целью обеспечения совершения сделок, не требующих передачи товара в момент их совершения между организациями, в том числе биржевая деятельность (за исключением банковской и страховой деятельности)	3000	30000	3/12	53 – 1(4) 42 – 2(8) 34 – 3(12)	5
Недропользование 6.1.	Осуществление геологических изысканий; добыча недр открытым (карьеры, отвалы) и закрытым (шахты, скважины) способами; размещение объектов капитального строительства, в том числе подземных, в целях добычи недр; размещение объектов капитального строительства, необходимых для подготовки сырья к транспортировке и (или) промышленной переработке; размещение объектов капитального строительства, предназначенных для проживания в них сотрудников, осуществляющих обслуживание зданий и сооружений, необходимых для целей недропользования, если добыча недр происходит на межселенной территории	10000	1000000	-/24	60	5
Автомобилестроительная промышленность 6.2.1.	Размещение объектов капитального строительства, предназначенных для производства транспортных средств и оборудования, производства автомобилей, производства автомобильных кузовов, производства прицепов, полуприцепов и контейнеров, предназначенных для перевозки одним или несколькими видами транспорта, производства частей и принадлежностей автомобилей и их двигателей	5000	500000	-/24	55	5
Легкая промышленность 6.3.	Размещение объектов капитального строительства, предназначенных для текстильной, фарфоро-фаянсовой, электронной промышленности	5000	500000	-/24	65	5
Фармацевтическая промышленность 6.3.1.	Размещение объектов капитального строительства, предназначенных для фармацевтического производства, в том числе объектов, в отношении которых предусматривается установление охранных или санитарно-защитных зон	5000	500000	-/24	50	5
Пищевая промышленность 6.4.	Размещение объектов пищевой промышленности, по переработке сельскохозяйственной продукции способом, приводящим к их переработке в иную продукцию (консервирование, копчение, хлебопечение), в том числе для производства напитков, алкогольных напитков и табачных изделий	5000	1000000	-/24	50	5
Нефтехимическая промышленность 6.5.	Размещение объектов капитального строительства, предназначенных для переработки углеводородного сырья, изготовления удобрений, полимеров, химической продукции бытового назначения и подобной продукции, а также другие подобные промышленные предприятия	10000	1000000	-/24	50	5
Строительная промышленность 6.6.	Размещение объектов капитального строительства, предназначенных для производства: строительных материалов (кирпичей, пиломатериалов, цемента, крепежных материалов), бытового и строительного газового и сантехнического оборудования, лифтов и подъемников, столярной продукции, сборных домов или их частей и тому подобной продукции	3000	500000	-/24	45	5
Склады 6.9.	Размещение сооружений, имеющих назначение по временному хранению, распределению и перевалке грузов (за исключением хранения стратегических запасов), не являющихся частями производственных комплексов, на которых был создан груз: промышленные базы, склады, погрузочные терминалы и доки, нефтехранилища и нефтеналивные станции, газовые хранилища и обслуживающие их газоконденсатные и газоперехватывающие станции, элеваторы и продовольственные склады, за исключением железнодорожных перевалочных складов	2500	50000	-/24	60	5
Целлюлозно-бумажная промышленность 6.11	Размещение объектов капитального строительства, предназначенных для целлюлозно-бумажного производства, производства целлюлозы, древесной массы, бумаги, картона и изделий из них, издательской и полиграфической деятельности, тиражирования записанных носителей информации	5000	50000	-/24	45	5
Земельные участки (территории) общего пользования 12.0.	Размещение объектов улично-дорожной сети, автомобильных дорог и пешеходных тротуаров в границах населенных пунктов, пешеходных переходов, набережных, береговых полос водных объектов общего пользования, скверов, бульваров, площадей, проездов, малых архитектурных форм благоустройства	не устанавливается		-/10	75 для дорог и тротуаров	5

Вспомогательные виды разрешенного использования:
 Предельные (минимальные и (или) максимальные) размеры земельных участков и предельные параметры разрешенного строительства, реконструкции объектов капитального строительства применительно к вспомогательным видам разрешенного использования устанавливаются идентичными с соответствующими предельными (минимальными и (или) максимальными) размерами земельных участков и предельными параметрами разрешенного строительства, реконструкции объектов капитального строительства, установленных для основных видов разрешенного использования и условно разрешенных видов использования, дополнительно к которым и совместно с которыми установлены вспомогательные виды разрешенного использования.
 Коммунальное обслуживание 3.1. Бытовое обслуживание 3.3
 Среднее и высшее профессиональное образование 3.5.2
 Обслуживание автотранспорта 4.9
 Склады 6.9
 Обеспечение внутреннего правопорядка 8.3
 Условно разрешенные виды использования:

Наименование и код ВРИ	Описание ВРИ	Предельные размеры земельных участков		Предельное количество этажей/Предельная высота (эт./м)	Макс % застройки в зависимости от этажности (высоты) объекта КС	Мин отступы от границ земельного участка (м)
		min(кв.м)	max(кв.м)			
Объекты гаражного назначения 2.7.1	Размещение отдельно стоящих и пристроенных гаражей, в том числе подземных, предназначенных для хранения личного автотранспорта граждан, с возможностью размещения автомобильных моек	1500	30000	3/12	75	5
Объекты придорожного сервиса 4.9.1.	Размещение автозаправочных станций (бензиновых, газовых); размещение магазинов сопутствующей торговли, зданий для организации общественного питания в качестве объектов придорожного сервиса; предоставление гостиничных услуг в качестве придорожного сервиса; размещение автомобильных моек и прачечных для автомобильных принадлежностей, мастерских, предназначенных для ремонта и обслуживания автомобилей и прочих объектов придорожного сервиса	1000	10000	2/10	43 – 1(10) 31 – 2(10)	5
Специальная деятельность 12.2.	Размещение, хранение, захоронение, утилизация, накопление, обработка, обезвреживание отходов производства и потребления, медицинских отходов, биологических отходов, радиоактивных отходов, веществ, разрушающих озоновый слой, а также размещение объектов размещения отходов, захоронения, хранения, обезвреживания таких отходов (скотомогильников, мусоросжигательных и мусороперерабатывающих заводов, полигонов по захоронению и сортировке бытового мусора и отходов, мест сбора вещей для их вторичной переработки)	20000	50000	-/12, для труб -/100	40	5

Статья 32. Градостроительные регламенты для зон инженерной инфраструктуры
 В состав зон инженерной инфраструктуры включены:
 И-1 - Зона объектов водоснабжения мощностью от 2 тыс. м3/сут. и более
 И-2 - Зона объектов водоснабжения мощностью от 5 тыс. м3/сут. и более
 И-3 - Зона объектов электроснабжения мощностью от 2 х 40 МВА и более
 И-4 - Зона объектов теплоснабжения мощностью от 8 Гкал/час и более
 И-1 - ЗОНА ОБЪЕКТОВ ВОДОСНАБЖЕНИЯ МОЩНОСТЬЮ ОТ 2 ТЫС. М3/СУТ. И БОЛЕЕ
 Основные виды разрешенного использования:

Наименование и код ВРИ	Описание ВРИ	Предельные размеры земельных участков		Предельное количество этажей/Предельная высота (эт./м)	Макс % застройки в зависимости от этажности (высоты) объекта КС	Мин отступы от границ земельного участка (м)
		min(кв.м)	max(кв.м)			
Бытовое обслуживание 3.3	Размещение объектов капитального строительства, предназначенных для оказания населению или организациям бытовых услуг (мастерские мелкого ремонта, ателье, бани, парикмахерские, прачечные, химчистки, похоронные бюро)	1000	2500	4/16	59 – 1(4) 51 – 2(8) 45 – 3(12) 41 – 4(16)	5
Общественное управление 3.8.	Размещение объектов капитального строительства предназначенных для размещения органов государственной власти, органов местного самоуправления, судов, а также организаций, непосредственно обеспечивающих их деятельность; размещение объектов капитального строительства, предназначенных для размещения органов управления политических партий, профессиональных и отраслевых союзов, творческих союзов и иных общественных объединений граждан по отраслевому или политическому признаку; размещение объектов капитального строительства для дипломатических представительства иностранных государств и консульских учреждений в Российской Федерации	1000	10000	3/12	53 – 1(4) 42 – 2(4) 34 – 3(12)	5
Обеспечение деятельности в области гидрометеорологии и смежных с ней областях 3.9.1	Размещение объектов капитального строительства, предназначенных для наблюдений за физическими и химическими процессами, происходящими в окружающей среде, определения ее гидрометеорологических, агрометеорологических и гелиогеофизических характеристик, уровня загрязнения атмосферного воздуха, почв, водных объектов, в том числе по гидробиологическим показателям, и околоземного - космического пространства, зданий и сооружений, используемых в области гидрометеорологии и смежных с ней областях (доплеровские метеорологические радиолокаторы, гидрологические посты и другие)	2500	10000	не устанавливаются	60	5
Специальное пользование водными объектами 11.2.	Использование земельных участков, примыкающих к водным объектам способами, необходимыми для специального водопользования (забор водных ресурсов из поверхностных водных объектов, сброс сточных вод и (или) дренажных вод, проведение дноуглубительных, взрывных, буровых и других работ, связанных с изменением дна и берегов водных объектов)	не устанавливается		0/0	0	5
Гидротехнические сооружения 11.3	Размещение гидротехнических сооружений, необходимых для эксплуатации водохранилищ (плотин, водосбросов, водозаборных, водовыпускных и других гидротехнических сооружений, судопропускных сооружений, рыбозащитных и рыбопропускных сооружений, берегозащитных сооружений)	не устанавливается		-/100	60	5
Земельные участки (территории) общего пользования 12.0.	Размещение объектов улично-дорожной сети, автомобильных дорог и пешеходных тротуаров в границах населенных пунктов, пешеходных переходов, набережных, береговых полос водных объектов общего пользования, скверов, бульваров, площадей, проездов, малых архитектурных форм благоустройства	не устанавливается		-/10	75 для дорог и тротуаров	5

Вспомогательные виды разрешенного использования:
 Предельные (минимальные и (или) максимальные) размеры земельных участков и предельные параметры разрешенного строительства, реконструкции объектов капитального строительства применительно к вспомогательным видам разрешенного использования устанавливаются идентичными с соответствующими предельными (минимальными и (или) максимальными) размерами земельных участков и предельными параметрами разрешенного строительства, реконструкции объектов капитального строительства, установленных для основных видов разрешенного использования и условно разрешенных видов использования, дополнительно к которым и совместно с которыми установлены вспомогательные виды разрешенного использования.
 Коммунальное обслуживание 3.1
 Обслуживание автотранспорта 4.9
 Условно разрешенные виды использования:

Наименование и код ВРИ	Описание ВРИ	Предельные размеры земельных участков		Предельное количество этажей/Предельная высота (эт./м)	Макс % застройки в зависимости от этажности (высоты) объекта КС	Мин отступы от границ земельного участка (м)
		min(кв.м)	max(кв.м)			
Пищевая промышленность 6.4.	Размещение объектов пищевой промышленности, по переработке сельскохозяйственной продукции способом, приводящим к их переработке в иную продукцию (консервирование, копчение, хлебопечение), в том числе для производства напитков, алкогольных напитков и табачных изделий	5000	1000000	-/60	50	5

И-2 - ЗОНА ОБЪЕКТОВ ВОДОСНАБЖЕНИЯ МОЩНОСТЬЮ ОТ 5 ТЫС. М3/СУТ. И БОЛЕЕ
Основные виды разрешенного использования:

Наименование и код ВРИ	Описание ВРИ	Предельные размеры земельных участков		Предел ьное количество этажей/Предельная высота (эт./м)	Мах % застройки в зависимости от этажности (высоты) объекта КС	Min отступы от границ земельного участка (м)
		min(кв.м)	max(кв.м)			
Коммунальное обслуживание 3.1.	Размещение объектов капитального строительства в целях обеспечения физических и юридических лиц коммунальными услугами, в частности: поставки воды, тепла, электричества, газа, предоставления услуг связи, отвода канализационных стоков, очистки и уборки объектов недвижимости (котельных, водозаборов, очистных сооружений, насосных станций, водопроводов, линий электропередач, трансформаторных подстанций, газопроводов, линий связи, телефонных станций, канализаций, стоянок, гаражей и мастерских для обслуживания уборочной и аварийной техники, а также зданий или помещений, предназначенных для приема физических и юридических лиц в связи с предоставлением им коммунальных услуг)	500	100000	3/12	75	5
Бытовое обслуживание 3.3	Размещение объектов капитального строительства, предназначенных для оказания населению или организациям бытовых услуг (мастерские мелкого ремонта, ателье, бани, парикмахерские, прачечные, химчистки, похоронные бюро)	1000	2500	4/16	59 – 1(4) 51 – 2(8) 45 – 3(12) 41 – 4(16)	5
Общественное управление 3.8.	Размещение объектов капитального строительства предназначенных для размещения органов государственной власти, органов местного самоуправления, судов, а также организаций, непосредственно обеспечивающих их деятельность; размещение объектов капитального строительства, предназначенных для размещения органов управления политических партий, профессиональных и отраслевых союзов, творческих союзов и иных общественных объединений граждан по отраслевому или политическому признаку; размещение объектов капитального строительства для дипломатических представительства иностранных государств и консульских учреждений в Российской Федерации	1000	10000	3/12	53 – 1(4) 42 – 2(4) 34 – 3(12)	5
Гидротехнические сооружения 11.3	Размещение гидротехнических сооружений, необходимых для эксплуатации водохранилищ (плотин, водосборов, водозаборных, водовыпускных и других гидротехнических сооружений, судопропускных сооружений, рыбозащитных и рыбопропускных сооружений, берегозащитных сооружений)	не устанавливается		-/100	60	5
Земельные участки (территории) общего пользования 12.0.	Размещение объектов улично-дорожной сети, автомобильных дорог и пешеходных тротуаров в границах населенных пунктов, пешеходных переходов, набережных, береговых полос водных объектов общего пользования, скверов, бульваров, площадей, проездов, малых архитектурных форм благоустройства	не устанавливается		-/10	75 для дорог и тротуаров	5
Специальная деятельность 12.2.	Размещение, хранение, захоронение, утилизация, накопление, обработка, обезвреживание отходов производства и потребления, медицинских отходов, биологических отходов, радиоактивных отходов, веществ, разрушающих озоновый слой, а также размещение объектов размещения отходов, захоронения, хранения, обезвреживания таких отходов (скотомогильников, мусороперерабатывающих заводов, полигонов по захоронению и сортировке бытового мусора и отходов, мест сбора вещей для их вторичной переработки)	45000	1250000	-/59, для труб -/100	40	5

Вспомогательные виды разрешенного использования:

Предельные (минимальные и (или) максимальные) размеры земельных участков и предельные параметры разрешенного строительства, реконструкции объектов капитального строительства применительно к вспомогательным видам разрешенного использования устанавливаются идентичными с соответствующими предельными (минимальными и (или) максимальными) размерами земельных участков и предельных параметров разрешенного строительства, реконструкции объектов капитального строительства, установленных для основных видов разрешенного использования и условно разрешенных видов использования, дополнительно к которым и совместно с которыми установлены вспомогательные виды разрешенного использования.

Коммунальное обслуживание 3.1
Бытовое обслуживание 3.3
Обслуживание автотранспорта 4.9
Трубопроводный транспорт 7.5

И-3 - ЗОНА ОБЪЕКТОВ ЭЛЕКТРОСНАБЖЕНИЯ МОЩНОСТЬЮ ОТ 2 X 40 МВА И БОЛЕЕ
Основные виды разрешенного использования:

Наименование и код ВРИ	Описание ВРИ	Предельные размеры земельных участков		Предел ьное количество этажей/Предельная высота (эт./м)	Мах % застройки в зависимости от этажности (высоты) объекта КС	Min отступы от границ земельного участка (м)
		min(кв.м)	max(кв.м)			
Коммунальное обслуживание 3.1.	Размещение объектов капитального строительства в целях обеспечения физических и юридических лиц коммунальными услугами, в частности: поставки воды, тепла, электричества, газа, предоставления услуг связи, отвода канализационных стоков, очистки и уборки объектов недвижимости (котельных, водозаборов, очистных сооружений, насосных станций, водопроводов, линий электропередач, трансформаторных подстанций, газопроводов, линий связи, телефонных станций, канализаций, стоянок, гаражей и мастерских для обслуживания уборочной и аварийной техники, а также зданий или помещений, предназначенных для приема физических и юридических лиц в связи с предоставлением им коммунальных услуг)	500	100000	3/12	75	5
Бытовое обслуживание 3.3	Размещение объектов капитального строительства, предназначенных для оказания населению или организациям бытовых услуг (мастерские мелкого ремонта, ателье, бани, парикмахерские, прачечные, химчистки, похоронные бюро)	1000	2500	4/16	59 – 1(4) 51 – 2(8) 45 – 3(12) 41 – 4(16)	5
Общественное управление 3.8.	Размещение объектов капитального строительства предназначенных для размещения органов государственной власти, органов местного самоуправления, судов, а также организаций, непосредственно обеспечивающих их деятельность; размещение объектов капитального строительства, предназначенных для размещения органов управления политических партий, профессиональных и отраслевых союзов, творческих союзов и иных общественных объединений граждан по отраслевому или политическому признаку; размещение объектов капитального строительства для дипломатических представительства иностранных государств и консульских учреждений в Российской Федерации	1000	10000	3/12	53 – 1(4) 42 – 2(4) 34 – 3(12)	5
Энергетика 6.7.	Размещение объектов гидроэнергетики, тепловых станций и других электростанций, размещение обслуживающих и вспомогательных для электростанций сооружений (золоотвалов, гидротехнических сооружений); размещение объектов электросетевого хозяйства, за исключением объектов энергетики, размещение которых предусмотрено содержанием вида разрешенного использования с кодом 3.1	5000, для линий электропередач не устанавливается		500000, для линий электропередач не устанавливается	-/60, для дымовых труб ТЭС, опор линий электропередач не устанавливаются	5
Земельные участки (территории) общего пользования 12.0.	Размещение объектов улично-дорожной сети, автомобильных дорог и пешеходных тротуаров в границах населенных пунктов, пешеходных переходов, набережных, береговых полос водных объектов общего пользования, скверов, бульваров, площадей, проездов, малых архитектурных форм благоустройства	не устанавливается		-/10	75 для дорог и тротуаров	5

Вспомогательные виды разрешенного использования:

Предельные (минимальные и (или) максимальные) размеры земельных участков и предельные параметры разрешенного строительства, реконструкции объектов капитального строительства применительно к вспомогательным видам разрешенного использования устанавливаются идентичными с соответствующими предельными (минимальными и (или) максимальными) размерами земельных участков и предельных параметров разрешенного строительства, реконструкции объектов капитального строительства, установленных для основных видов разрешенного использования и условно разрешенных видов использования, дополнительно к которым и совместно с которыми установлены вспомогательные виды разрешенного использования.

Коммунальное обслуживание 3.1
Бытовое обслуживание 3.3
Обслуживание автотранспорта 4.9

И-4 - ЗОНА ОБЪЕКТОВ ТЕПЛОСНАБЖЕНИЯ МОЩНОСТЬЮ ОТ 8 ГГАЛ/ЧАС И БОЛЕЕ
Основные виды разрешенного использования:

Наименование и код ВРИ	Описание ВРИ	Предельные размеры земельных участков		Предел ьное количество этажей/Предельная высота (эт./м)	Мах % застройки в зависимости от этажности (высоты) объекта КС	Min отступы от границ земельного участка (м)
		min(кв.м)	max(кв.м)			
Коммунальное обслуживание 3.1.	Размещение объектов капитального строительства в целях обеспечения физических и юридических лиц коммунальными услугами, в частности: поставки воды, тепла, электричества, газа, предоставления услуг связи, отвода канализационных стоков, очистки и уборки объектов недвижимости (котельных, водозаборов, очистных сооружений, насосных станций, водопроводов, линий электропередач, трансформаторных подстанций, газопроводов, линий связи, телефонных станций, канализаций, стоянок, гаражей и мастерских для обслуживания уборочной и аварийной техники, а также зданий или помещений, предназначенных для приема физических и юридических лиц в связи с предоставлением им коммунальных услуг)	500	100000	3/12	75	5
Бытовое обслуживание 3.3	Размещение объектов капитального строительства, предназначенных для оказания населению или организациям бытовых услуг (мастерские мелкого ремонта, ателье, бани, парикмахерские, прачечные, химчистки, похоронные бюро)	1000	2500	4/16	59 – 1(4) 51 – 2(8) 45 – 3(12) 41 – 4(16)	5
Общественное управление 3.8.	Размещение объектов капитального строительства предназначенных для размещения органов государственной власти, органов местного самоуправления, судов, а также организаций, непосредственно обеспечивающих их деятельность; размещение объектов капитального строительства, предназначенных для размещения органов управления политических партий, профессиональных и отраслевых союзов, творческих союзов и иных общественных объединений граждан по отраслевому или политическому признаку; размещение объектов капитального строительства для дипломатических представительства иностранных государств и консульских учреждений в Российской Федерации	1000	10000	3/12	53 – 1(4) 42 – 2(4) 34 – 3(12)	5
Энергетика 6.7.	Размещение объектов гидроэнергетики, тепловых станций и других электростанций, размещение обслуживающих и вспомогательных для электростанций сооружений (золоотвалов, гидротехнических сооружений); размещение объектов электросетевого хозяйства, за исключением объектов энергетики, размещение которых предусмотрено содержанием вида разрешенного использования с кодом 3.1	5000, для линий электропередач не устанавливается		500000, для линий электропередач не устанавливается	-/60, для дымовых труб ТЭС, опор линий электропередач не устанавливаются	5
Склады 6.9.	Размещение сооружений, имеющих назначение по временному хранению, распределению и перевалке грузов (за исключением хранения стратегических запасов), не являющихся частями производственных комплексов, на которых был создан груз: промышленные базы, склады, погрузочные терминалы и доки, нефтехранилища и нефтеналивные станции, газовые хранилища и обслуживающие их газоконденсатные и газоперекачивающие станции, элеваторы и продовольственные склады, за исключением железнодорожных перевалочных складов	2500	50000	-/60	60	5
Трубопроводный транспорт 7.5.	Размещение нефтепроводов, водопроводов, газопроводов и иных трубопроводов, а также иных зданий и сооружений, необходимых для эксплуатации названных трубопроводов	2500, для трубопроводов не устанавливается	50000, для трубопроводов не устанавливается	-/30	40	5
	Размещение объектов улично-дорожной сети, автомобильных дорог и пешеходных тротуаров в границах населенных пунктов, пешеходных переходов, набережных, береговых полос водных объектов общего пользования, скверов, бульваров, площадей, проездов, малых архитектурных форм благоустройства	не устанавливается		-/10	75 для дорог и тротуаров	5

Вспомогательные виды разрешенного использования:

Предельные (минимальные и (или) максимальные) размеры земельных участков и предельные параметры разрешенного строительства, реконструкции объектов капитального строительства применительно к вспомогательным видам разрешенного использования устанавливаются идентичными с соответствующими предельными (минимальными и (или) максимальными) размерами земельных участков и предельных параметров разрешенного строительства, реконструкции объектов капитального строительства, установленных для основных видов разрешенного использования и условно разрешенных видов использования, дополнительно к которым и совместно с которыми установлены вспомогательные виды разрешенного использования.

Коммунальное обслуживание 3.1
Бытовое обслуживание 3.3
Обслуживание автотранспорта 4.9
Статья 33. Градостроительные регламенты для жилищно-коммунальных зон
В состав жилищно-коммунальных зон включены:
К-1 - Зона жилищно-коммунальных объектов
К-2 - Зона специального озеленения
К-1 - ЗОНА ЖИЛИЩНО-КОММУНАЛЬНЫХ ОБЪЕКТОВ

Основные виды разрешенного использования:

Наименование и код ВРИ	Описание ВРИ	Предельные размеры земельных участков		Предел ьное количество этажей/Предельная высота (эт./м)	Мах % застройки в зависимости от этажности (высоты) объекта КС	Min отступы от границ земельного участка (м)
		min(кв.м)	max(кв.м)			

Коммунальное обслуживание 3.1.	Размещение объектов капитального строительства в целях обеспечения физических и юридических лиц коммунальными услугами, в частности: поставки воды, тепла, электричества, газа, предоставления услуг связи, отвода канализационных стоков, очистки и уборки объектов недвижимости (котельных, водозаборов, очистных сооружений, насосных станций, водопроводов, линий электропередач, трансформаторных подстанций, газопроводов, линий связи, телефонных станций, канализаций, стоянок, гаражей и мастерских для обслуживания уборочной и аварийной техники, а также зданий или помещений, предназначенных для приема физических и юридических лиц в связи с предоставлением им коммунальных услуг)	500	100000	3/12	75	5
Социальное обслуживание 3.2.	Размещение объектов капитального строительства, предназначенных для оказания гражданам социальной помощи (службы занятости населения, дома престарелых, дома ребенка, детские дома, пункты питания малоимущих граждан, пункты ночлега для бездомных граждан, службы психологической и бесплатной юридической помощи, социальные, пенсионные и иные службы, в которых осуществляется прием граждан по вопросам оказания социальной помощи и назначения социальных или пенсионных выплат); размещение объектов капитального строительства для размещения отделений почты и телеграфа; размещение объектов капитального строительства для размещения общественных некоммерческих организаций: благотворительных организаций, клубов по интересам	500 Для детских домов, домов ребенка - не менее 150 кв. м на одного воспитанника	200000	3/12, для дома ребенка - 2/8, для дома престарелых - 5/20	60, для детских домов - 40	5
Бытовое обслуживание 3.3	Размещение объектов капитального строительства, предназначенных для оказания населению или организациям бытовых услуг (мастерские мелкого ремонта, ателье, бани, парикмахерские, прачечные, химчистки, похоронные бюро)	1500	5000	4/16	59 – 1(4) 51 – 2(8) 45 – 3(12) 41 – 4(16)	5
Амбулаторно-поликлиническое обслуживание 3.4.1.	Размещение объектов капитального строительства, предназначенных для оказания гражданам амбулаторно-поликлинической медицинской помощи (поликлиники, фельдшерские пункты, пункты здравоохранения, центры матери и ребенка, диагностические центры, молочные кухни, станции донорства крови, клинические лаборатории)	0,1 га на 100 посещений в смену, но не менее 0,5 га на один объект. Подстанции скорой помощи - 0,2 - 0,4 га на один объект; для размещения транспорта предусматривается отапливаемая стоянка из расчета 36 кв. м на одно машиноместо.		4/16	60	5
Амбулаторное ветеринарное обслуживание 3.10.1	Размещение объектов капитального строительства, предназначенных для оказания ветеринарных услуг без содержания животных	2500	10000	3/12	61 – 1(4) 53 – 2(8) 47 – 3(12)	5
Приюты для животных 3.10.2.	Размещение объектов капитального строительства, предназначенных для содержания, разведения животных, не являющихся сельскохозяйственными, под надзором человека, оказания услуг по содержанию и лечению бездомных животных; размещение объектов капитального строительства, предназначенных для организации гостиниц для животных	2500	20000	3/12	61 – 1(4) 53 – 2(8) 47 – 3(12)	5
Деловое управление 4.1	Размещение объектов капитального строительства с целью: размещения объектов управленческой деятельности, не связанной с государственным или муниципальным управлением и оказанием услуг, а также с целью обеспечения совершения сделок, не требующих передачи товара в момент их совершения между организациями, в том числе биржевая деятельность (за исключением банковской и страховой деятельности)	3000	30000	3/12	53 – 1(4) 42 – 2(8) 34 – 3(12)	5
Рынки 4.3	Размещение объектов капитального строительства, сооружений, предназначенных для организации постоянной или временной торговли (ярмарка, рынок, базар), с учетом того, что каждое из торговых мест не располагает торговой площадью более 200 кв. м; размещение гаражей и (или) стоянок для автомобилей сотрудников и посетителей рынка	1500	50000	2/15	45 – 1(15) 36 – 2(15)	5
Магазины 4.4	Размещение объектов капитального строительства, предназначенных для продажи товаров, торговая площадь которых составляет до 5000 кв. м	2000	20000	3/12	49 – 1(4) 38 – 2(8) 31 – 3(12)	5
Обслуживание автотранспорта 4.9.	Размещение постоянных или временных гаражей с несколькими стояночными местами, стоянок (парковок), гаражей, в том числе многоярусных, не указанных в коде 2.7.1	5000	20000	3/12	75 – 1(4) 74 – 2(8) 72 – 3(12)	5
Объекты придорожного сервиса 4.9.1.	Размещение автозаправочных станций (бензиновых, газовых); размещение магазинов сопутствующей торговли, зданий для организации общественного питания в качестве объектов придорожного сервиса; предоставление гостиничных услуг в качестве придорожного сервиса; размещение автомобильных моек и прачечных для автомобильных принадлежностей, мастерских, предназначенных для ремонта и обслуживания автомобилей и прочих объектов придорожного сервиса	1000	10000	2/10	43 – 1(10) 31 – 2(10)	5
Выставочно-ярмарочная деятельность 4.10.	Размещение объектов капитального строительства, сооружений, предназначенных для осуществления выставочно-ярмарочной и конгрессной деятельности, включая деятельность, необходимую для обслуживания указанных мероприятий (застройка экспозиционной площади, организация питания участников мероприятий)	5000	50000	3/12	38-1(4) 26-2(8) 20-3(12)	5
Связь 6.8.	Размещение объектов связи, радиовещания, телевидения, включая воздушные радиорелейные, надземные и подземные кабельные линии связи, линии радиодиффракции, антенные поля, усилительные пункты на кабельных линиях связи, инфраструктуру спутниковой связи и телерадиовещания, за исключением объектов связи, размещение которых предусмотрено содержанием вида разрешенного использования с кодом 3.1	5000, для линий связи не устанавливается	50000, для линий связи не устанавливается	не устанавливается	75	5
Склады 6.9.	Размещение сооружений, имеющих назначение по временному хранению, распределению и перевалке грузов (за исключением хранения стратегических запасов), не являющихся частями производственных комплексов, на которых был создан груз: промышленные базы, склады, погрузочные терминалы и доки, нефтехранилища и нефтеналивные станции, газовые хранилища и обслуживающие их газоконденсатные и газоперекачивающие станции, элеваторы и продовольственные склады, за исключением железнодорожных перевалочных складов	2500	50000	-/60	60	5
Автомобильный транспорт 7.2.	Размещение автомобильных дорог и технически связанных с ними сооружений; размещение зданий и сооружений, предназначенных для обслуживания пассажиров, а также обеспечивающие работу транспортных средств, размещение объектов, предназначенных для размещения постов органов внутренних дел, ответственных за безопасность дорожного движения; оборудование земельных участков для стоянок автомобильного транспорта, а также для размещения депо (устройства мест стоянок) автомобильного транспорта, осуществляющего перевозки людей по установленному маршруту	2500, для автомобильных дорог не устанавливается	100000, для автомобильных дорог не устанавливается	-/60	40	5
Обеспечение внутреннего правопорядка 8.3.	Размещение объектов капитального строительства, необходимых для подготовки и поддержания в готовности органов внутренних дел и спасательных служб, в которых существует военизированная служба; размещение объектов гражданской обороны, за исключением объектов гражданской обороны, являющихся частями производственных зданий	не устанавливается				5
Земельные участки (территории) общего пользования 12.0.	Размещение объектов улично-дорожной сети, автомобильных дорог и пешеходных тротуаров в границах населенных пунктов, пешеходных переходов, набережных, береговых полос водных объектов общего пользования, скверов, бульваров, площадей, проездов, малых архитектурных форм благоустройства	не устанавливается		-/10	75 для дорог и тротуаров	5

Вспомогательные виды разрешенного использования:

Предельные (минимальные и (или) максимальные) размеры земельных участков и предельные параметры разрешенного строительства, реконструкции объектов капитального строительства применительно к вспомогательным видам разрешенного использования устанавливаются идентичными с соответствующими предельными (минимальными и (или) максимальными) размерами земельных участков и предельными параметрами разрешенного строительства, реконструкции объектов капитального строительства, установленных для основных видов разрешенного использования и условно разрешенных видов использования, дополнительно к которым и совместно с которыми установлены вспомогательные виды разрешенного использования.

Амбулаторно-поликлиническое обслуживание 3.4.1.
Обслуживание автотранспорта 4.9.
Обеспечение внутреннего правопорядка 8.3
Условно разрешенные виды использования:

Наименование и код ВРИ	Описание ВРИ	Предельные размеры земельных участков		Предельное количество этажей/Предельная высота (эт./м)	Мак % застройки в зависимости от этажности (высоты) объекта КС	Мин отступы от границ земельного участка (м)
		min(кв.м)	max(кв.м)			
Объекты гаражного назначения 2.7.1	Размещение отдельно стоящих и пристроенных гаражей, в том числе подземных, предназначенных для хранения личного автотранспорта граждан, с возможностью размещения автомобильных моек	1500	30000	3/12	75	5
Обеспечение деятельности по исполнению наказаний 8.4.	Размещение объектов капитального строительства для создания мест лишения свободы (следственные изоляторы, тюрьмы, поселения)	не устанавливается		5/40	50	5
Специальная деятельность 12.2.	Размещение, хранение, захоронение, утилизация, накопление, обработка, обезвреживание отходов производства и потребления, медицинских отходов, биологических отходов, радиоактивных отходов, веществ, разрушающих озоновый слой, а также размещение объектов размещения отходов, захоронения, хранения, обезвреживания таких отходов (скотомогильники, мусоросжигательных и мусороперерабатывающих заводов, полигонов по захоронению и сортировке бытового мусора и отходов, мест сбора вещей для их вторичной переработки)	20000	50000	-/59, для труб -/100	40	5
Ведение огородничества 13.1	Осуществление деятельности, связанной с выращиванием ягодных, овощных, бахчевых или иных сельскохозяйственных культур и картофеля; размещение некапитального жилого строения и хозяйственных строений и сооружений, предназначенных для хранения сельскохозяйственных орудий труда и выращенной сельскохозяйственной продукции	400	2000	2/6	40	3
Ведение садоводства 13.2	Осуществление деятельности, связанной с выращиванием плодовых, ягодных, овощных, бахчевых или иных сельскохозяйственных культур и картофеля; размещение садового дома, предназначенного для отдыха и не подлежащего разделу на квартиры; размещение хозяйственных строений и сооружений	400	2000	2/10	40	3
Ведение дачного хозяйства 13.3.	Размещение жилого дачного дома (не предназначенного для раздела на квартиры, пригодного для отдыха и проживания, высотой не выше трех надземных этажей); осуществление деятельности, связанной с выращиванием плодовых, ягодных, овощных, бахчевых или иных сельскохозяйственных культур и картофеля; размещение хозяйственных строений и сооружений	400	2000	2/10	40	3

К-2 - ЗОНА СПЕЦИАЛЬНОГО ОЗЕЛЕНЕНИЯ

Основные виды разрешенного использования:

Наименование и код ВРИ	Описание ВРИ	Предельные размеры земельных участков		Предельное количество этажей/Предельная высота (эт./м)	Мак % застройки в зависимости от этажности (высоты) объекта КС	Мин отступы от границ земельного участка (м)
		min(кв.м)	max(кв.м)			
Земельные участки (территории) общего пользования 12.0.	Размещение объектов улично-дорожной сети, автомобильных дорог и пешеходных тротуаров в границах населенных пунктов, пешеходных переходов, набережных, береговых полос водных объектов общего пользования, скверов, бульваров, площадей, проездов, малых архитектурных форм благоустройства	не устанавливается		-/10	75 для дорог и тротуаров	5

Статья 34. Градостроительные регламенты для зон природно-рекреационного назначения

В состав зон рекреационного назначения могут включаться зоны в границах территорий, занятых городскими лесами, скверами, парками, городскими садами, прудами, озерами, водохранилищами, пляжами, береговыми полосами водных объектов общего пользования, а также в границах иных территорий, используемых и предназначенных для отдыха, туризма, занятий физической культурой и спортом.

В состав рекреационных зон включены:

- ПР-1 - Зона городских парков
- ПР-2 - Зона рекреационно-ландшафтных территорий
- ПР-3 - Зона территорий с долей озеленения не менее 50%
- ПР-4 - Зона городских лесов
- ПР-5 - Зона особо ценных участков городских лесов
- ПР-6 - Зона рекреационно-оздоровительных объектов
- ПР-1 - ЗОНА ГОРОДСКИХ ПАРКОВ

Зона городских парков ПР-1 установлена для обеспечения условий сохранения и использования земельных участков озеленения в целях проведения досуга населением, а также для создания экологически чистой окружающей среды в интересах здоровья населения, сохранения и воспроизводства зеленых насаждений, обеспечение их рационального использования. Зона включает в себя территории, занятые скверами, бульварами, прудами, озерами, объектами, связанными с обслуживанием данной зоны, а также для размещения объектов досуга и развлечений граждан.

Основные виды разрешенного использования:

Наименование и код ВРИ	Описание ВРИ	Предельные размеры земельных участков		Предельное количество этажей/Предельная высота (эт./м)	Мак % застройки в зависимости от этажности (высоты) объекта КС	Мин отступы от границ земельного участка (м)
		min(кв.м)	max(кв.м)			
Культурное развитие 3.6.	Размещение объектов капитального строительства, предназначенных для размещения в них музеев, выставочных залов, художественных галерей, домов культуры, библиотек, кинотеатров и кинозалов, театров, филармоний, планетариев; устройство площадок для празднеств и гуляний; размещение зданий и сооружений для размещения цирков, зверинцев, зоопарков, океанариумов	5000	1000000	3/15	50 – 1(15) 40 – 2(15) 33 – 3(15)	3

Развлечения 4.8.	Размещение объектов капитального строительства, предназначенных для размещения: дискотек и танцевальных площадок, ночных клубов, аквапарков, боулинга, аттракционов, иглоподомов, игровых автоматов (кроме игрового оборудования, используемого для проведения азартных игр) и игровых площадок; в игорных зонах также допускается размещение игорных заведений, залов игровых автоматов, используемых для проведения азартных игр, и игровых столов, а также размещение гостиниц и заведений общественного питания для посетителей игорных зон	5000	100000	3/12	53 – 1(5) 42 – 2(10) 34 – 3(15)	3
Спорт 5.1.	Размещение объектов капитального строительства в качестве спортивных клубов, спортивных залов, бассейнов, устройство площадок для занятия спортом и физкультурой (беговые дорожки, спортивные сооружения, теннисные корты, поля для спортивной игры, автодромы, мотодромы, трамплины, трассы и спортивные стрельбища), в том числе водным (причалы и сооружения, необходимые для водных видов спорта и хранения соответствующего инвентаря); размещение спортивных баз и лагерей	300	1000000	3/30	75 – 1(15) 43 – 2(15) 31 – 3(15) Для плоскостных сооружений - 75	3
Природно-познавательный туризм 5.2.	Размещение баз и палаточных лагерей для проведения походов и экскурсий по ознакомлению с природой, пешеходных прогулок, устройство троп и дорожек, размещение щитов с познавательными сведениями об окружающей природной среде; осуществление необходимых природоохранных и природовосстановительных мероприятий	5000	100000	2/8	20	3
Причалы для маломерных судов 5.4.	Размещение сооружений, предназначенных для причаливания, хранения и обслуживания яхт, катеров, лодок и других маломерных судов	3000	30000	-/10	40	3
Историко-культурная деятельность 9.3.	Сохранение и изучение объектов культурного наследия народов Российской Федерации (памятников истории и культуры), в том числе: объектов археологического наследия, достопримечательных мест, мест бытования исторических промыслов, производств и ремесел, действующих военных и гражданских захоронений, объектов культурного наследия, хозяйственная деятельность, являющаяся историческим промыслом или ремеслом, а также хозяйственная деятельность, обеспечивающая познавательный туризм	не устанавливается		-/20	не устанавливаются	3
Земельные участки (территории) общего пользования 12.0.	Размещение объектов улично-дорожной сети, автомобильных дорог и пешеходных тротуаров в границах населенных пунктов, пешеходных переходов, набережных, береговых полос водных объектов общего пользования, скверов, бульваров, площадей, проездов, малых архитектурных форм благоустройства	не устанавливается		-/10	75 для дорог и тротуаров	3

Вспомогательные виды разрешенного использования:

Предельные (минимальные и (или) максимальные) размеры земельных участков и предельные параметры разрешенного строительства, реконструкции объектов капитального строительства применительно к вспомогательным видам разрешенного использования устанавливаются идентичными с соответствующими предельными (минимальными и (или) максимальными) размерами земельных участков и предельными параметрами разрешенного строительства, реконструкции объектов капитального строительства, установленных для основных видов разрешенного использования и условно разрешенных видов использования, дополнительно к которым и совместно с которыми установлены вспомогательные виды разрешенного использования.

Коммунальное обслуживание 3.1. Бытовое обслуживание 3.3. Амбулаторно-поликлиническое обслуживание 3.4.1. Магазины 4.4. Обслуживание автотранспорта 4.9. Обеспечение внутреннего правопорядка 8.3

Условно разрешенные виды использования:

Наименование и код ВРИ	Описание ВРИ	Предельные размеры земельных участков		Предел ьное количество этажей/Предельная высота (эт./м)	Мах % застройки в зависимости от этажности (высоты) объекта КС	Min отступы от границ земельного участка (м)
		min(кв.м)	max(кв.м)			
Общественное управление 3.8.	Размещение объектов капитального строительства предназначенных для размещения органов государственной власти, органов местного самоуправления, судов, а также организаций, непосредственно обеспечивающих их деятельность; размещение объектов капитального строительства, предназначенных для размещения органов управления политических партий, профессиональных и отраслевых союзов, творческих союзов и иных общественных объединений граждан по отраслевому или политическому признаку; размещение объектов капитального строительства для дипломатических представительства иностранных государств и консульских учреждений в Российской Федерации	1000	10000	3/12	53 – 1(4) 42 – 2(4) 34 – 3(12)	3
Магазины 4.4	Размещение объектов капитального строительства, предназначенных для продажи товаров, торговая площадь которых составляет до 5000 кв. м	2000	10000	3/12	49 – 1(4) 38 – 2(8) 31 – 3(12)	3
Общественное питание 4.6.	Размещение объектов капитального строительства в целях устройства мест общественного питания (рестораны, кафе, столовые, закусочные, бары)	1000	1000	2/8	49 – 1(4) 38 – 2(8)	3
Выставочно-ярмарочная деятельность 4.10.	Размещение объектов капитального строительства, сооружений, предназначенных для осуществления выставочно-ярмарочной и конгрессной деятельности, включая деятельность, необходимую для обслуживания указанных мероприятий (застройка экспозиционной площади, организация питания участников мероприятий)	5000	50000	3/12	38-1(4) 26-2(8) 20-3(12)	3
Туристическое обслуживание 5.2.1	Размещение пансионатов, туристических гостиниц, кемпингов, домов отдыха, не оказывающих услуги по лечению, а также иных зданий, используемых с целью извлечения предпринимательской выгоды из предоставления жилого помещения для временного проживания в них; размещение детских лагерей	5000	100000	3/12	40 – 1(4) 28 – 2(8) 21 – 3(12)	3

ПР-2 - ЗОНА РЕКРЕАЦИОННО-ЛАНДШАФТНЫХ ТЕРРИТОРИЙ

Зона рекреационно-ландшафтных территорий ПР-2 установлена для сохранения отдельных естественных качеств окружающей природной среды, сохранения и изучения объектов культурного наследия народов Российской Федерации. Зона включает в себя территории, в том числе занятые естественной древесной и кустарниковой растительностью, не являющиеся землями лесного фонда.

Основные виды разрешенного использования:

Наименование и код ВРИ	Описание ВРИ	Предельные размеры земельных участков		Предел ьное количество этажей/Предельная высота (эт./м)	Мах % застройки в зависимости от этажности (высоты) объекта КС	Min отступы от границ земельного участка (м)
		min(кв.м)	max(кв.м)			
Природно-познавательный туризм 5.2.	Размещение баз и палаточных лагерей для проведения походов и экскурсий по ознакомлению с природой, пешеходных прогулок, устройство троп и дорожек, размещение щитов с познавательными сведениями об окружающей природной среде; осуществление необходимых природоохранных и природовосстановительных мероприятий	5000	100000	2/8	20	3
Охота и рыбалка 5.3	Обустройство мест охоты и рыбалки, в том числе размещение дома охотника и рыболова, сооружений, необходимых для восстановления и поддержания поголовья зверей и количества рыбы	2000	10000	3/12	40 – 1(4) 28 – 2(8) 21 – 3(12)	3
Причалы для маломерных судов 5.4	Размещение сооружений, предназначенных для причаливания, хранения и обслуживания яхт, катеров, лодок и других маломерных судов	2000	10000	3/12	40 – 1(4) 28 – 2(8) 21 – 3(12)	3
Поля для гольфа или конных прогулок 5.5.	Обустройство мест для игры в гольф или осуществления конных прогулок, в том числе осуществление необходимых земляных работ и вспомогательных сооружений; размещение конноспортивных манежей, не предусматривающих устройство трибун	10000	100000	0/0	75	3
Воздушный транспорт 7.4	Размещение аэродромов, вертолетных площадок (вертодромов), обустройство мест для приводнения и причаливания гидросамолетов, размещение радиотехнического обеспечения полетов и прочих объектов, необходимых для взлета и приземления (приводнения) воздушных судов, размещение аэропортов (аэровокзалов) и иных объектов, необходимых для посадки и высадки пассажиров и их сопутствующего обслуживания и обеспечения их безопасности, а также размещение объектов, необходимых для погрузки, разгрузки и хранения грузов, перемещаемых воздушным путем; размещение объектов, предназначенных для технического обслуживания и ремонта воздушных судов	5000	1000000	-/60	40	3
Общее пользование водными объектами 11.1	Использование земельных участков, примыкающих к водным объектам способами, необходимыми для осуществления общего водопользования (водопользования, осуществляемого гражданами для личных нужд, а также забор (изъятие) водных ресурсов для целей питьевого и хозяйственно-бытового водоснабжения, купание, использование маломерных судов, водных мотоциклов и других технических средств, предназначенных для отдыха на водных объектах, водопой, если соответствующие запреты не установлены законодательством)	не устанавливается		0/0	0	3
Гидротехнические сооружения 11.3	Размещение гидротехнических сооружений, необходимых для эксплуатации водохранилищ (плотин, водосбросов, водозаборных, водовыпускных и других гидротехнических сооружений, судопропускных сооружений, рыбозащитных и рыбопропускных сооружений, берегозащитных сооружений)	не устанавливается		-/100	60	3
Земельные участки (территории) общего пользования 12.0.	Размещение объектов улично-дорожной сети, автомобильных дорог и пешеходных тротуаров в границах населенных пунктов, пешеходных переходов, набережных, береговых полос водных объектов общего пользования, скверов, бульваров, площадей, проездов, малых архитектурных форм благоустройства	не устанавливается		-/10	75 для дорог и тротуаров	3

Вспомогательные виды разрешенного использования:

Предельные (минимальные и (или) максимальные) размеры земельных участков и предельные параметры разрешенного строительства, реконструкции объектов капитального строительства применительно к вспомогательным видам разрешенного использования устанавливаются идентичными с соответствующими предельными (минимальными и (или) максимальными) размерами земельных участков и предельными параметрами разрешенного строительства, реконструкции объектов капитального строительства, установленных для основных видов разрешенного использования и условно разрешенных видов использования, дополнительно к которым и совместно с которыми установлены вспомогательные виды разрешенного использования.

Амбулаторно-поликлиническое обслуживание 3.4.1. Обслуживание автотранспорта 4.9. Обеспечение внутреннего правопорядка 8.3

Условно разрешенные виды использования:

Наименование и код ВРИ	Описание ВРИ	Предельные размеры земельных участков		Предел ьное количество этажей/Предельная высота (эт./м)	Мах % застройки в зависимости от этажности (высоты) объекта КС	Min отступы от границ земельного участка (м)
		min(кв.м)	max(кв.м)			
Питомники 1.17	Выращивание и реализация подраста деревьев и кустарников, используемых в сельском хозяйстве, а также иных сельскохозяйственных культур для получения рассады и семян; размещение сооружений, необходимых для указанных видов сельскохозяйственного производства	50000	500000	1/10	60	3
Культурное развитие 3.6.	Размещение объектов капитального строительства, предназначенных для размещения в них музеев, выставочных залов, художественных галерей, домов культуры, библиотек, кинотеатров и кинозалов, театров, филармоний, планетариев; устройство площадок для празднеств и гуляний; размещение зданий и сооружений для размещения цирков, зверинцев, зоопарков, океанариумов	5000	500000	3/15	50 – 1(15) 40 – 2(15) 33 – 3(15)	3
Рынки 4.3	Размещение объектов капитального строительства, сооружений, предназначенных для организации постоянной или временной торговли (ярмарка, рынок, базар), с учетом того, что каждое из торговых мест не располагает торговой площадью более 200 кв. м; размещение гаражей и (или) стоянок для автомобилей сотрудников и посетителей рынка	1500	50000	2/30	45 – 1(30) 36 – 2(30)	3
Общественное питание 4.6.	Размещение объектов капитального строительства в целях устройства мест общественного питания (рестораны, кафе, столовые, закусочные, бары)	2000	3000	2/8	49 – 1(4) 38 – 2(8)	3
Спорт 5.1.	Размещение объектов капитального строительства в качестве спортивных клубов, спортивных залов, бассейнов, устройство площадок для занятия спортом и физкультурой (беговые дорожки, спортивные сооружения, теннисные корты, поля для спортивной игры, автодромы, мотодромы, трамплины, трассы и спортивные стрельбища), в том числе водным (причалы и сооружения, необходимые для водных видов спорта и хранения соответствующего инвентаря); размещение спортивных баз и лагерей	300	100000	3/30	75 – 1(30) 43 – 2(30) 31 – 3(30) Для плоскостных сооружений - 75	3

ПР-3 - ЗОНА ТЕРРИТОРИЙ С ДОЛЕЙ ОЗЕЛЕНЕНИЯ НЕ МЕНЕЕ 50%

Зона территорий с долей озеленения не менее 50% ПР-3 установлена для сохранения отдельных естественных качеств окружающей природной среды, сохранения и изучения объектов культурного наследия народов Российской Федерации. Зона включает в себя территории, в том числе занятые естественной древесной и кустарниковой растительностью, не являющимися землями лесного фонда.

Основные виды разрешенного использования:

Наименование и код ВРИ	Описание ВРИ	Предельные размеры земельных участков		Предел ьное количество этажей/Предельная высота (эт./м)	Мах % застройки в зависимости от этажности (высоты) объекта КС	Min отступы от границ земельного участка (м)
		min(кв.м)	max(кв.м)			
Рыбоводство 1.13	Осуществление хозяйственной деятельности, связанной с разведением и (или) содержанием, выращиванием объектов рыбоводства (аквакультуры); размещение зданий, сооружений, оборудования, необходимых для осуществления рыбоводства (аквакультуры)	25000	100000	1/10	60	3
Природно-познавательный туризм 5.2.	Размещение баз и палаточных лагерей для проведения походов и экскурсий по ознакомлению с природой, пешеходных прогулок, устройство троп и дорожек, размещение щитов с познавательными сведениями об окружающей природной среде; осуществление необходимых природоохранных и природовосстановительных мероприятий	10000	100000	2/8	20	3
Туристическое обслуживание 5.2.1	Размещение пансионатов, туристических гостиниц, кемпингов, домов отдыха, не оказывающих услуги по лечению, а также иных зданий, используемых с целью извлечения предпринимательской выгоды из предоставления жилого помещения для временного проживания в них; размещение детских лагерей	5000	50000	3/12	40 – 1(4) 28 – 2(8) 21 – 3(12)	3
Причалы для маломерных судов 5.4.	Размещение сооружений, предназначенных для причаливания, хранения и обслуживания яхт, катеров, лодок и других маломерных судов	5000	30000	-/10	40	3

Историко-культурная деятельность 9.3.	Сохранение и изучение объектов культурного наследия народов Российской Федерации (памятников истории и культуры), в том числе: объектов археологического наследия, достопримечательных мест, мест бытования исторических промыслов, производств и ремесел, недействующих военных и гражданских захоронений, объектов культурного наследия, хозяйственная деятельность, являющаяся историческим промыслом или ремеслом, а также хозяйственная деятельность, обеспечивающая познавательный туризм	не устанавливаются			3
Общее пользование водными объектами 11.1	Использование земельных участков, примыкающих к водным объектам способами, необходимыми для специального водопользования (забор водных ресурсов из поверхностных водных объектов, сброс сточных вод и (или) дренажных вод, проведение дноуглубительных, взрывных, буровых и других работ, связанных с изменением дна и берегов водных объектов)	не устанавливаются	0/0	0	3
Земельные участки (территории) общего пользования 12.0.	Размещение объектов улично-дорожной сети, автомобильных дорог и пешеходных тротуаров в границах населенных пунктов, пешеходных переходов, набережных, береговых полос водных объектов общего пользования, скверов, бульваров, площадей, проездов, малых архитектурных форм благоустройства	не устанавливается	-/10	75 для дорог и тротуаров	3

Вспомогательные виды разрешенного использования:

Предельные (минимальные и (или) максимальные) размеры земельных участков и предельные параметры разрешенного строительства, реконструкции объектов капитального строительства применительно к вспомогательным видам разрешенного использования устанавливаются идентичными с соответствующими предельными (минимальными и (или) максимальными) размерами земельных участков и предельными параметрами разрешенного строительства, реконструкции объектов капитального строительства, установленных для основных видов разрешенного использования и условно разрешенных видов использования, дополнительно к которым и совместно с которыми установлены вспомогательные виды разрешенного использования.

Обслуживание автотранспорта 4.9.

Условно разрешенные виды использования:

Наименование и код ВРИ	Описание ВРИ	Предельные размеры земельных участков		Предельное количество этажей/Предельная высота (эт./м)	Макс % застройки в зависимости от этажности (высоты) объекта КС	Мин отступы от границ земельного участка (м)
		min(кв.м)	max(кв.м)			
Социальное обслуживание 3.2.	Размещение объектов капитального строительства, предназначенных для оказания гражданам социальной помощи (службы занятости населения, дома престарелых, дома ребенка, детские дома, пункты питания малоимущих граждан, пункты ночлега для бездомных граждан, службы психологической и бесплатной юридической помощи, социальные, пенсионные и иные службы, в которых осуществляется прием граждан по вопросам оказания социальной помощи и назначения социальных или пенсионных выплат); размещение объектов капитального строительства для размещения отделений почты и телеграфа; размещение объектов капитального строительства для размещения общественных некоммерческих организаций: благотворительных организаций, клубов по интересам	500 Для детских домов, домов ребенка - не менее 150 кв. м на одного воспитанника	200000	3/12, для дома ребенка - 2/8, для дома престарелых - 5/20	60, для детских домов - 40	3
Культурное развитие 3.6.	Размещение объектов капитального строительства, предназначенных для размещения в них музеев, выставочных залов, художественных галерей, домов культуры, библиотек, кинотеатров и кинозалов, театров, филармоний, планетариев; устройство площадок для празднеств и гуляний; размещение зданий и сооружений для размещения цирков, зверинцев, зоопарков, океанариумов	2500	50000	3/15	50 - 1(15) 40 - 2(15) 33 - 3(15)	3
Религиозное использование 3.7.	Размещение объектов капитального строительства, предназначенных для отправления религиозных обрядов (церкви, соборы, храмы, часовни, монастыри, мечети, молельные дома); размещение объектов капитального строительства, предназначенных для постоянного местонахождения духовных лиц, паломников и послушников в связи с осуществлением ими религиозной службы, а также для осуществления благотворительной и религиозной образовательной деятельности (монастыри, скиты, воскресные школы, семинарии, духовные училища)	25000	10000	3/12 Для объектов капитального строительства, предназначенных для отправления религиозных обрядов (церкви, соборы, храмы, часовни, монастыри, мечети, молельные дома) - не устанавливается	50 Для объектов капитального строительства, предназначенных для отправления религиозных обрядов (церкви, соборы, храмы, часовни, монастыри, мечети, молельные дома) - не устанавливается	3
Магазины 4.4	Размещение объектов капитального строительства, предназначенных для продажи товаров, торговая площадь которых составляет до 5000 кв. м	1000	10000	3/12	49 - 1(4) 38 - 2(8) 31 - 3(12)	3
Общественное питание 4.6.	Размещение объектов капитального строительства в целях устройства мест общественного питания (рестораны, кафе, столовые, закусочные, бары)	500	5000	2/8	49 - 1(4) 38 - 2(8)	3
Гостиничное обслуживание 4.7.	Размещение гостиниц, а также иных зданий, используемых с целью извлечения предпринимательской выгоды из предоставления жилого помещения для временного проживания в них	5000	10000	3/12	59 - 1(4) 51 - 2(8) 45 - 3(12)	3
Спорт 5.1.	Размещение объектов капитального строительства в качестве спортивных клубов, спортивных залов, бассейнов, устройство площадок для занятия спортом и физкультурой (беговые дорожки, спортивные сооружения, теннисные корты, поля для спортивной игры, автодромы, мотодромы, трамплины, трассы и спортивные стрельбища), в том числе водным (причалы и сооружения, необходимые для водных видов спорта и хранения соответствующего инвентаря); размещение спортивных баз и лагерей	5000	10000	3/30	75 - 1(30) 43 - 2(30) 31 - 3(30) Для плоскостных сооружений - 75	3
Туристическое обслуживание 5.2.1	Размещение пансионатов, туристических гостиниц, кемпингов, домов отдыха, не оказывающих услуги по лечению, а также иных зданий, используемых с целью извлечения предпринимательской выгоды из предоставления жилого помещения для временного проживания в них; размещение детских лагерей	5000	50000	3/12	40 - 1(4) 28 - 2(8) 21 - 3(12)	3
Специальное пользование водными объектами 11.2.	Использование земельных участков, примыкающих к водным объектам способами, необходимыми для специального водопользования (забор водных ресурсов из поверхностных водных объектов, сброс сточных вод и (или) дренажных вод, проведение дноуглубительных, взрывных, буровых и других работ, связанных с изменением дна и берегов водных объектов)	не устанавливается		0/0	0	3
Гидротехнические сооружения 11.3	Размещение гидротехнических сооружений, необходимых для эксплуатации водохранилищ (плотин, водосбросов, водозаборных, водовыпускных и других гидротехнических сооружений, рыбозащитных и рыбопропускных сооружений, берегозащитных сооружений)	не устанавливается		-/100	60	3

ПР-4 - ЗОНА ГОРОДСКИХ ЛЕСОВ

Зона городских лесов выделена для обеспечения правовых условий формирования территорий, используемых в целях озеленения городских пространств.

Основные виды разрешенного использования:

Наименование и код ВРИ	Описание ВРИ	Предельные размеры земельных участков		Предельное количество этажей/Предельная высота (эт./м)	Макс % застройки в зависимости от этажности (высоты) объекта КС	Мин отступы от границ земельного участка (м)
		min(кв.м)	max(кв.м)			
Охота и рыбалка 5.3	Обустройство мест охоты и рыбалки, в том числе размещение дома охотника или рыболова, сооружений, необходимых для восстановления и поддержания поголовья зверей или количества рыбы	10000	100000	2/8	40	3
Охрана природных территорий 9.1.	Сохранение отдельных естественных качеств окружающей природной среды путем ограничения хозяйственной деятельности в данной зоне, в частности: создание и уход за запретными полосами, создание и уход за защитными лесами, в том числе городскими лесами, лесами в лесопарках, и иная хозяйственная деятельность, разрешенная в защитных лесах, соблюдение режима использования природных ресурсов в заказниках, сохранение свойств земель, являющихся особо ценными	не устанавливается		0/0	0	3
Курортная деятельность 9.2.	Использование, в том числе с их извлечением, для лечения и оздоровления человека природных лечебных ресурсов (месторождения минеральных вод, лечебные грязи, рапой лиманов и озер, особый климат и иные природные факторы и условия, которые используются или могут использоваться для профилактики и лечения заболеваний человека), а также охрана лечебных ресурсов от истощения и уничтожения в границах первой зоны округа горно-санитарной или санитарной охраны лечебно-оздоровительных местностей и курорта	не устанавливается		0/0	0	3
Водные объекты 11.0	Ледники, снежники, ручьи, реки, озера, болота, территориальные моря и другие поверхностные водные объекты	не устанавливаются				3
Общее пользование водными объектами 11.1	Использование земельных участков, примыкающих к водным объектам способами, необходимыми для осуществления общего водопользования (водопользования, осуществляемого гражданами для личных нужд, а также забор (изъятие) водных ресурсов для целей питьевого и хозяйственно-бытового водоснабжения, купания, использование маломерных судов, водных мотоциклов и других технических средств, предназначенных для отдыха на водных объектах, водопой, если соответствующие запреты не установлены законодательством)	не устанавливаются		0/0	0	3
Земельные участки (территории) общего пользования 12.0.	Размещение объектов улично-дорожной сети, автомобильных дорог и пешеходных тротуаров в границах населенных пунктов, пешеходных переходов, набережных, береговых полос водных объектов общего пользования, скверов, бульваров, площадей, проездов, малых архитектурных форм благоустройства	не устанавливается		-/10	75 для дорог и тротуаров	3

Вспомогательные виды разрешенного использования:

Предельные (минимальные и (или) максимальные) размеры земельных участков и предельные параметры разрешенного строительства, реконструкции объектов капитального строительства применительно к вспомогательным видам разрешенного использования устанавливаются идентичными с соответствующими предельными (минимальными и (или) максимальными) размерами земельных участков и предельными параметрами разрешенного строительства, реконструкции объектов капитального строительства, установленных для основных видов разрешенного использования и условно разрешенных видов использования, дополнительно к которым и совместно с которыми установлены вспомогательные виды разрешенного использования.

Природно-познавательный туризм 5.2. Туристическое обслуживание 5.2.1

Условно разрешенные виды использования:

Наименование и код ВРИ	Описание ВРИ	Предельные размеры земельных участков		Предельное количество этажей/Предельная высота (эт./м)	Макс % застройки в зависимости от этажности (высоты) объекта КС	Мин отступы от границ земельного участка (м)
		min(кв.м)	max(кв.м)			
Передвижное жилье 2.4.	Размещение сооружений, пригодных к использованию в качестве жилья (палаточные городки, кемпинги, жилые вагончики, жилые прицепы) с возможностью подключения названных сооружений к инженерным сетям, находящимся на земельном участке или на земельных участках, имеющих инженерные сооружения, предназначенных для общего пользования	600	20000	1/3,5	40	3
Общественное питание 4.6.	Размещение объектов капитального строительства в целях устройства мест общественного питания (рестораны, кафе, столовые, закусочные, бары)	500	1000	2/10	49 - 1(4) 38 - 2(8)	3
Природно-познавательный туризм 5.2.	Размещение баз и палаточных лагерей для проведения походов и экскурсий по ознакомлению с природой, пеших и конных прогулок, устройство троп и дорожек, размещение щитов с познавательными сведениями об окружающей природной среде; осуществление необходимых природоохранных и природовосстановительных мероприятий	10000	100000	2/8	20	3
Туристическое обслуживание 5.2.1	Размещение пансионатов, туристических гостиниц, кемпингов, домов отдыха, не оказывающих услуги по лечению, а также иных зданий, используемых с целью извлечения предпринимательской выгоды из предоставления жилого помещения для временного проживания в них; размещение детских лагерей	10000	100000	3/12	40 - 1(4) 28 - 2(8) 21 - 3(12)	3

ПР-5 - ЗОНА ОСОБО ЦЕННЫХ УЧАСТКОВ ГОРОДСКИХ ЛЕСОВ

Зона особо ценных участков городских лесов ПР-5 установлена для сохранения отдельных естественных качеств окружающей природной среды, сохранения и изучения объектов культурного наследия народов Российской Федерации. Зона включает в себя территории, занятые городскими лесами, иными территориями с естественными древесной и кустарниковой растительностью, не являющимися землями лесного фонда.

Основные виды разрешенного использования:

Наименование и код ВРИ	Описание ВРИ	Предельные размеры земельных участков		Предельное количество этажей/Предельная высота (эт./м)	Макс % застройки в зависимости от этажности (высоты) объекта КС	Мин отступы от границ земельного участка (м)
		min(кв.м)	max(кв.м)			
Охрана природных территорий 9.1.	Сохранение отдельных естественных качеств окружающей природной среды путем ограничения хозяйственной деятельности в данной зоне, в частности: создание и уход за запретными полосами, создание и уход за защитными лесами, в том числе городскими лесами, лесами в лесопарках, и иная хозяйственная деятельность, разрешенная в защитных лесах, соблюдение режима использования природных ресурсов в заказниках, сохранение свойств земель, являющихся особо ценными	не устанавливается		0/0	0	3

ПР-6 - ЗОНА РЕКРЕАЦИОННО-ОЗДОРОВИТЕЛЬНЫХ ОБЪЕКТОВ

Зона рекреационно-оздоровительных объектов ПР-6 выделена для обеспечения правовых условий формирования территорий для рекреационно-оздоровительных объектов.

Основные виды разрешенного использования:

Наименование и код ВРИ	Описание ВРИ	Предельные размеры земельных участков		Предельное количество этажей/Предельная высота (эт./м)	Макс % застройки в зависимости от этажности (высоты) объекта КС	Мин отступы от границ земельного участка (м)
		min(кв.м)	max(кв.м)			
Гостиничное обслуживание 4.7.	Размещение гостиниц, а также иных зданий, используемых с целью извлечения предпринимательской выгоды из предоставления жилого помещения для временного проживания в них	5000	100000	3/12	59 - 1(4) 51 - 2(8) 45 - 3(12)	3

Развлечения 4.8.	Размещение объектов капитального строительства, предназначенных для размещения: дискотек и танцевальных площадок, ночных клубов, аквапарков, боулинга, аттракционов, ипподромов, игровых автоматов (кроме игрового оборудования, используемого для проведения азартных игр) и игровых площадок; в игровых зонах также допускается размещение игорных заведений, залов игровых автоматов, используемых для проведения азартных игр, и игровых столов, а также размещение гостиниц и заведений общественного питания для посетителей игорных зон	5000	100000	3/12	53 – 1(4) 42 – 2(8) 34 – 3(12)	3
Спорт 5.1.	Размещение объектов капитального строительства в качестве спортивных клубов, спортивных залов, бассейнов, устройство площадок для занятия спортом и физкультурой (беговые дорожки, спортивные сооружения, теннисные корты, поля для спортивной игры, автодромы, мотодромы, трамплины, трассы и спортивные стрельбища), в том числе водным (причалы и сооружения, необходимые для водных видов спорта и хранения соответствующего инвентаря); размещение спортивных баз и лагерей	5000	10000	3/30	75 – 1(30) 43 – 2(30) 31 – 3(30) Для плоскостных сооружений - 75	3
Туристическое обслуживание 5.2.1	Размещение пансионатов, туристических гостиниц, кемпингов, домов отдыха, не оказывающих услуги по лечению, а также иных зданий, используемых с целью извлечения предпринимательской выгоды из предоставления жилого помещения для временного проживания в них; размещение детских лагерей	5000	100000	3/12	40 – 1(4) 28 – 2(8) 21 – 3(12)	3
Поля для гольфа или конных прогулок 5.5.	Обустройство мест для игры в гольф или осуществления конных прогулок, в том числе осуществление необходимых земляных работ и вспомогательных сооружений; размещение конноспортивных манежей, не предусматривающих устройство трибун	50000	100000	0/0	75	3
Курортная деятельность 9.2.	Использование, в том числе с их извлечением, для лечения и оздоровления человека природных лечебных ресурсов (месторождения минеральных вод, лечебные грязи, рапой лиманов и озер, особый климат и иные природные факторы и условия, которые используются или могут использоваться для профилактики и лечения заболеваний человека), а также охрана лечебных ресурсов от истощения и уничтожения в границах первой зоны округа горно-санитарной или санитарной охраны лечебно-оздоровительных местностей и курорта	не устанавливается		0/0	0	3
Земельные участки (территории) общего пользования 12.0.	Размещение объектов улично-дорожной сети, автомобильных дорог и пешеходных тротуаров в границах населенных пунктов, пешеходных переходов, набережных, береговых полос водных объектов общего пользования, скверов, бульваров, площадей, проездов, малых архитектурных форм благоустройства	не устанавливается		-/10	75 для дорог и тротуаров	3

Вспомогательные виды разрешенного использования:
 Предельные (минимальные и (или) максимальные) размеры земельных участков и предельные параметры разрешенного строительства, реконструкции объектов капитального строительства применительно к вспомогательным видам разрешенного использования устанавливаются идентичными с соответствующими предельными (минимальными и (или) максимальными) размерами земельных участков и предельных параметров разрешенного строительства, реконструкции объектов капитального строительства, установленных для основных видов разрешенного использования и условно разрешенных видов использования, дополнительно к которым и совместно с которыми установлены вспомогательные виды разрешенного использования.

Коммунальное обслуживание 3.1. Социальное обслуживание 3.2. Бытовое обслуживание 3.3. Амбулаторно-поликлиническое обслуживание 3.4.1. Обслуживание автотранспорта 4.9.
 Условно разрешенные виды использования:

Наименование и код ВРИ	Описание ВРИ	Предельные размеры земельных участков		Предельное количество этажей/Предельная высота (эт./м)	Max % застройки в зависимости от этажности (высоты) объекта КС	Min отступы от границ земельного участка (м)
		min(кв.м)	max(кв.м)			
Бытовое обслуживание 3.3	Размещение объектов капитального строительства, предназначенных для оказания населению или организациям бытовых услуг (мастерские мелкого ремонта, ателье, бани, парикмахерские, прачечные, химчистки, похоронные бюро)	1000	2500	4/16	59 – 1(4) 51 – 2(8) 45 – 3(12) 41 – 4(16)	3
Общественное питание 4.6.	Размещение объектов капитального строительства в целях устройства мест общественного питания (рестораны, кафе, столовые, закусочные, бары)	500	5000	2/8	49 – 1(4) 38 – 2(8)	3

Статья 35.1. Работоспособные регламенты для зон специального назначения

В состав территориальных зон специального назначения могут включаться зоны, занятые кладбищами, крематориями, скотомогильниками, объектами, используемыми для захоронения твердых коммунальных отходов, и иными объектами, размещение которых может быть обеспечено только путем выделения указанных зон и недопустимо в других территориальных зонах. В состав территориальных зон специального назначения могут включаться зоны размещения военных объектов и иные зоны специального назначения.

В состав территориальных зон специального назначения включены:

- СН-1 - Зона кладбищ и мемориальных парков
- СН-2 - Зона режимных объектов ограниченного доступа
- СН-3 - Зона объектов грузового причала
- СН-1 - ЗОНА КЛАДБИЩ И МЕМОРИАЛЬНЫХ ПАРКОВ

Зона кладбищ и мемориальных парков СН-1 установлена для обеспечения условий использования участков, предназначенных для специализированного назначения – размещения и функционирования мест погребения (кладбищ, крематориев, иных мест захоронения).

Основные виды разрешенного использования:

Наименование и код ВРИ	Описание ВРИ	Предельные размеры земельных участков		Предельное количество этажей/Предельная высота (эт./м)	Max % застройки в зависимости от этажности (высоты) объекта КС	Min отступы от границ земельного участка (м)
		min(кв.м)	max(кв.м)			
Бытовое обслуживание 3.3	Размещение объектов капитального строительства, предназначенных для оказания населению или организациям бытовых услуг (мастерские мелкого ремонта, ателье, бани, парикмахерские, прачечные, химчистки, похоронные бюро)	1000	2500	4/16	59 – 1(4) 51 – 2(8) 45 – 3(12) 41 – 4(16)	50
Религиозное использование 3.7.	Размещение объектов капитального строительства, предназначенных для отправления религиозных обрядов (церкви, соборы, храмы, часовни, монастыри, мечети, молельные дома); размещение объектов капитального строительства, предназначенных для постоянного местонахождения духовных лиц, паломников и послушников в связи с осуществлением ими религиозной службы, а также для осуществления благотворительной и религиозной образовательной деятельности (монастыри, скиты, воскресные школы, семинарии, духовные училища)	25000	1000000	Для объектов капитального строительства, предназначенных для отправления религиозных обрядов (церкви, соборы, храмы, часовни, монастыри, мечети, молельные дома) - не устанавливается. Для иных объектов - 3/12	Для объектов капитального строительства, предназначенных для отправления религиозных обрядов (церкви, соборы, храмы, часовни, монастыри, мечети, молельные дома) - не устанавливается. Для иных объектов - 50	50
Магазины 4.4	Размещение объектов капитального строительства, предназначенных для продажи товаров, торговая площадь которых составляет до 5000 кв. м	1000	5000	3/12	49 – 1(4) 38 – 2(8) 31 – 3(12)	50
Земельные участки (территории) общего пользования 12.0.	Размещение объектов улично-дорожной сети, автомобильных дорог и пешеходных тротуаров в границах населенных пунктов, пешеходных переходов, набережных, береговых полос водных объектов общего пользования, скверов, бульваров, площадей, проездов, малых архитектурных форм благоустройства	не устанавливается		-/10	75 для дорог и тротуаров	50
Ритуальная деятельность 12.1	Размещение кладбищ, крематориев и мест захоронения; размещение соответствующих культовых сооружений	10000	400000	-/20, для культовых сооружений - /50	20	50

Вспомогательные виды разрешенного использования

Предельные (минимальные и (или) максимальные) размеры земельных участков и предельные параметры разрешенного строительства, реконструкции объектов капитального строительства применительно к вспомогательным видам разрешенного использования устанавливаются идентичными с соответствующими предельными (минимальными и (или) максимальными) размерами земельных участков и предельных параметров разрешенного строительства, реконструкции объектов капитального строительства, установленных для основных видов разрешенного использования и условно разрешенных видов использования, дополнительно к которым и совместно с которыми установлены вспомогательные виды разрешенного использования.

Коммунальное обслуживание 3.1

Социальное обслуживание 3.2

Бытовое обслуживание 3.3

Амбулаторно-поликлиническое обслуживание 3.4.1

Общественное управление 3.8.

Обслуживание автотранспорта 4.9.

Обеспечение внутреннего правопорядка 8.3.

СН-2 - ЗОНА РЕЖИМНЫХ ОБЪЕКТОВ ОГРАНИЧЕННОГО ДОСТУПА

Зона режимных объектов ограниченного доступа СН-2 установлена для обеспечения условий использования участков, предназначенных для размещения режимных объектов ограниченного доступа.

Основные виды разрешенного использования:

Наименование и код ВРИ	Описание ВРИ	Предельные размеры земельных участков		Предельное количество этажей/Предельная высота (эт./м)	Max % застройки в зависимости от этажности (высоты) объекта КС	Min отступы от границ земельного участка (м)
		min(кв.м)	max(кв.м)			
Земельные участки (территории) общего пользования 12.0.	Размещение объектов улично-дорожной сети, автомобильных дорог и пешеходных тротуаров в границах населенных пунктов, пешеходных переходов, набережных, береговых полос водных объектов общего пользования, скверов, бульваров, площадей, проездов, малых архитектурных форм благоустройства	не устанавливается		-/10	75 для дорог и тротуаров	50
Обеспечение деятельности по исполнению наказаний 8.4.	Размещение объектов капитального строительства для создания мест лишения свободы (следственные изоляторы, тюрьмы, поселения)	не устанавливается		5/40	50	50
Специальная деятельность 12.2.	Размещение, хранение, захоронение, утилизация, накопление, обработка, обезвреживание отходов производства и потребления, медицинских отходов, биологических отходов, радиоактивных отходов, веществ, разрушающих озоновый слой, а также размещение объектов размещения отходов, захоронения, хранения, обезвреживания таких отходов (скотомогильников, мусоросжигательных и мусороперерабатывающих заводов, полигонов по захоронению и сортировке бытового мусора и отходов, мест сбора вещей для их вторичной переработки)	45000	1250000	-/59, для труб - /100	40	50

Вспомогательные виды разрешенного использования:

Предельные (минимальные и (или) максимальные) размеры земельных участков и предельные параметры разрешенного строительства, реконструкции объектов капитального строительства применительно к вспомогательным видам разрешенного использования устанавливаются идентичными с соответствующими предельными (минимальными и (или) максимальными) размерами земельных участков и предельных параметров разрешенного строительства, реконструкции объектов капитального строительства, установленных для основных видов разрешенного использования и условно разрешенных видов использования, дополнительно к которым и совместно с которыми установлены вспомогательные виды разрешенного использования.

Коммунальное обслуживание 3.1. Социальное обслуживание 3.2. Бытовое обслуживание 3.3. Амбулаторно-поликлиническое обслуживание 3.4.1. Общественное управление 3.8. Обслуживание автотранспорта 4.9. Обеспечение внутреннего правопорядка 8.3.

СН-3 - ЗОНА ОБЪЕКТОВ ГРУЗОВОГО ПРИЧАЛА

Зона объектов грузового причала СН-3 установлена для обеспечения условий использования участков, предназначенных для специализированного назначения – размещения и функционирования объектов грузового причала.

Основные виды разрешенного использования:

Наименование и код ВРИ	Описание ВРИ	Предельные размеры земельных участков		Предельное количество этажей/Предельная высота (эт./м)	Max % застройки в зависимости от этажности (высоты) объекта КС	Min отступы от границ земельного участка (м)
		min(кв.м)	max(кв.м)			
Бытовое обслуживание 3.3	Размещение объектов капитального строительства, предназначенных для оказания населению или организациям бытовых услуг (мастерские мелкого ремонта, ателье, бани, парикмахерские, прачечные, химчистки, похоронные бюро)	1000	2500	4/16	59 – 1(4) 51 – 2(8) 45 – 3(12) 41 – 4(16)	50
Общественное управление 3.8.	Размещение объектов капитального строительства, предназначенных для размещения органов государственной власти, органов местного самоуправления, судов, а также организаций, непосредственно обеспечивающих их деятельность; размещение объектов капитального строительства, предназначенных для размещения органов управления политических партий, профессиональных и отраслевых союзов, творческих союзов и иных общественных объединений граждан по отраслевому или политическому признаку; размещение объектов капитального строительства для дипломатических представительства иностранных государств и консульских учреждений в Российской Федерации	1000	10000	3/12	53 – 1(4) 42 – 2(4) 34 – 3(12)	50
Причалы для маломерных судов 5.4.	Размещение сооружений, предназначенных для причаливания, хранения и обслуживания яхт, катеров, лодок и других маломерных судов	5000	30000	-/10	40	50
Склады 6.9.	Размещение сооружений, имеющих назначение по временному хранению, распределению и перевалке грузов (за исключением хранения стратегических запасов), не являющихся частями производственных комплексов, на которых был создан груз: промышленные базы, склады, погрузочные терминалы и доки, нефтехранилища и нефтеналивные станции, газовые хранилища и обслуживающие их газоконденсатные и газоперекачивающие станции, элеваторы и продовольственные склады, за исключением железнодорожных перевалочных складов	2500	50000	-/60	60	50

Водные объекты 11.0	Ледники, снежники, ручьи, реки, озера, болота, территориальные моря и другие поверхностные водные объекты	не устанавливаются			50
Гидротехнические сооружения 11.3	Размещение гидротехнических сооружений, необходимых для эксплуатации водохранилищ (плотин, водосбросов, водозаборных, водовыпускных и других гидротехнических сооружений, судопропускных сооружений, рыбозащитных и рыбопропускных сооружений, берегозащитных сооружений)	не устанавливается	-/100	60	50
Земельные участки (территории) общего пользования 12.0	Размещение объектов улично-дорожной сети, автомобильных дорог и пешеходных тротуаров в границах населенных пунктов, пешеходных переходов, набережных, береговых полос водных объектов общего пользования, скверов, бульваров, площадей, проездов, малых архитектурных форм благоустройства	не устанавливается	-/10	75 для дорог и тротуаров	50

Вспомогательные виды разрешенного использования:

Предельные (минимальные и (или) максимальные) размеры земельных участков и предельные параметры разрешенного строительства, реконструкции объектов капитального строительства применительно к вспомогательным видам разрешенного использования устанавливаются идентичными с соответствующими предельными (минимальными и (или) максимальными) размерами земельных участков и предельных параметров разрешенного строительства, реконструкции объектов капитального строительства, установленных для основных видов разрешенного использования и условно разрешенных видов использования, дополнительно к которым и совместно с которыми установлены вспомогательные виды разрешенного использования.

- Объекты гаражного назначения 2.7.1
- Коммунальное обслуживание 3.1
- Социальное обслуживание 3.2
- Бытовое обслуживание 3.3
- Амбулаторно-поликлиническое обслуживание 3.4.1
- Магазины 4.4
- Обслуживание автотранспорта 4.9
- Обеспечение внутреннего правопорядка 8.3
- Условно разрешенные виды использования:

Наименование и код ВРИ	Описание ВРИ	Предельные размеры земельных участков		Предельное количество этажей/Предельная высота (эт./м)	Мак % застройки в зависимости от этажности (высоты) объекта КС	Мин отступы от границ земельного участка (м)
		min(кв.м)	max(кв.м)			
Рынки 4.3	Размещение объектов капитального строительства, сооружений, предназначенных для организации постоянной или временной торговли (ярмарка, рынок, базар), с учетом того, что каждое из торговых мест не располагает торговой площадью более 200 кв. м; размещение гаражей и (или) стоянок для автомобилей сотрудников и посетителей рынка	1500	50000	2/30	45 – 1(30) 36 – 2(30)	50

Статья 36. Градостроительные регламенты для зон сельскохозяйственного использования

В состав территориальных зон могут включаться зоны сельскохозяйственного использования (в том числе зоны сельскохозяйственных угодий), а также зоны, занятые объектами сельскохозяйственного назначения и предназначенные для ведения сельского хозяйства, дачного хозяйства, садоводства, развития объектов сельскохозяйственного назначения.

В состав территориальных зон сельскохозяйственного использования включены:

- СХ - Зона, предназначенная для ведения садоводства и огородничества
- СХ - ЗОНА, ПРЕДНАЗНАЧЕННАЯ ДЛЯ ВЕДЕНИЯ САДОВОДСТВА И ОГОРОДНИЧЕСТВА
- Зона, предназначенная для ведения садоводства и огородничества СХ, установлена для ведения сельскохозяйственного производства, обеспечения деятельности фермерских хозяйств, создания защитных лесных насаждений, научно-исследовательских, учебных и иных связанных с сельскохозяйственным производством целей, а также для целей аквакультуры (рыбоводства).

Основные виды разрешенного использования:

Наименование и код ВРИ	Описание ВРИ	Предельные размеры земельных участков		Предельное количество этажей/Предельная высота (эт./м)	Мак % застройки в зависимости от этажности (высоты) объекта КС	Мин отступы от границ земельного участка (м)
		min(кв.м)	max(кв.м)			

Овощеводство 1.3	Осуществление хозяйственной деятельности на сельскохозяйственных угодьях, связанной с производством картофеля, листовых, плодовых, луковичных и бахчевых сельскохозяйственных культур, в том числе с использованием теплиц	50000	100000	1/20	60	3
Садоводство 1.5	Осуществление хозяйственной деятельности, в том числе на сельскохозяйственных угодьях, связанной с выращиванием многолетних плодовых и ягодных культур, винограда и иных многолетних культур	50000	100000	0/0	0	3
Коммунальное обслуживание 3.1.	Размещение объектов капитального строительства в целях обеспечения физических и юридических лиц коммунальными услугами, в частности: поставки воды, тепла, электричества, газа, предоставления услуг связи, отвода канализационных стоков, очистки и уборки объектов недвижимости (котельных, водозаборов, очистных сооружений, насосных станций, водопроводов, линий электропередач, трансформаторных подстанций, газопроводов, линий связи, телефонных станций, канализаций, стоянок, гаражей и мастерских для обслуживания уборочной и аварийной техники, а также зданий или помещений, предназначенных для приема физических и юридических лиц в связи с предоставлением им коммунальных услуг)	500	100000	3/12	75	3
Бытовое обслуживание 3.3	Размещение объектов капитального строительства, предназначенных для оказания населению или организациям бытовых услуг (мастерские мелкого ремонта, ателье, бани, парикмахерские, прачечные, химчистки, похоронные бюро)	1000	2500	4/16	59 – 1(4) 51 – 2(8) 45 – 3(12) 41 – 4(16)	3
Общее пользование водными объектами 11.1	Использование земельных участков, примыкающих к водным объектам способами, необходимыми для специального водопользования (забор водных ресурсов из поверхностных водных объектов, сброс сточных вод и (или) дренажных вод, проведение дноуглубительных, взрывных, буровых и других работ, связанных с изменением дна и берегов водных объектов)	не устанавливаются		0/0	0	3
Ведение огородничества 13.1.	Осуществление деятельности, связанной с выращиванием ягодных, овощных, бахчевых или иных сельскохозяйственных культур и картофеля; размещение некапитального жилого строения и хозяйственных строений и сооружений, предназначенных для хранения сельскохозяйственных орудий труда и выращенной сельскохозяйственной продукции	400	1000	0/0	0	3
Ведение садоводства 13.2.	Осуществление деятельности, связанной с выращиванием плодовых, ягодных, овощных, бахчевых или иных сельскохозяйственных культур и картофеля; размещение садового дома, предназначенного для отдыха и не подлежащего разделу на квартиры; размещение хозяйственных строений и сооружений	600	1500	3/12	40	3
Ведение дачного хозяйства 13.3.	Размещение жилого дачного дома (не предназначенного для раздела на квартиры, пригодного для отдыха и проживания, высотой не выше трех надземных этажей); осуществление деятельности, связанной с выращиванием плодовых, ягодных, овощных, бахчевых или иных сельскохозяйственных культур и картофеля; размещение хозяйственных строений и сооружений	600	2500	3/12	40	3
Земельные участки (территории) общего пользования 12.0.	Размещение объектов улично-дорожной сети, автомобильных дорог и пешеходных тротуаров в границах населенных пунктов, пешеходных переходов, набережных, береговых полос водных объектов общего пользования, скверов, бульваров, площадей, проездов, малых архитектурных форм благоустройства	не устанавливается		-/10	75 для дорог и тротуаров	3

Вспомогательные виды разрешенного использования:

Предельные (минимальные и (или) максимальные) размеры земельных участков и предельные параметры разрешенного строительства, реконструкции объектов капитального строительства применительно к вспомогательным видам разрешенного использования устанавливаются идентичными с соответствующими предельными (минимальными и (или) максимальными) размерами земельных участков и предельных параметров разрешенного строительства, реконструкции объектов капитального строительства, установленных для основных видов разрешенного использования и условно разрешенных видов использования, дополнительно к которым и совместно с которыми установлены вспомогательные виды разрешенного использования.

- Объекты гаражного назначения 2.7.1
- Обслуживание автотранспорта 4.9
- Обеспечение внутреннего правопорядка 8.3
- Условно разрешенные виды использования:

Наименование и код ВРИ	Описание ВРИ	Предельные размеры земельных участков		Предельное количество этажей/Предельная высота (эт./м)	Мак % застройки в зависимости от этажности (высоты) объекта КС	Мин отступы от границ земельного участка (м)
		min(кв.м)	max(кв.м)			
Рынки 4.3	Размещение объектов капитального строительства, сооружений, предназначенных для организации постоянной или временной торговли (ярмарка, рынок, базар), с учетом того, что каждое из торговых мест не располагает торговой площадью более 200 кв. м; размещение гаражей и (или) стоянок для автомобилей сотрудников и посетителей рынка	1500	50000	2/30	45 – 1(30) 36 – 2(30)	3

Статья 37. Ограничения использования земельных участков и объектов капитального строительства в границах зон с особыми условиями использования территорий, связанных с объектами культурного наследия.

1. Ограничения использования земельных участков и объектов капитального строительства, расположенных в границах зон охраны объектов культурного наследия, определяются режимами использования территорий и зон охраны объектов культурного наследия, установленными в соответствии с законодательством об охране объектов культурного наследия в проекте зон охраны объектов культурного наследия города Бронницы.

2. К зонам с особыми условиями использования территорий, связанных с объектами культурного наследия, расположенными на территории города Бронницы, относятся: охранная зона объектов археологического наследия: поселение XIV-XVII вв. Бронницы, городище V-IV вв. до н.э., XI-XIII вв. н.э. Бронницкое, селище XVI-XVII вв. Меньшова, курганный могильник XI-XIII вв. Марынка; охранная зона ансамбля «Соборная группа храмового комплекса», объединяющего объекты культурного наследия федерального значения: храмовый комплекс (б. Родевицкий монастырь), включающего собор Архангела Михаила (1705 г.), Иерусалимский собор или церковь входа господня в Иерусалим (1845 г.), колокольню (1850-е годы), могилы декабристов М.А. Фонвизина и И.И. Пущина, (50-ые гг. XIX в.) и здание присутственных мест (1810-е гг. - вт. половина XIX в.); охранная зона объекта культурного наследия федерального значения - здания казарм конного полка (30-е годы XIX в.); зоны регулирования застройки и хозяйственной деятельности, которые распространяются на территории города за пределами территорий памятников и их охранных зон и играют роль буферных пространств между объектами культурного наследия и застройкой современного города, разработаны с целью обеспечения архитектурного единства новых построек с исторически сложившейся средой, исключения возможности негативного воздействия нового строительства. В соответствии с местоположением в планировочной структуре города и режимами территорий зоны регулирования застройки и хозяйственной деятельности в проекте дифференцированы на следующие виды: зона исторического города подразделяется на территории «Исторический центр г. Бронницы (зона IA), распространяющиеся на территорию памятника археологии «Поселение Бронницы XIV-XVII вв. », расположенного в границах древней обвалки, территории памятника археологии «Конюшенная слобода», расположенного в северо-западной части города между Заводским проездом и Кожуновским оврагом, территории бывшего городского кладбища с расположенным на нём памятником архитектуры церковью Успения Пресвятой Богородицы и территории с режимом сохранения облика исторического города (зона IB); зона буферных территорий распространяется на территории города, расположенные за границами древней обвалки XVIII в. (зоны 2А, 2Б, 2Г, 2Д, 2Е); зона силуэтного регулирования распространяется на периферийные территории в западных, восточных и южных частях города (зоны 3А, 3Б, 3В и 3Г).

3. Режим использования земель на территории охранный зоны объектов археологического наследия предусматривает: проведение охранных археологических исследований (раскопок, наблюдений) в процессе строительства на участках с сохранившимся культурным слоем; выполнение работ по благоустройству территории, формирующей историческую среду и окружение памятников, но не нарушающие целостность памятника археологии, согласованным с областными органами охраны объектов культурного наследия; установка охранных знаков объектов археологического наследия.

Запрещается:

любое новое строительство жилых и общественных зданий без согласования с областными органами охраны объектов культурного наследия, без проведения предварительного археологического обследования; прокладка подземных коммуникаций, нарушающих гидрогеологический режим и целостность объекта археологического наследия.

4. Режим охранный зоны ансамбля «Соборная группа храмового комплекса» предусматривает сохранение исторической планировки и композиционной целостности площади и её ансамбля, как важнейшего градостроительного элемента. На территории охранный зоны предусматривается и разрешается: ведение необходимых реставрационных работ, связанных с сохранением ценных элементов исторической застройки; сохранение и строгое соблюдение исторических красных линий; любое новое строительство капитальных или временных сооружений, замена старых по ветхости построек должна происходить строго по историческим красным линиям; реконструкция, устранение или нейтрализация диссонирующих объектов (торговых зданий, здания КДЦ, здания Казначейства, здания ГАИ); создание единого ансамбля периметра застройки, гармонизирующей с Соборной группой храмового комплекса, восстановление объёмов зданий, закрепляющих углы исторических кварталов; формирование южной стороны (по ул. Московской) с учётом масштаба, этажности и стилистических характеристик исторически сложившейся застройки периметра площади; упорядочение системы озеленения на площади с целью создания оптимальных условий обзора памятников архитектуры; обновление сложившейся градостроительной ситуации с учётом традиционных типологических характеристик градостроительного окружения объектов охраны, формирование адекватной историко-культурному наследию городской и природной среды; учитывая большой износ входящей в охрannую зону застройки, составляющей масштабную среду памятников архитектуры, допускается, при условии разрешения и согласования областных органов охраны объектов

культурного наследия, замена обветшавшего строения новым с обязательным сохранением прежнего местоположения, масштаба здания и архитектурных особенностей; организация благоустройства, освещения рекламных и информационных стендов и витрин в соответствии с главными художественными ценностями ансамбля площади Соборной группой храмового комплекса; вынос с площади транзитного транспортного потока магистрали Москва-Рязань; все архитектурно-строительные и планировочные мероприятия, а также работы по благоустройству осуществлять по специально разработанным проектам, содержащим обоснования принятия решений и согласованным с областным органом охраны объектов культурного наследия.

5. Режим охранный зоны памятника архитектуры «Здание казарм конного полка» запрещает новое строительство и озеленение, ухудшающее условия обзора памятника архитектуры. Все архитектурно-строительные и планировочные мероприятия, а также работы по благоустройству осуществлять по проектам, согласованным с областным органом охраны объектов культурного наследия.

6. Режим регулирования застройки и хозяйственной деятельности на территории «Исторический центр г. Бронницы (зона IA) направлен на сохранение панорамы города, архитектурно-художественной и градостроительной целостности его исторической части исторически сложившихся масштаба, планировки и пространственной структуры. Режим предусматривает комплексную научную реставрацию памятников, фрагментарную реставрацию и ограниченную реконструкцию ценных элементов территории с использованием метода компенсационного строительства на основе традиционных типологических и масштабно-стилистических характеристик по специально разработанным историко-культурным и ландшафтным обоснованиям. Режим использования территорий «Исторического центра г. Бронницы (зона IA) предусматривает:

проведение предварительного археологического обследования с целью выявления остатков культурного слоя, определения степени его мощности и сохранности на первом этапе нового строительства жилых, общественных зданий и иных сооружений; проведение охранных археологических исследований (раскопок, наблюдений) в процессе строительства на участках с сохранившимся культурным слоем; сохранение исторически сложившейся планировочной структуры, реновация общественных пространств городского центра, в частности, системы площадей вдоль ул. Советской с индивидуализацией их облика, наименованием, оформлением средствами архитектуры, дизайна, благоустройства; сохранение целесообразности этажности застройки, характерной для исторически сложившихся кварталов: процента застройки территории, составляющего не менее 20% не превышающего 60%; новое строительство жилых и общественных зданий, соответствующих параметрам и декоративным оформлением исторически сложившейся застройке; преемственное развитие морфологических типов застройки, характерных для центральной части исторического города: здания общественного назначения: сочлeнённые между собой и отдельно стоящие «параллелепипедной» формы; индивидуальные жилые дома: одноэтажные «точечные», двухэтажные дома-«кубы», малозатяжные жилые дома на 2 квартиры-«вытянутые» вдоль красной линии и «закрепляющие» углы квартала; применение традиционных средств внешнего оформления новых и существующих зданий: покраска деревянных фасадов домов, оштукатуривание каменных зданий, применение двух- или четырёхскатных крыш, наличников окон, мансардных этажей, слуховых окон, входов в здание; исключение резко диссонансных решений по силуэтам и объёмам зданий, материалу и цвету стен; соблюдение исторически сложившихся красных линий улиц, закрепление углов кварталов застройкой традиционных морфологических характеристик; преемственное силуэтное решение застройки кварталов -однородность фронта жилой застройки с доминированием зданий общественного назначения; возможность увеличения плотности застройки посредством дробления участков, строительством второго фронта жилых зданий высотой не более 10 м в коньке крыши; благоустройство и озеленение улиц и дворов: применение рядовой посадки деревьев вдоль тротуаров; нейтрализацию существующих коммунально-промышленных и складских объектов (переориентация функционального использования, реконструкция и модернизация наружного облика здания, вынос за пределы зоны); согласование любого нового строительства, а также переустройство и модернизация наружного оформления существующей застройки с областным органом охраны объектов культурного наследия.

Разрешается:

размещение объектов социально-культурного и коммунально-бытового назначения как эксклюзивных функций, так и повседневного обслуживания с обязательным размещением зданий по красной линии улиц; строительство жилых зданий высотой не более 10 м в коньке крыши, длиной не более 20 м; строительство общественных зданий высотой не более 10 м в коньке крыши, длиной не более 40 м; размещение вспомогательных строений на участке: хозяйственных построек, сараев, гаражей, пр. - вторым фронтом застройки, высотой не более 5 м в коньке крыши и скрытыми от общественных пространств города.

Запрещается:

любое новое строительство жилых и общественных зданий, а также перестройка и модернизация существующей застройки без согласования с областными органами охраны объектов культурного наследия; строительство резко диссонансных и дисгармонизирующих зданий с параметрами, несоответствующими градостроительным регламентам; где формация исторически сложившейся планировочной

структуры, в частности, застройка площадей; строительство гаражей и хозяйственных построек вдоль границы квартала по красной линии застройки; размещение новых коммунально-складских и промышленных объектов в зоне; прокладка подземных коммуникаций, нарушающих гидрогеологический режим и целостность памятников археологии; проведение земляных работ без предварительного согласования с областным органом охраны объектов культурного наследия и при наблюдении археолога.

7. Режим использования территорий в зоне сохранения облика исторического города (зона Б) обеспечивает сохранение ценных элементов планировки и застройки, а также ограничение по высоте нового строительства предусматривает: проведение предварительного археологического обследования с целью выявления остатков культурного слоя, определения степени его мощности и сохранности на первом этапе нового строительства жилых, общественных зданий и иных сооружений; проведение охранных археологических исследований (раскопок, наблюдений) в процессе строительства на участках с сохранившимся культурным слоем; сохранение исторически сложившейся планировочной структуры, в первую очередь, квартальной сети улиц; соблюдение исторически сложившихся красных линий улиц, закрепление углов кварталов застройкой традиционных морфологических характеристик; преемственное силуэтное решение застройки кварталов – однородность фронта жилой застройки с доминированием зданий общественного назначения; развитие застройки, характерной для исторического города: индивидуальные жилые дома с участками, малоэтажные жилые дома на несколько квартир с участками, малоэтажные здания общественного назначения; применение традиционных средств внешнего оформления при реконструкции и модернизации существующих зданий: покраска деревянных фасадов домов, оштукатуривание каменных зданий, применение двух- или четырёхкатных крыш, наличников, входов в здание, слуховых окон в мансардных этажах зданий; возможность увеличения плотности застройки посредством дробления участков , строительством второго и третьего фронта жилых зданий высотой не более 12 м в коньке крыши; интенсификацию использования территории кварталов с сохранением целесообразности плотности застройки, характерной для исторически сложившихся кварталов: процента застройки территории, составляющего не менее 20 % и не превышающего 60 %; благоустройство и озеленение улиц и дворов: применение рядовой посадки деревьев вдоль тротуаров; включение парадных территорий перед зданиями общественного назначения в систему городских пространств (в случае отступа зданий ограждение территории должно быть сквозным); нейтрализацию существующих коммунально-промышленных и складских объектов (переориентация функционального использования, вынос за пределы зоны, реконструкция и модернизация наружного облика здания); согласование любого нового строительства, а также переустройство и модернизация наружного оформления существующей застройки с областным органом охраны объектов культурного наследия.

Разрешается:

размещение объектов социально-культурного и коммунально-бытового назначения как эксклюзивных функций, так и повседневно обслуживания с размещением зданий по красной линии улиц или с отступом не более 6 м; строительство жилых зданий высотой до 12 м в коньке крыши, длиной не более 30 м; строительство новой жилой застройки с отступом от красной линии не более чем на 6 м; размещение вспомогательных строений на участке : хозяйственных построек, сараев, гаражей, пр. - вторым фронтом застройки, высотой не более 5 м в коньке крыши и скрытыми от объектов общественных пространств города.

Запрещается:

любое новое строительство жилых и общественных зданий, а также перестройка и модернизация существующей застройки без согласования с областным органом охраны объектов культурного наследия; размещение новых коммунально-складских и промышленных объектов в зоне; прокладка подземных коммуникаций, нарушающих гидрогеологический режим и целостность памятников археологии; проведение земляных работ без предварительного согласования с областным органом охраны объектов культурного наследия и при наблюдении археолога.

8. Режим использования территорий в буферной зоне 2А предусматривает: проведение предварительного археологического обследования с целью выявления остатков культурного слоя, определения степени его мощности и сохранности на первом этапе нового строительства жилых, общественных зданий и иных сооружений; проведение охранных археологических исследований (раскопок, наблюдений) в процессе строительства на участках с сохранившимся культурным слоем; строительство малоэтажных 1-2 этажных коттеджных зданий с участками; строительство малоэтажной жилой застройки 2-3 этажных зданий с мансардами квартирного типа, малоэтажных зданий общественного назначения; регулирование нового строительства по высоте до 12 м в коньке крыши (14 м в особых случаях при условии разработки историко-культурного и архитектурно ландшафтного градостроительного обоснования); соблюдение исторически сложившейся парцелляции территории: величины кварталов, изменяющейся в диапазоне от 1 до 3 га; формирование архитектурно-планировочных акцентов в «узловых» местах объёмно пространственной структуры застройки средствами декора и цветового решения, развитием переменной этажности, решением пластики и силуэта зданий; проектирование по индивидуальному проекту жилой и общественной застройки, расположенной на наиболее репрезентативных и ценных участках города (по согласованию с отделом строительства и архитектуры города); благоустройство и озеленение улиц и дворов: применение рядовой посадки деревьев вдоль тротуаров; нейтрализацию негативного воздействия существующих коммунально-промышленных и складских объектов средствами архитектуры (реконструкция и модернизация наружного облика здания); строительство объектов и сооружений, прокладка дорог и инженерно-технических коммуникаций, необходимых для обеспечения функционирования застройки.

Запрещается:

использование форм кровель и кровельных материалов, наносящих ущерб восприятию Соборной группы храмового комплекса в историческом центре города; любое новое строительство жилых и общественных зданий, а также перестройка и модернизация существующей застройки без согласования с областным органом охраны объектов культурного наследия; размещение новых коммунально-складских и промышленных, транспортно-складских и других объектов, обуславливающих развитие напряжённые грузовых потоков на центральных территориях города.

9. Режим использования территорий в буферной зоне 2Б предусматривает: проведение предварительного археологического обследования с целью выявления остатков культурного слоя, определения степени его мощности и сохранности на первом этапе нового строительства жилых, общественных зданий и иных сооружений; проведение охранных археологических исследований (раскопок, наблюдений) в процессе строительства на участках с сохранившимся культурным слоем; регулирование нового строительства по высоте до 18 м в коньке крыши; соблюдение исторически сложившейся парцелляции территории: величины кварталов, изменяющейся в диапазоне от 1 до 3 га; новое культурно-бытовое и жилищное строительство с высокой долей озеленения (30 % площади участка); проектирование по индивидуальному проекту жилой и общественной застройки, расположенной на наиболее репрезентативных и ценных участках городского округа; строительство объектов производственного и коммунально-хозяйственного назначения при условии их экологической безопасности, соблюдение исторически сложившейся парцелляции территории с площадью участка не более 1 га (свыше 1 га в особых случаях при условии разработки историко-культурного и архитектурно-ландшафтного градостроительного обоснования.); строительство объектов и сооружений, прокладка дорог и инженерно-технических коммуникаций, необходимых для обеспечения функционирования застройки.

10. Режим использования территорий в зоне 2В предусматривает: проведение предварительного археологического обследования с целью выявления остатков культурного слоя, определения степени его мощности и сохранности на первом этапе нового строительства жилых, общественных зданий и иных сооружений; проведение охранных археологических исследований (раскопок, наблюдений) в процессе строительства на участках с сохранившимся культурным слое м; регулирование нового строительства по высоте до 24 м в коньке крыши (7 этажей); соблюдение исторически сложившейся парцелляции территории: величины кварталов, изменяющейся от 1 до 3 га; проектирование по индивидуальному проекту жилой и общественной застройки, расположенной на наиболее репрезентативных и ценных участках города; соответствие масштаба и декора, стилистики фасада, размерности окон, формы крыши, малых наружных элементов зданий (входов в здание, пристроек), цветового решения планируемых зданий окружающей исторически сложившейся застройке; благоустройство и озеленение улиц и дворов: применение рядовой посадки деревьев вдоль тротуаров; нейтрализацию негативного воздействия существующих коммунально-промышленных и складских объектов средствами архитектуры (реконструкция и модернизация наружного облика здания); строительство объектов и сооружений, прокладка дорог и инженерно-технических коммуникаций, необходимых для обеспечения функционирования застройки.

Запрещается:

использование форм кровель и кровельных материалов, наносящих ущерб восприятию Соборной группы храмового комплекса в историческом центре города; строительство кварталов однородной жилой типовой застройки массовых серий; новое промышленное строительство и развитие существующих производственно-складских зон; любое новое строительство жилых и общественных зданий, а также перестройка и модернизация существующей застройки без согласования с областным органом охраны объектов культурного наследия.

11. Режим использования территорий в буферной зоне 2Г предусматривает: проведение предварительного археологического обследования с целью выявления остатков культурного слоя, определения степени его мощности и сохранности на первом этапе нового строительства жилых, общественных зданий и иных сооружений; проведение охранных археологических исследований (раскопок, наблюдений) в процессе строительства на участках с сохранившимся культурным слоем; малоэтажные формы как индивидуальной коттеджной жилой застройки, так и многоквартирных зданий - отдельно стоящих и блокированных; регулирование нового строительства по высоте до 12 м в коньке крыши; соблюдение исторически сложившейся парцелляции территории: величины кварталов, из меняющейся в диапазоне от 1 до 3 га; соответствие масштаба и декора планируемых зданий как жилой, так и подсобной застройки, стилистики фасадов и формы крыш, цветового решения и наружных отделочных материалов природному окружению и охраняемому ландшафту; проектирование по индивидуальным проектам жилой и общественной застройки, расположенной на наиболее репрезентативных и ценных участках города; новое культурно-бытовое и жилищное строительство с высокой долей озеленения (до 50% площади участка); ландшафтные формы озеленения общественных пространств, создание парков, скверов, организация прогулочных маршрутов и пр.; строительство оздоровительных, спортивных, рекреационных комплексов; строительство объектов и сооружений, прокладка дорог и инженерно-технических коммуникаций, необходимых для обеспечения функционирования застройки.

Запрещается:

использование форм кровель и кровельных материалов, наносящих ущерб восприятию Соборной группы храмового комплекса в историческом центре города; строительство любых промышленных, транспортно-логистических, коммунально-складских объектов, наносящих экологический вред природному ландшафту; любое новое строительство жилых и общественных зданий без согласования с областным органом охраны объектов культурного наследия; прокладка подземных коммуникаций, нарушающих гидрогеологический режим и целостность памятников археологии.

12. Режим использования территорий в буферной зоне 2Д предусматривает: проведение предварительного археологического обследования с целью выявления остатков культурного слоя, определения степени его мощности и сохранности на первом этапе нового строительства жилых, общественных зданий и иных сооружений; проведение охранных археологических исследований (раскопок, наблюдений) в процессе строительства на участках с сохранившимся культурным слоем; регулирование нового строительства по высоте до 10 м; применение ландшафтных форм озеленения общественных пространств, создание парков, скверов, организация прогулочных маршрутов и пр.; проектирование и строительство спортивно-оздоровительных, учебных и рекреационных комплексов, общественных объектов обслуживания по индивидуальному проекту; физкультурных, инфраструктуры строительство объектов и сооружений, прокладка дорог и инженерно-технических коммуникаций, необходимых для обеспечения функционирования застройки.

Запрещается:

использование форм кровель и кровельных материалов, наносящих ущерб восприятию Соборной группы храмового комплекса в историческом центре города, нарушению исторически сложившегося силуэта и панорамы города; строительство промышленных, транспортно-логистических, коммунально-складских объектов, наносящих экологический вред природному ландшафту; строительство жилой застройки любых форм и типов; любое новое строительство без согласования с областным органом охраны памятников; прокладка подземных коммуникаций, нарушающих гидрогеологический режим и целостность памятников археологии.

13. Режим использования территорий в буферной зоне 2Е предусматривает: проведение предварительного археологического обследования с целью выявления остатков культурного слоя, определения степени его мощности и сохранности на первом этапе нового строительства жилых, общественных зданий и иных сооружений; проведение охранных археологических исследований (раскопок, наблюдений) в процессе строительства на участках с сохранившимся культурным слоем; проектирование и строительство учебно-тренировочного центра по подготовке национальных юношеских и молодежных сборных команд по футболу по индивидуальному проекту; регулирование нового строительства по высоте до 15 м; применение ландшафтных форм озеленения общественных пространств, создание парков, скверов, бульваров и пр.; строительство объектов и сооружений, прокладка дорог и инженерно-технических коммуникаций, необходимых для обеспечения функционирования застройки.

Запрещается:

использование форм кровель и кровельных материалов, наносящих ущерб восприятию Соборной группы храмового комплекса в историческом центре города, нарушению исторически сложившегося силуэта и панорамы города; строительство промышленных, транспортно-логистических, коммунально-складских объектов, наносящих экологический вред природному ландшафту; строительство жилой застройки любых форм и типов; любое новое строительство без согласования с областным органом охраны объектов культурного наследия; прокладка подземных коммуникаций, нарушающих гидрогеологический режим и целостность памятников археологии.

14. Режим использования территорий в зоне силуэтного регулирования 3А предусматривает:

регулирование нового жилого строительства по высоте до 24 м в коньке крыши (7 этажей); строительство жилых комплексов переменной этажности; строительство офисно-деловых комплексов, объектов рекреации и туризма, социальной инфраструктуры, проектирование по индивидуальному проекту жилой и общественной застройки, расположенной на наиболее репрезентативных и ценных участках города; нейтрализация негативного воздействия существующих коммунально-промышленных и складских объектов средствами архитектуры (реконструкция и модернизация наружного облика здания; сохранение и реконструкция существующей застройки; строительство объектов и сооружений, прокладка дорог и инженерно-технических коммуникаций, необходимых для обеспечения функционирования застройки; предоставление земельных участков под вышеуказанные цели.

Запрещается:

развитие вредного промышленного производства (свыше 5 класса опасности), требующего организации значительных санитарно-защитных зон; строительство зданий свыше 24 м в коньке крыши (7 этажей), нарушающих систему исторически сложившихся визуальных связей архитектурных доминант городских и пригородных территорий; строительство кварталов однородной «массовой» застройки свыше 5 этажей.

15. Режим использования территорий в зоне 3Б предусматривает:

регулирование нового жилого строительства по высоте до 24 м в коньке крыши (7 этажей); строительство жилых комплексов переменной этажности; учебных и оздоровительных комплексов, объектов рекреации и туризма, социальной инфраструктуры; сохранение и реконструкцию существующей застройки; проектирование по индивидуальному проекту жилой и общественной застройки, расположенной на наиболее репрезентативных и ценных участках города; строительство новой производственной и коммунально-складской застройки 4 и 5 класса санитарной вредности; строительство объектов и сооружений, прокладка дорог и инженерно-технических коммуникаций, необходимых для обеспечения функционирования застройки; предоставление земельных участков под вышеуказанные цели.

Запрещается:

развитие экологически вредного промышленного производства (свыше 4 класса опасности), требующего организации значительных санитарно-защитных зон; строительство высотных зданий свыше 24 м в коньке крыши (7 этажей), нарушающих систему исторически сложившихся визуальных связей архитектурных доминант городских и пригородных территорий; строительство кварталов однородной «массовой» застройки свыше 5 этажей .

16. Режим использования территорий в зоне 3В предусматривает:

регулирование нового жилого строительства по высоте до 24 м в коньке крыши (7 этажей); развитие офисно-деловых и общественно-гостиничных комплексов, формирующих планировочное «ядро» на пересечении планируемых транспортных магистралей; проектирование по индивидуальному проекту жилой и общественной застройки, расположенной на наиболее репрезентативных и ценных участках города; предоставление земельных участков под вышеуказанные цели.

Запрещается:

развитие вредного промышленного производства (свыше 5 класса опасности), требующего организации значительных санитарно-защитных зон; строительство высотных зданий свыше 24 м в коньке крыши (7 этажей), нарушающих систему исторически сложившихся визуальных связей архитектурных доминант городских и пригородных территорий; строительство кварталов однородной «массовой» застройки свыше 5 этажей .

17. Режим использования территорий в зоне 3Г предусматривает:

регулирование нового жилого строительства по высоте до 24 м в коньке крыши (7 этажей); строительство жилых комплексов переменной этажности; новое культурно-бытовое и жилищное строительство; развитие морфологического разнообразия застройки различных типов; строительство объектов рекреации и туризма, учебных и спортивных комплексов, социальной инфраструктуры; строительство объектов коммунально-хозяйственного назначения при их экологической безопасности; сохранение и реконструкция существующей застройки; проектирование по индивидуальному проекту жилой и общественной застройки, расположенной на наиболее репрезентативных и ценных участках города; строительство объектов и сооружений, прокладка дорог и инженерно-технических коммуникаций, необходимых для обеспечения функционирования застройки; предоставление земельных участков под вышеуказанные цели.

Запрещается:

развитие экологически вредного промышленного производства (свыше 4 класса опасности), требующего организации значительных санитарно-защитных зон; строительство зданий свыше 24 м в коньке крыши (7 этажей), нарушающих систему исторически сложившихся визуальных связей архитектурных доминант, расположенных на городских и пригородных территориях .

18. Режим зоны охраняемого природного ландшафта обеспечивает сохранение исторического пейзажа города Бронницы - той природной основы, на которой возникла уникальная объёмно-пространственная композиция города, дальние визуальные связи его архитектурных доминант. Для прибрежных полос рек и их притоков, иных водоёмов режим установлен в соответствии с федеральным законодательством и законодательством Московской области. и в пределах зоны предусматривается: проведение предварительного археологического обследования с целью выявления остатков культурного слоя, определения степени его мощности и сохранности на первом этапе нового строительства жилых, общественных зданий и иных сооружений; проведение охранных археологических исследований (раскопок, наблюдений) в процессе строительства на участках с сохранившимся культурным слоем; сохранение естественного рельефа и растительности; восстановление исторического ландшафта на нарушенных территориях: устранение элементов застройки и благоустройства, искажающих ландшафт; организация рекреационных территорий, прогулочных троп, набережных, зон отдыха; организация лугопарков и гидропарков с соответствующими техническими мероприятиями и благоустройством, не искажающими сложившийся ландшафт, по согласованию с органами охраны ; защита водоёмов (особенно истоков рек) от загрязнения.

Допускается: строительство плоскостных спортивных сооружений; строительство сооружений, обеспечивающих удовлетворение питьевых, бытовых и оздоровительных нужд населения, сохранение и реконструкция существующих жилых и коммунальных объектов, при условии полного инженерного обеспечения и соблюдения экологических требований содержания территории.

Запрещается:

любое жилое и промышленное строительство; прокладка дорог; разработка карьеров, добыча полезных ископаемых; установка заборов и ограждений, препятствующих формированию объектов рекреационных пространств; возведение высокотехнологичных линий электропередач; любые земляные работы, которые могут повлечь гидрологического режима, видового состава почвозащитной растительности; изменение рельефа, и берегозащитной изменение гидрогеологического режима, гидрохимического состава водоёмов и водостокос, естественного уровня водных зеркал; любое строительство без согласования с областными органами охраны объектов культурного наследия.

Приложение 2

к решению Совета депутатов городского округа Бронницы от 28.12.2016 № 155/51

СОДЕРЖАНИЕ

ЧАСТЬ I. ПОРЯДОК ПРИМЕНЕНИЯ ПРАВИЛ ЗЕМЛЕПОЛЬЗОВАНИЯ И ЗАСТРОЙКИ И ВНЕСЕНИЯ В НИХ ИЗМЕНЕНИЙ

Глава 1. Общие положения

Статья 1. Общие положения

Статья 2. Назначение и содержание Правил

Глава 2. РЕГУЛИРОВАНИЕ ЗЕМЛЕПОЛЬЗОВАНИЯ И ЗАСТРОЙКИ УПОЛНОМОЧЕННЫМИ ОРГАНАМИ

Статья 3. Перераспределение полномочий между органами местного самоуправления городского округа и уполномоченными Правительством Московской области центральными исполнительными органами государственной власти Московской области

Статья 4. Полномочия уполномоченных Правительством Московской области центральных исполнительных органов государственной власти Московской области

Статья 5. Полномочия органов местного самоуправления городского округа

Статья 6. Комиссия по подготовке проекта правил землепользования и застройки Московской области

Статья 7. Комиссия по подготовке проекта правил землепользования и застройки городского округа

ГЛАВА 3. ИЗМЕНЕНИЕ ВИДОВ РАЗРЕШЕННОГО ИСПОЛЬЗОВАНИЯ ЗЕМЕЛЬНЫХ УЧАСТКОВ И ОБЪЕКТОВ КАПИТАЛЬНОГО СТРОИТЕЛЬСТВА ФИЗИЧЕСКИМИ И ЮРИДИЧЕСКИМИ ЛИЦАМИ. РЕГУЛИРОВАНИЕ ИНЫХ ВОПРОСОВ ЗЕМЛЕПОЛЬЗОВАНИЯ И ЗАСТРОЙКИ

Статья 8. Общие положения о градостроительном регламенте

Статья 9. Использование земельных участков и объектов капитального строительства, несоответствующих градостроительным регламентам

Статья 10. Изменение видов разрешенного использования земельных участков и объектов капитального строительства физическими и юридическими лицами

Статья 11. Порядок предоставления разрешения на условно разрешенный вид использования земельного участка или объекта капитального строительства

Статья 12. Порядок предоставления разрешения на отклонение от предельных параметров разрешенного строительства, реконструкции объектов капитального строительства

Статья 13. Разрешение на строительство и разрешение на ввод объекта в эксплуатацию

Глава 4. Документация по планировке территории

Статья 14. Общие положения по документации по планировке территории

Статья 15. Подготовка и утверждение документации по планировке территории на основании документов территориального планирования Московской области, документов территориального планирования городского округа

Статья 16. Комплексное и устойчивое развитие территории

Глава 5. Публичные слушания по вопросам землепользования и застройки

Статья 17. Общие положения о публичных слушаниях по вопросам землепользования и застройки

Статья 18. Организация и проведение публичных слушаний по проекту изменений в Правила

Статья 19. Организация и проведение публичных слушаний по проектам планировки территории и проектам межевания территории

Статья 20. Организация и проведение публичных слушаний по вопросу предоставления разрешения на условно разрешенный вид использования земельного участка или объекта капитального строительства

Статья 21. Организация и проведение публичных слушаний по вопросу предоставления разрешения на отклонение от предельных параметров разрешенного строительства, реконструкции объектов капитального строительства

Глава 6. Порядок внесения изменений в Правила

Статья 22. Основания для внесения изменений в Правила

Статья 23. Порядок внесения изменений в Правила

Статья 24. Порядок внесения изменений в Правила

Статья 25. Порядок внесения изменений в Правила

Статья 26. Порядок внесения изменений в Правила

Статья 27. Порядок внесения изменений в Правила

Статья 28. Порядок внесения изменений в Правила

Статья 29. Порядок внесения изменений в Правила

Статья 30. Порядок внесения изменений в Правила

Статья 31. Порядок внесения изменений в Правила

Статья 32. Порядок внесения изменений в Правила

Статья 33. Порядок внесения изменений в Правила

Статья 34. Порядок внесения изменений в Правила

Статья 35. Порядок внесения изменений в Правила

Статья 36. Порядок внесения изменений в Правила

Статья 37. Порядок внесения изменений в Правила

Статья 38. Порядок внесения изменений в Правила

Статья 39. Порядок внесения изменений в Правила

Статья 40. Порядок внесения изменений в Правила

Статья 41. Порядок внесения изменений в Правила

Статья 42. Порядок внесения изменений в Правила

Статья 43. Порядок внесения изменений в Правила

Статья 44. Порядок внесения изменений в Правила

Статья 45. Порядок внесения изменений в Правила

Статья 46. Порядок внесения изменений в Правила

Статья 47. Порядок внесения изменений в Правила

Статья 48. Порядок внесения изменений в Правила

Статья 49. Порядок внесения изменений в Правила

Статья 50. Порядок внесения изменений в Правила

Статья 51. Порядок внесения изменений в Правила

Статья 52. Порядок внесения изменений в Правила

Статья 53. Порядок внесения изменений в Правила

Статья 54. Порядок внесения изменений в Правила

Статья 55. Порядок внесения изменений в Правила

Статья 56. Порядок внесения изменений в Правила

Статья 57. Порядок внесения изменений в Правила

Статья 58. Порядок внесения изменений в Правила

Статья 59. Порядок внесения изменений в Правила

Статья 60. Порядок внесения изменений в Правила

Статья 61. Порядок внесения изменений в Правила

Статья 62. Порядок внесения изменений в Правила

Статья 63. Порядок внесения изменений в Правила

Статья 64. Порядок внесения изменений в Правила

Статья 65. Порядок внесения изменений в Правила

Статья 66. Порядок внесения изменений в Правила

Статья 67. Порядок внесения изменений в Правила

Статья 68. Порядок внесения изменений в Правила

Статья 69. Порядок внесения изменений в Правила

Статья 70. Порядок внесения изменений в Правила

Статья 71. Порядок внесения изменений в Правила

Статья 72. Порядок внесения изменений в Правила

Статья 73. Порядок внесения изменений в Правила

Статья 74. Порядок внесения изменений в Правила

Статья 75. Порядок внесения изменений в Правила

Статья 76. Порядок внесения изменений в Правила

Статья 77. Порядок внесения изменений в Правила

Статья 78. Порядок внесения изменений в Правила

Статья 79. Порядок внесения изменений в Правила

Статья 80. Порядок внесения изменений в Правила

Статья 81. Порядок внесения изменений в Правила

Статья 82. Порядок внесения изменений в Правила

Статья 83. Порядок внесения изменений в Правила

Статья 84. Порядок внесения изменений в Правила

Статья 85. Порядок внесения изменений в Правила

Статья 86. Порядок внесения изменений в Правила

Статья 87. Порядок внесения изменений в Правила

Статья 88. Порядок внесения изменений в Правила

Статья 89. Порядок внесения изменений в Правила

Статья 90. Порядок внесения изменений в Правила

Статья 91. Порядок внесения изменений в Правила

Статья 92. Порядок внесения изменений в Правила

Статья 93. Порядок внесения изменений в Правила

Статья 94. Порядок внесения изменений в Правила

Статья 95. Порядок внесения изменений в Правила

Статья 96. Порядок внесения изменений в Правила

Статья 97. Порядок внесения изменений в Правила

Статья 98. Порядок внесения изменений в Правила

Статья 99. Порядок внесения изменений в Правила

Статья 100. Порядок внесения изменений в Правила

Статья 101. Порядок внесения изменений в Правила

Статья 102. Порядок внесения изменений в Правила

Статья 103. Порядок внесения изменений в Правила

НОВОГОДНИЕ ГОРИЗОНТЫ «ЛИТЕРЫ»

Новый год и Рождество одинаково любят все. Мы отмечаем праздники и на работе – всем коллективом, и дома – всей семьей. Взрослые и дети сообща наряжают ёлку, готовят новогодние спектакли и представления, праздничные угощения и тосты. А еще этим торжествам кто-то из самодеятельных поэтов посвящает свои стихотворения... И они, как правило, получаются очень душевными и осмысленными, полными радостных надежд и мечтаний... Самые открытые и доброжелательные поэты, участники Бронницкого литературного объединения «Литера» прислали свои новогодние стихи в «БН».

Поясним, наши городские литераторы создали свое объединение совсем недавно: их первая встреча состоялась в октябре прошлого года в библиотеке семейного чтения. Но за прошедший период участники «Литеры» уже многое успели. Они неоднократно принимали участие в собраниях литобъединения «Радуга» г. Воскресенска, в литературных конкурсах Воскресенского района и заняли там 3-е место.

В конкурсе чтецов, посвященном Рождественским чтениям, от Бронниц выступила Анна Акоюн со своим произведением «История меня оправдает». Она-то и принесла «Литере» первую победу. Кроме того, стихи

наших авторов – Ирины Терехиной и Елены Патрушевой опубликованы в предновогоднем номере литгазеты г. Воскресенска. Добавим, что произведения наших земляков будут напечатаны в сборнике, который готовится к публикации в издательстве «Серебро слов» г. Коломна.

В ближайших планах «Литеры» проведение нашего городского поэтического конкурса и конкурса чтецов, в том числе и среди юных бронничан. На сегодняшний день объединение насчитывает 10 постоянных членов.

Прежде редакция очень редко размещала большие стихотворные подборки на страницах нашей новой газеты. В Новом 2017 году решили это сделать...

Елена ПАТРУШЕВА

Дед Мороз

Дед Мороз, Дед Мороз
Шуба в снежном серебре,
Сказку ты с собой привез,
Снег насыпал во дворе.
Мишки побелили на ёлках,
Смёл сугробы на пригорках,
И сосулек целый строй
Прицепил над головой.

Повозка с елью

Белилами раскрасило по небу,
Звёзды кружат,
Метёт, выжигает.
По насту снежному ползёт,
На геренаховом ходу
Повозка с елью — вся во льду.
В канун Святого Рождества,
Известного всем торжества,
Срубил красавицу, везёт,
Ретивую напоздаёт.
А до деревни, вёрст с десяток,
Вот радость будет для ребяток.
И знает он наверняка,
Что ждёт похлёбка мужика,
И кружка клюквенной настойки,
И крепкий сон в домашней койке.

Наталья ШИШКИНА

Новый год уже в дороге,
От мороза снег скрипит.
Снег в полях, снег на пороге, —
Новогодний колорит.

Ёлки и салюты всплески,
Карнавал, и хоровод,
И ширянди ярким блеском,
Освещают Новый год.

Вам тайно и уверенно терзают,
Огоньки далёких звёзд,
И пусть вас сопровождают:
Счастье и карьеры рост.

Ирина ТЕРЕХИНА

Здравствуй, юный Новый Год!

Ветер северный, метели,
Полетели карусели,
Все из белого зерна.
Вот и Зимушка - Зима!
На опушке сторожит
И собою дорожит,
Потихоньку, полегоньку,
Собирает снег в ладоники.

И потряхивает ими,
Белоснежными такими.
Еле слышно, губы дыша,
Нам приносит палочка.
Он, как маленький ребёнок,
Непослушный, озорной,
Ему годик, он живой.
Перепрыгивает резко
И ликует, ищет место,
Чтоб остаться и расти,
Вместе с ветром
Ночь нести.

По дорогам и по лужам,
Бегать, словно озорник.
Ему годик, он привик.
Он совсем ещё ребёнок,
Его возраст очень тонок,
Мал ещё и невелик,
Он простой, обычный миг.
Миг, мгновение и время.

На него пожитесь бремя,
Всех печалей и забот,
Много радостных хлопот.
И теперь мы скажем дружно,
Новый Год нам очень нужен!
Без него мы никуда!
Он придёт к нам, да, да, да!
И подарит всем подарки,

Угостит нас сладко, сладко!
Игры, сказки и игрушки,
Фейерверки и хлопушки,
Много сказочных огней,
Новый Год ведь, веселей!
Заиграй ты, чудо света!
Веселись, лисей, планета!

Анатолий ЛЕВИНЦОВ

В Новый год Фортуна щедро,
Всем подарки раздаёт.
Бедный ты,
Или — богатый,
Стройный ты,
Или — горбатый,
Никого не обойдёт.

Она мчится в колеснице,
Дарит щедрою рукой,
Кому дагу где-то в Фицце,
Кому домок за рекой.

Кому дальнюю дорогу,
А кому казённый дом.
Кому радость и тревогу,
А кому крутой подъём.

Только б мне её дождаться,
Этой миг не пропустить,
В нужном месте оказаться,
И свой шанс не упустить.

Татьяна СТОЛЯРОВА

Новый год

Новый год настает,
Он стучит у самой двери,
И зовёт, и поёт,
В шуме праздничной метели.

В новый год, всё пройдёт,
И печаль, и скука,
И мечта вновь придёт, —
Верная подруга.

Светлана СМАГИНА

Снежинки падают замедленно,
Притих защитный городок...
Таинственно идут последние
Минуты прожитых тревог.

Ещё немного — звоном неистовым
Встретим мы будем Новый год,
С его манящей свежей прелестью
Ещё не пройденных дорог!

ПОСТАНОВЛЕНИЕ АДМИНИСТРАЦИИ ГОРОДА БРОННИЦЫ МОСКОВСКОЙ ОБЛАСТИ от 20.12.2016 №747

О признании объекта недвижимого имущества, расположенного на территории городского округа Бронницы, имеющего признаки бесхозяйного имущества и включении его в реестр объектов, имеющих признаки бесхозяйного имущества

В соответствии со статьей 225 Гражданского Кодекса Российской Федерации, Федеральным законом от 06.10.2003 №131-ФЗ «Об общих принципах организации местного самоуправления в Российской Федерации», Уставом муниципального образования «городской округ Бронницы» Московской области, Положением «О порядке оформления бесхозяйного недвижимого имущества в собственность муниципального образования «городской округ Бронницы» Московской области», утвержденным решением Совета депутатов городского округа Бронницы Московской области от 21.11.2013 № 507/82, на основании решения Комиссии по признанию имущества объектом, имеющим признаки бесхозяйного имущества, от 12.12.2016 № 2, Администрация города Бронницы ПОСТАНОВЛЯЕТ:

1. Признать объект недвижимого имущества – подземный бункер, ориентировочная площадь 1900 кв. м, расположенный по адресу: Московская область, г.Бронницы, поселок Горка, на земельном участке с кадастровым номером 50:62:0050102:820, имеющим признаки бесхозяйного имущества:

2. Отделу имущественных и жилищных отношений Комитета по управлению имуществом (Баранова Е.В.) включить объект, указанный в пункте 1 настоящего постановления, в Реестр объектов, имеющих признаки бесхозяйного имущества.

3. Опубликовать настоящее постановление в средствах массовой информации и разместить на официальном сайте Администрации города Бронницы в информационно-телекоммуникационной сети «Интернет».

4. Контроль за выполнением настоящего постановления возложить на председателя Комитета по управлению имуществом города Бронницы Игнатову Т.А.

Глава городского округа В.В. Неволин

ПОСТАНОВЛЕНИЕ АДМИНИСТРАЦИИ ГОРОДА БРОННИЦЫ МОСКОВСКОЙ ОБЛАСТИ от 26.12.2016 №757

Об утверждении муниципальной программы «Жилище» городского округа Бронницы на 2015-2019 годы

В соответствии со статьей 179 Бюджетного кодекса РФ от 31.07.1998 № 145-ФЗ, руководствуясь постановлением Администрации города Бронницы Московской области от 05.12.2013 № 807 (с изм. от 21.08.2014 №595) «Об утверждении Порядка разработки и реализации муниципальных программ городского округа Бронницы», постановлением Администрации города Бронницы Московской области от 06.12.2013 № 819 (с изм. от 17.11.2015 № 993) «Об утверждении Перечня муниципальных программ городского округа Бронницы, реализация которых планируется с 2014 года», в целях уточнения объема финансирования мероприятий и урегулирования отдельных вопросов формирования муниципальной программы Администрация города Бронницы ПОСТАНОВЛЯЕТ:

1. Утвердить муниципальную программу «Жилище» городского округа Бронницы на 2015-2019 годы» (прилагается).

2. Признать утратившим силу постановление Администрации города Бронницы от 30.06.2016 № 399 «Об утверждении муниципальной программы «Жилище» городского округа Бронницы на 2015-2019 годы».

3. Опубликовать настоящее постановление в средствах массовой информации и разместить на официальном сайте Администрации города Бронницы в информационно-телекоммуникационной сети «Интернет».

4. Контроль за выполнением настоящего постановления возложить на первого заместителя Главы Администрации города Бронницы Плынова О.Б.

Глава городского округа В.В. Неволин

Муниципальную программу «Жилище» городского округа Бронницы на 2015-2019 годы

читайте на сайте администрации города www.bronnadm.ru

ПОСТАНОВЛЕНИЕ АДМИНИСТРАЦИИ ГОРОДА БРОННИЦЫ МОСКОВСКОЙ ОБЛАСТИ от 27.12.2016 №759

Об утверждении муниципальной программы «Социальная поддержка, медицинская помощь и охрана труда в городском округе Бронницы на 2017-2021 годы»

В соответствии со статьей 179 Бюджетного кодекса Российской Федерации, руководствуясь постановлениями Администрации города Бронницы Московской области от 03.10.2016 № 550 «Об утверждении Порядка разработки и реализации муниципальных программ городского округа Бронницы», от 12.10.2016 № 567 (с изм. от 28.11.2016 № 688) «Об утверждении Перечня муниципальных программ городского округа Бронницы, подлежащих реализации в 2017 году и плановом периоде» Администрация города Бронницы ПОСТАНОВЛЯЕТ:

1. Утвердить муниципальную программу «Социальная поддержка, медицинская помощь и охрана труда в городском округе Бронницы на 2017-2021 годы» (далее – Программа) согласно приложению.

2. Настоящая Программа вступает в силу с 01.01.2017.

3. Опубликовать настоящее постановление в газете «Бронницкие новости» и разместить на официальном сайте Администрации города Бронницы в информационно-телекоммуникационной сети «Интернет».

4. Контроль за выполнением настоящего постановления возложить на заместителя Главы Администрации города Бронницы И.В. Ежову.

Глава городского округа В.В. Неволин

Муниципальную программу «Социальная поддержка, медицинская помощь и охрана труда в городском округе Бронницы на 2017-2021 годы»

читайте на сайте администрации города www.bronnadm.ru

ПОСТАНОВЛЕНИЕ АДМИНИСТРАЦИИ ГОРОДА БРОННИЦЫ МОСКОВСКОЙ ОБЛАСТИ от 30.12.2016 №782

Об утверждении муниципальной программы «Развитие системы образования городского округа Бронницы Московской области на 2015-2019 годы»

В соответствии со статьей 179 Бюджетного кодекса Российской Федерации, руководствуясь постановлением Администрации города

Бронницы Московской области от 05.12.2013 № 807 (с изм. от 21.08.2014 №595) «Об утверждении Порядка разработки и реализации муниципальных программ городского округа Бронницы», постановлением Администрации города Бронницы от 06.12.2013 №819 (с изм. от 17.11.2015 №993) «Об утверждении Перечня муниципальных программ городского округа Бронницы, реализация которых планируется с 2014 года», и в целях уточнения целевых значений показателей и объемов финансирования мероприятий Администрация города Бронницы ПОСТАНОВЛЯЕТ:

1. Утвердить муниципальную программу «Развитие системы образования городского округа Бронницы Московской области на 2015-2019 годы» (прилагается).

2. Признать утратившим силу постановление Администрации города Бронницы от 09.11.2016 №612 «Об утверждении муниципальной программы «Развитие системы образования городского округа Бронницы Московской области на 2015-2019 годы».

3. Опубликовать настоящее постановление в средствах массовой информации и разместить на официальном сайте Администрации города Бронницы, сайте Управления по образованию Администрации города Бронницы в информационно-телекоммуникационной сети «Интернет».

4. Контроль за выполнением настоящего постановления возложить на заместителя Главы Администрации города Бронницы Ежову И.В.

И.о. Главы городского округа О.Б. Плынов

Муниципальную программу «Развитие системы образования городского округа Бронницы

Московской области на 2015-2019 годы»

читайте на сайте администрации города www.bronnadm.ru

Заключение

О результатах публичных слушаний, проведенных 14 декабря 2016 года по проекту бюджета города Бронницы на 2017 год и плановый период 2018 и 2019 годов.

В соответствии с Федеральным Законом от 06.10.2003г. №131ФЗ «Об общих принципах организации местного самоуправления в Российской Федерации»; Уставом муниципального образования «городской округ Бронницы» Московской области, Регламентом Совета депутатов городского округа Бронницы Московской области, утвержденном решением Совета депутатов городского округа Бронницы от 27.04.2011 №245/35; Положением «О публичных слушаниях в городском округе Бронницы Московской области» (решение Совета депутатов городского округа Бронницы от 21.10.2010г. № 175/26)

Решение о назначении публичных слушаний опубликовано в газете «Бронницкие новости» от 24.11.2016г. №47 и размещено на официальном сайте Администрации города Бронницы в информационно-телекоммуникационной сети «Интернет».

Замечаний и предложений по проекту бюджета города Бронницы на 2017 год и плановый период 2018 и 2019 годов в письменном виде в адрес Совета депутатов городского округа Бронницы не поступало.

В процессе обсуждения представленных материалов выступили: начальник финансового управления администрации Казакова И.А.; Председатель Совета депутатов городского округа Бронницы Теркин А.А.; депутат Совета депутатов городского округа Бронницы Ершова О.С.; депутат Совета депутатов городского округа Бронницы Каширин А.И.; начальник отдела жилищно-коммунального, дорожного хозяйства, транспорта и связи администрации Коваленко А.Н.

Протокол проведения публичных слушаний доведен до сведения участников публичных слушаний. Результатом публичных слушаний стало одобрение проекта бюджета города Бронницы на 2017 год и плановый период 2018 и 2019 годов.

Заключение о результатах публичных слушаний опубликовать в газете «Бронницкие новости» и разместить на официальном сайте Администрации города Бронницы в информационно-телекоммуникационной сети «Интернет».

Заключение

О результатах публичных слушаний, проведенных 20 декабря 2016 года по проекту Устава муниципального образования «городской округ Бронницы» Московской области.

В соответствии с Федеральным Законом от 06.10.2003г. №131ФЗ «Об общих принципах организации местного самоуправления в Российской Федерации»; Уставом муниципального образования «городской округ Бронницы» Московской области; Регламентом Совета депутатов городского округа Бронницы Московской области, утвержденном решением Совета депутатов городского округа Бронницы от 27.04.2011 №245/35; Положением «О публичных слушаниях в городском округе Бронницы Московской области» (решение Совета депутатов городского округа Бронницы от 21.10.2010г. № 175/26)

Решение о назначении публичных слушаний опубликовано в газете «Бронницкие новости» от 08.12.2016 №49 и размещено на официальном сайте Администрации города Бронницы в информационно-телекоммуникационной сети «Интернет».

Замечаний и предложений по Уставу муниципального образования «городской округ Бронницы» Московской области в письменном виде в адрес Совета депутатов городского округа Бронницы не поступало.

В процессе обсуждения представленных материалов выступили: Председатель Совета депутатов городского округа Бронницы Теркин А.А.; депутат Совета депутатов городского округа Бронницы Соболев С.Н.; депутат Совета депутатов городского округа Бронницы Гончаров Е.А.; депутат Совета депутатов городского округа Бронницы Патрушев Н.В.; помощник депутата совета депутатов городского округа Бронницы Егоров С.В.; житель города Бронницы Лукин С.В.; секретарь территориальной избирательной комиссии города Бронницы Ищенко Е.А.; председатель КСК городского округа Бронницы Сидула А.И.

Протокол проведения публичных слушаний доведен до сведения участников публичных слушаний. Результатом публичных слушаний: рекомендовать Совету депутатов городского округа Бронницы Московской области принять Устав в новой редакции.

Заключение о результатах публичных слушаний опубликовать в газете «Бронницкие новости» и разместить на официальном сайте Администрации города Бронницы в информационно-телекоммуникационной сети «Интернет».

СОВЕТ ВETERАНОВ: ИТОГИ И ЗАДАЧИ

На финише года принято итожить и обсуждать сделанное за прошедший период. 28 декабря на отчетном собрании подвел итоги своей работы за 2016 год и Совет ветеранов г. Бронницы.

Перед началом собрания вниманию собравшихся был представлен видеосюжет о выступлении фронтовой концертной бригады нашей ветеранской организации на концерте, который проходил в ноябре в Подольске в рамках творческой эстафеты ветеранских коллективов Подмосковья, посвященной 75-летию начала контрнаступления советских войск под Москвой. Литературно-музыкальная композиция от г.о. Бронницы была представлена совместной работой Совета ветеранов, отдела культуры, образовательных учреждений и участников художественной самодеятельности.

По итогам успешного выступления на конкурсе наш коллектив под руководством Натальи Васильевой был награжден соответствующим дипломом. За подготовку участников выступления председатель городского Совета ветеранов отметила благодарственными письмами педагога дополнительного образования Дома детского творчества Маргариту Вовк и директора КДЦ «Бронницы» Елену Ластовец.

Далее на встрече обсуждались главные направления деятельности общественной организации в ушедшем году. Основными задачами Совета являются повседневная работа по социальной защите ветеранов войны, пожилых людей и привлечение их к участию в общественных процессах. В 2016 г. проведено 18 заседаний, где ветераны рассмотрели основные вопросы своей деятельности, в том числе, по подготовке и проведению мероприятий к 75-летию Победы в битве под Москвой. Совместно с администрацией города Совет организовывал чествование 12 заслуженных пенсионеров-юбиларов.

В числе главных задач Совета – содействие улучшению жилищно-бытовых условий и обслуживанию ветеранов, оказания им медицинской помощи. Совет активно сотрудничает с органами здравоохранения. В 2016 г. были подготовлены и проведены встречи с врачами городской больницы. Представители ветеранского Совета принимали участие в таких акциях, как «Здоровое сердце», «Городок здоровья» и другие. Для пенсионеров города оформляется бесплатная подписка на газету «Бронницкие новости».

В течение года представителями Совета ветеранов были организованы различные мероприятия в городских школах. Для организации досуга пенсионеров был создан клуб «Гармония жизни», которым успешно руководит Наталья Васильева. За прошедшее время было проведено 7 заседаний в виде встреч, концертов, викторин и литературно-музыкальных композиций. В 2016 г. при активной поддержке администрации города и Совета директоров и предпринимателей был осуществлен ремонт по замене витражных окон в помещении ветеранского клуба.

В наступившем году Совету ветеранов предстоит решить множество вопросов по совершенствованию своей деятельности, по защите прав ветеранов войны и труда. Большого внимания по-прежнему требует вопрос улучшения медицинского обслуживания и обеспечения лекарственными препаратами пенсионеров города. Со своей стороны администрация будет поддерживать Совет ветеранов в решении поставленных перед ней задач.

Екатерина ЛУКАШЕНКО

График личного приема граждан в Общественной приемной органов исполнительной власти Московской области и органов местного самоуправления г.о. Бронницы на январь 2017 года

Прием исполнительных органов государственной власти МО

Место приема: Администрация г.Бронницы, ул. Советская, 66, каб.5 (1 этаж)

Телефоны: 8 (496) 466-58-43, 8 (496) 466-52-12

Время приема: с 10.00 до 13.00.

Дата	День недели	Исполнительные органы госвласти МО
13.01.2017	пятница	Министерство экологии и природопользования МО
20.01.2017	пятница	Госадмтехнадзор МО
23.01.2017	понедельник	Министерство культуры МО
27.01.2017	пятница	Министерство имущественных отношений МО
30.01.2017	понедельник	Министерство транспорта МО

График приема граждан в приемной правительства МО адвокатами Московской областной коллегии адвокатов на январь 2017 года

Дни приема	Время приема
9 января	с 10-00 до 14-00
10 января	с 10-00 до 14-00
16 января	с 10-00 до 14-00
17 января	с 10-00 до 14-00
23 января	с 10-00 до 14-00
24 января	с 10-00 до 14-00
30 января	с 10-00 до 14-00
31 января	с 10-00 до 14-00

Консультация осуществляется по адресу: г.Москва, ул.Садовая-Триумфальная, дом 10/13, строение 2. Предварительная запись на консультацию по телефонам: 8 (498) 602-31-13 (многоканальный), 8 (495) 650-30-12, 8 (495) 650-31-05. Примечание: бесплатные юридические консультации оказываются только жителям Московской области.

График приема граждан в приемной правительства МО работника Министерства Государственного юридического бюро по МО на первое полугодие 2017 года

Дни недели	Время приема
понедельник	с 10-00 до 18-00
среда	с 10-00 до 18-00
четверг	с 10-00 до 18-00
пятница	с 10-00 до 16-45

Предварительная запись на прием производится работниками ГКУ «Гос.юр.бюро Московской области» ежедневно с 9.00 до 18.00 по телефонам: 8 (495) 988-38-61.

ПРОДАЮ

1-комнатную квартиру, г.Бронницы, ул.Пущина, 2/5, общ. пл. 30.9 кв.м. Срочно! Тел.: 8 (915) 4555825

1-комнатную квартиру, ул.Л.Толстого, 34 кв.м., 3/5, г/х вода, лоджия застекленная, МПО, ламинат, натяжные потолки. Стоимость 2370000 руб. Тел.: 8 (915) 1685516

1-комнатную квартиру, ул. Пущина, 2/5. Тел.: 8 (915) 4555825

1-комнатную квартиру, мкрн. «Марьинский», 56 кв.м, жилая 23 кв.м., кухня 11 кв.м, евроремонт, с мебелью, 4 этаж, 6-ти этажного дома, новостройка. Цена 4 млн. рублей. Тел.: 8 (985) 4426068

2-комнатную квартиру, ул. Строительная, 5/5. Тел.: 8 (915) 4555825

2-комнатные квартиры, ул. Советская, д.136, с хорошим ремонтом и ул.Строительная, 15, 4/5, с мебелью и техникой. Тел.: 8 (926) 1421873

2-комнатные квартиры, ул.Пущина, 28,4/5, недорого и ул. Москворецкая, 39, 3/5. Тел.: 8 (926) 1421873

2-комнатную квартиру, пер.Комсомольский, д.4, хорошее состояние. Тел.: 8 (926) 1421873

2-комнатную квартиру, ул. 8 Марта. Срочно, недорого. Тел.: 8 (926) 1421873 дом 70 кв.м с участком 7 соток, центр города. Тел.: 8 (915) 4555825

дом-недострой в д.Нестерово. Тел.: 8 (915) 4555925

дачу, участок 6 соток, свет, вода, недорого. Тел.: 8 (926) 9191915

участок 9 соток, г.Бронницы, СНТ. Тел.: 8 (985) 5240777

участок 10 соток, 2-комнатную квартиру, дом 60 кв.м. п. Рылеево. Тел.: 8 (915) 4555825

участок 8 соток в д.Старниково, участок 11 соток в д. Морозово. Тел.: 8 (915) 4555825

гараж в ГСК-2, недорого или сдам в аренду. Тел.: 8 (926) 9191915

гараж в ГСК «Рубин». Тел.: 8 (929) 8771569

гараж ГСК-3. Тел.: 8 (985) 5240777 а/м ВАЗ-2107. Тел.: 8 (903) 6670954, 8(903) 1210372

СДАЮ

комнату в 3-комнатной квартире. Тел.: 8 (963) 6666251

квартиру на сутки. Тел.: 8 (916) 3634742

1-комнатную квартиру на длительный срок русской семье, ул. Москворецкая.

Тел.: 8 (903) 5268367

1-комнатную квартиру на длительный срок, русским. Тел.: 8 (915) 3796338

1-комнатную квартиру, 4/5, ул.Советская, д.117. Тел.: 8 (988) 8941778, Галина 1-2-комнатные квартиры, ул.Л.Толстого, 19. Тел.: 8 (916) 2519908

2-комнатную квартиру, славянам. Тел.: 8 (916) 2115572

2-комнатную квартиру. Тел.: 8 (916) 2747430

срочно! 2-комнатную квартиру в г.Бронницы. Тел.: 8 (916) 9954875

2-3-комнатные квартиры, срочно! Тел.: 8 (926) 9191915

3-комнатную квартиру на длительный срок. Тел.: 8 (903) 7607709

полдома русским. Тел.: 8 (916) 0669401 дом в г. Бронницы, все условия есть. Тел.: 8 (903) 6601022

гараж в ГСК «Рубин». Тел.: 8 (903) 6752059, 8(926) 7973448

УСЛУГИ

Уничтожение клопов и тараканов.

Тел.: 8 (903) 002-82-30,

8 (925) 407-37-57

Санитарная Служба Биотрикс.

WWW.BIOTRIKS.RU

ремонт холодильников и стиральных машин бытовых и торговых на месте. Доступно, гарантия. Тел.: 8 (926) 5485911

ремонт стиральных и посудомоечных машин. Гарантия. Тел.: 8 (926) 5805583

ремонт стиральных и посудомоечных машин на дому. Тел.: 8 (926) 3578468

электрика. Тел.: 8 (916) 3744110

электрика. Тел.: 8 (968) 7583015

ГРУЗОПЕРЕВОЗКИ

переезды, грузчики. Недорого. Тел.: 8 (915) 3142952, 8 (926) 3426104

ОБРАЗОВАНИЕ

ДИПЛОМНЫЕ, КУРСОВЫЕ, ПРАКТИКИ. ДОВЕДЕНИЕ ДО ЗАЩИТЫ. Тел.: 8 (906) 7518289

ИЩУ РАБОТУ

электрогазосварщиком. Тел.: 8 (967) 1144653

РАЗНОЕ

15 января в 10.00 состоится отчетное собрание членов ГСК-3

ОТДАМ

котят. Тел.: 8 (916) 9225162, Елена

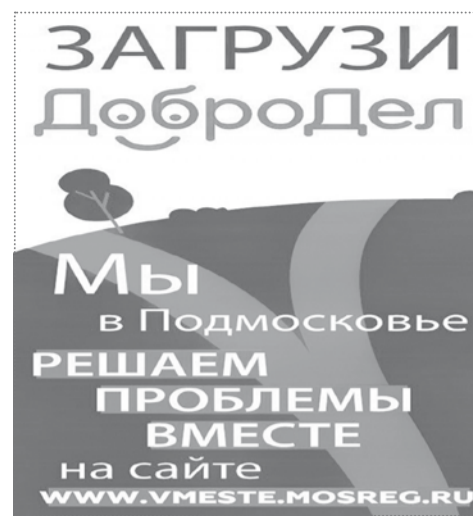
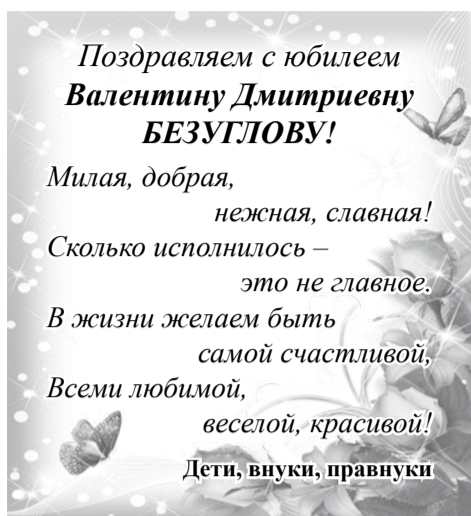
**Ветерану Вооруженных Сил В.И.МОЗГОВОМУ**

Уважаемый Виктор Иванович!

От всей души поздравляем Вас с Днем рождения и Рождеством! За плечами у Вас непростой жизненный путь, участие в исторических – венгерских событиях. Как представитель поколения «детей войны» Вы с малых лет пережили немало испытаний, повзрослев, честно служили в Советской Армии, а после многие годы трудились на благо общества. Желаем в Новом 2017 году, как и прежде, оставаться в строю, не пасовать перед возрастом и болезнями, быть оптимистом. Пусть счастье и благополучие не покидают Ваш дом, а родные, близкие и друзья дарят Вам побольше душевного тепла и заботы!

Глава г.о.Бронницы Виктор НЕВОЛИН, председатель Совета ветеранов Нина КОРНЕЕВА

В швейный цех (пошив штор) требуется

Опыт работы от 1 года.

Зарплата сдельная, премии.

Телефон: 8 (919) 777-95-22, Наталья

ШВЕЯ

Организации требуются:

**ПЛОТНИКИ
СТОЛЯРЫ
РАЗНОРАБОЧИЕ
ВОДИТЕЛИ
категории «В,С».**

Зарплата при собеседовании.

**Телефон:
8 (985) 774-59-90**

**В аптеки
с.Заворово (м-н «Домашний») и Н.Мячково (м-н «Пятерочка») требуются:**

**ПРОВИЗОРЫ
ФАРМАЦЕВТЫ**

Телефоны:

8 (499) 394-44-03

8 (925) 342-55-82

8 (925) 576-04-58

**Художественная школа №4
Гжельского государственного
университета в г.Бронницы**

**объявляет набор детей и взрослых
на 2016/2017 учебный год**

Адрес: г.Бронницы, ул.Красная, д.81
(Бизнес-Центр)

Тел.: 8 (926) 953-12-29

**ЭФФЕКТИВНОЕ
ПРЕРЫВАНИЕ
ЗАПОЯ**

**КОДИРОВАНИЕ.
АНОНИМНО
С ВЫЕЗДОМ
НА ДОМ**

8 (916) 879-02-70

8 (901) 567-96-61

Владимир Борисович

В стабильную компанию (на рынке с 1993 года)

ПРИГЛАШАЕМ:

**СВАРЩИКОВ
НА ПОЛУАВТОМАТАХ**

с опытом работы от полугода
Зарплата 45000 рублей.

ОПЕРАТОРОВ

НА ПРАВИЛЬНО ОТРЕЗНОМ СТАНКЕ
Зарплата 35000 рублей.

Место работы: Раменский район,
дер. Рыболово (бывший колхоз «Борец»)

Тел.: 8 (495) 221-82-82 (доб.106), Диана

**ПАМЯТНИКИ
ОГРАДЫ**

**ЦОКОЛЬ
ФОТО ОВАЛЫ
Доставка. Установка.
РАССРОЧКА**

Адрес: г.Бронницы,
ул.Красная, д.81
(Бизнес-центр)

Телефоны:

8 (906) 741-29-65,

8 (925) 125-32-31,

8 (916) 843-51-79



Управляющая компания
**БРОННИЦКОГО
городского хозяйства**

ВНИМАНИЕ!

ООО «УК Бронницкого ГХ» доводит до сведения собственников жилых домов, что 19.01.2017 г. на основании Правил предоставления коммунальных услуг собственникам и пользователям помещений в многоквартирных домах, утвержденных Постановлением правительства РФ от 06.05.2011 г. №354, лицам, имеющим задолженность за потребление услуги жилищно-коммунальных услуг, будет ограничено предоставление услуги энергоснабжения по адресам: г.Бронницы, ул. Москворецкая, д.39, д.40; ул. Пущина, д.26, д.28, д.34, д.36; ул. Льва Толстого, д.2а, д.3а, д.5; Зеленый проезд, д.1а, д.3; Кирпичный проезд, д.3.

Погасить задолженность можно в кассах
ООО «УК Бронницкого ГХ» по адресам:
ул.Московская, д.91; проезд Кирпичный, д.1а.

АФИША «БН»

Музей истории города Бронницы,
ул. Советская, д. 71, тел. 8(496)466-59-86
Выставка «Старая аптека» работает до 21 февраля, 12+
Выставка из цикла «История в открытках: «Новый год к нам спешит», работает до 16 января, 6+
12 января – 22 января Мастер-классы: роспись по дереву, 7+; обрядовые куклы, 10+. Запись по телефону: 8-985-300-18-01, 8-916-070-77-69, 8(496)466-59-86

— ● —

Центральная городская библиотека семейного чтения г. Бронницы,
ул. Московская, д. 120, тел. 8(496) 466-58-33
14 января 15.00 Заседание клуба «Гармония»: «Танго. Танго. Танго» (из истории знаменитых танго)
18 января 16.00 Заседание клуба «Вдохновение»: Музыка Италии

— ● —

Бронницкая центральная детская библиотека,
ул. Советская, д. 71, тел. 8(496)464-41-37
18 января 13.00 Познавательно-игровая программа «Богатырь из Муром»



14 января 16.00
КДЦ «Бронницы»

Гала-концерт победителей XVIII городского открытого конкурса эстрадного вокала «Хочу стать звездой»
В концерте примут участие 15 лауреатов и 9 дипломантов конкурса из: г.Бронницы (КДЦ, ДДТ), д.Вохринка, с.Софьино, д.Тимонино, п.Никоновское, п.Быково, п.Белоозерский, п.Гжель, г.Раменское, г.Красноармейск.
Вход - 150 руб.



21 января 16.00
КДЦ «Бронницы»

Бронницкое благочиние приглашает на «Святочный концерт»
Участвуют:
- ученики и преподаватели ДШИ;
- ученики Бронницкой гимназии;
- воспитанники д/с «Сказка»;
- ансамбль «Егоза» (ДДТ);
- вокалист Вадим Смирнов.
Сценарий и постановка: Галина Снисаренко, Наталья Меньшикова
Вход свободный

5 января на территории кинологогического центра «Инфанта» в Бронницах прошёл фестиваль «Де Орсе Мак Флай».

Традиционный ежегодный зимний фестиваль питомника немецких овчарок стал настоящим праздником для всех любителей собак. Программа фестиваля была представлена многочисленными развлекательными мероприятиями.

Для гостей, участников и их четвероногих друзей организаторы подготовили фотосессию с питомцами, конкурсы для собак и их хозяев, беспроигрышную лотерею, танцы, хороводы вокруг новогодней ёлки вместе с Дедом Морозом и многое другое. В течение всего праздника работала



СОБАЧИЙ ФЕСТИВАЛЬ

кухня, предлагающая гостям различные угощения и согревающие напитки.

Также на фестивале проводилась экспертиза собак. Все желающие могли поучаствовать в выставке и получить советы, консультации и оценки опытных специалистов. По итогам всех конкурсов и заданий участники выставки были награждены памятными призами и подарками.

Питомник немецких овчарок «Де Орсе Мак Флай» официально является лучшим питомником для собак. Доказательством служит 1-е место на чемпионате мира-2016 и статус победителя выставок России и стран ближнего зарубежья.

Екатерина ЛУКАШЕНКО

МОРОЗНОЕ РОЖДЕСТВО

7 января православные россияне отметили один из главных церковных праздников – Рождество Христово. В этот день в 13.30 самых активных бронничан ждали возле главной городской елки на рождественское гулянье. Однако, аномальный холод, к сожалению, внес свои коррективы...

КДЦ «Бронницы» подготовило для жителей города большую праздничную программу с участием ансамбля «Рябинушка» и артистов московского театра эксцентрических игр и забав «Неужели». Праздник было решено перенести в КДЦ из-за мороза. Столбик термометра в этот день опустился до -28°. Но никто не пришёл – жителей города испугала фраза «уличные гулянья» на афише.

Праздничные торжества на площади отменили, но вот хорошее настроение в честь праздника осталось. Вокалисты ансамбля «Рябинушка» исполнили несколько песен на камеру для телезрителей канала «Бронницкие новости» и поздравили всех бронничан со светлым праздником Рождества Христова.

Также жителей города поздравил клирик собора Михаила Архангела священник Константин Соломахин:

– Дорогие бронничане! Примите в эти январские студёные дни самые теплые поздравления с праздником Рождества Христова. Хочу пожелать всем вам здоровья, счастья, мирного неба над головой и помощи Божьей во всех начинаниях.

Ксения КОРНЕЕВА

«ЧУДЕСА НА НОВЫЙ ГОД»

Акцию с таким названием провел в предновогодние дни реабилитационный центр для несовершеннолетних «Алый парус». В её рамках маленьких детишек находящиеся на обслуживании в центре, посетил самый настоящий Дед Мороз.

Новый год – особый праздник. В этот день чуда ждут все – даже взрослые. А дети с особым трепетом загадывают желания и пишут письма Деду Морозу. Но некоторые из них загадывают не игрушки, а другое, самое заветное желание – быть здоровыми.

Чтобы порадовать детей с ограниченными возможностями, «Алый парус» совместно с магазином игрушек «Тигра» и членами молодежного парламента при Совете депутатов г.о. Бронницы провел праздничную акцию «Чудеса на Новый год». Сказочный персонаж навесил несколько семей с детьми-инвалидами и вручил им новогодние подарки.

Надо было видеть глаза малышей, когда волшебник приходил к ним в дом. Не все из ребят смогли посетить городские ёлки – многим не позволило здоровье. И вот теперь главный праздничный персонаж сам пришёл к ним в дом! Некоторые малыши сначала были немного смущены

появлением у себя дома зимнего волшебника, но потом быстро привыкли – охотно рассказывали ему стихи и фотографировались на память.

Думаю, что такое поздравление от почитаемого всеми дедушки Мороза останется в памяти каждого из наших ребят. А кто-то из них через всю жизнь пронесёт тёплое воспоминание из детства и будет каждый год ждать этой волшебной поры исполнения желаний с нетерпением.

А помочь воплотить сказку в жизнь очень просто – достаточно связаться с сотрудниками центра «Алый парус» и узнать, чем можно помочь. Написать можно администраторам паблика «Алый парус» в соцсети «ВКонтакте» – <https://vk.com/public97698039>, а также в других социальных сетях. Давайте же в новом 2017 году сделаем еще больше добра для тех, кто в нём нуждается сильнее всего.

Ксения КОРНЕЕВА



«ТАЙНА ЗА СЕМЬЮ ПЕЧАТЯМИ»



Музыкальное представление с таким названием подготовили и представили зрителям 6 января городские артисты. Оно состоялось в рамках концерта «Рождественские встречи по-нашему», который по многолетней традиции прошёл в КДЦ «Бронницы».

По сюжету сказки в одном дальнем королевстве жил принц. Был он смелый и рассудительный, хотя ещё и не достиг совершеннолетия. И вдруг однажды заболела Королева-мать. Собрали со всего света докторов, но никто не смог сказать, как излечить её от недуга. Лишь одна знахарка сказала, что болезнь королевы случилась из-за боязни за будущее принца. Принц должен был отправиться в далекое путешествие, чтобы узнать тайну за семью печатями – каким он должен стать к совершеннолетию. Найдя все семь печатей и раскрыв тайну, принц смог успокоить свою мать. После этого она выздоровела, зная, что у сына в будущем всё будет в порядке, и он станет мудрым и достойным правителем.

За время своего путешествия принц побывал во множестве стран: во французском, испанском, высокогорном, островном, северном, восточном и многих других королевствах. Везде его встречали короли и принцессы, которые с удовольствием исполняли ему свои песни. Поскольку главный герой истории посещал разные

страны, репертуар со сцены исполнялся тоже совершенно разным. От новогодних песен до зажигательных восточных и латиноамериканских композиций.

Роль принца-странника исполнил Владимир Бельский. Роли королей, принцев и принцесс сыграли известные в городе артисты Андрей Папенков, Ирина Лазарева, Ирина Зальнова, Александр Шеховцов и многие другие. Помимо вокалистов в музыкальном представлении принимали участие танцевальные коллективы «Конфетти», «Егоза» и «Илина».

Хотелось бы отдельно отметить декорации концерта и костюмы артистов. Все они выглядели по-настоящему празднично, ярко и отлично передавали смысл происходящего на сцене. Впрочем, думаю, даже те зрители, которые не уследили за всеми сюжетными поворотами, смогли, тем не менее, получить удовольствие от разнообразных музыкальных номеров и общей атмосферы приближающегося Рождественского праздника.

Михаил БУГАЕВ